

BANQUE des
TERRITOIRES

COVID-19

Banque des Territoires

**Plan d'urgence
Clients**

BANQUE DES TERRITOIRES

**AUDIT SEMIOLOGIQUE DE L'IDENTITE ET DE LA
STRATEGIE EDITORIALE DES ACTEURS DES
TERRITOIRES FACE AU COVID-19**

Mai 2020

1. LA MARQUE BANQUE DES TERRITOIRES

ÉLÉMENTS IDENTITAIRES DE LA BANQUE DES TERRITOIRES

QUALIQUANTI

printemps covid enveloppe globale walls outre mer cdc futuna mesures exceptionnelles bpfrance renforce groupe caisse prêt hospitality smart city coconisations tourisme

Banque des Territoires | La Banque de l'Intérêt Général

Scal | Lancement réussi pos...

Smart city - comment la Banque des terr...

https://la1ere.francetvinfo... | la1ere.francetvinfo.fr

La Banque des Territoires vous invite au "Printemps des ...

La Caisse des Dépôts lance la Banque des Territoir...

Un accord signé entre La Banque des T...

Banque des territoires - ...

La COMUE-UR & La Banque des Territoires - Région Occi...

Conditions générales d'utilisation du site internet Banque des ...

Intervention de la Banque des Territoires dans les projets d ...

Banque des Territoires (@Banque... | twitter.com

Banque des Territoires - Algérie | algérie.fr

https://la1ere.francetvinfo.fr/image/YhTnUcLz30LUS... | la1ere.francetvinfo.fr

Communiqué de presse La Banque des Territoires accompagne ...

https://statix.latribune.fr/118188/banque-des-territoires-0... | latribune.fr

Nos missions | Groupe Caisse des Dépôts

https://www.wisooob.com/wp-content/uploads/202... | wisooob.com

Coronavirus : la Banque des Territoires act... | actuam.fr

Adaptage de la Banque des territoir... | lepost.fr

La banque des territoires a présenté ses résultats ... | ledevoir.com

La Banque des Territoires renne au capital de la SCIC Les 3 ... | lepost.fr

La Banque des Territoires et CNR renforcent leur partenariat... | lepost.fr

La Caisse des Dépôts inaugure la Banque des T... | www.francetvinfo.fr

- Recherches associées: banque des territoires logo png, banque des territoires png, banque des territoires pdf

Territoires d'industrie : la Banque des Ter... | lepost.fr

Très haut débit en zones rurales : TDF et la banq... | unme.fr

Stratégies Innovation des grands groupes nationaux : Banque... | www.zeppelin.com

La Banque des Territoires prend 50 % d'un ... | lepost.fr

La Banque des Territoires de la COC... | lepost.fr

La cross, la région grand est, Fater et la banque des terr... | cross.grandest.org

110 M€ pour le logement social : la Banque des Territoires ... | actuam.fr

SIGNATURE

The advertisement features a photograph of two people playing basketball on an outdoor court at sunset. The sun is low on the horizon, creating a strong silhouette effect and a lens flare. One person is jumping to shoot the ball, while the other is jumping to block. The court has yellow and black curved markings. In the background, there are buildings and trees. The overall mood is energetic and community-oriented.

BANQUE des TERRITOIRES | GROUPE Caisse des Dépôts

L'intérêt général a choisi sa banque

Pour moderniser les territoires et lutter contre les inégalités qui les touchent, pour agir concrètement au service de l'intérêt général et faire que la transformation de notre pays profite à tous, la Caisse des Dépôts crée une structure unique : la Banque des Territoires.
La Banque des Territoires apporte des solutions de financement et d'accompagnement sur mesure à tous ses clients : collectivités locales, entreprises publiques locales, organismes de logement social et professions juridiques.

banquedesterritoires.fr

 @BanqueDesTerr

VARIATIONS SIGNATURE

www.banquedesterritoires.fr ▼

Banque des Territoires | La Banque de l'Intérêt Général

La **Banque des Territoires** : Solutions de financement et d'accompagnement de vos projets de développement territorial. Collectivités & Entreprises Publiques ...

[Banque Des Territoires](#) · [Habitat social](#) · [Covid-19](#) · [Professions juridiques](#)

LE LOGO

BANQUE des
TERRITOIRES
GROUPE CAISSE DES DÉPÔTS

BANQUE des
TERRITOIRES

**Caisse
des Dépôts**
GROUPE

cdc habitat

BANQUE des TERRITOIRES

MINISTÈRE DE LA COHÉSION DES TERRITOIRES ET DES RELATIONS AVEC LES COLLECTIVITÉS TERRITORIALES

MINISTÈRE DE L'ÉCONOMIE ET DES FINANCES

CAISSE D'ÉPARGNE

LE ROUGE DE LA CAISSE DES DÉPÔTS

[LA BANQUE DES TERRITOIRES](#) | [RETRAITES ET SOLIDARITÉ](#) | [CICLADE](#) | [BPIFRANCE](#) | [MON COMPTE FORMATION](#) | [NOS AUTRES SITES](#)

 RECHERCHE

 AIDE

[Fr](#)

[Le Groupe](#) ▾ [À la une](#) [Blog](#) [Recrutement](#) [Presse](#) [Investisseurs](#) [Mécénat](#)

Ensemble, faisons grandir la France

Livret A... Mais à quoi sert mon épargne ?

Le Livret A a connu une collecte record récemment. Alors, les Français, adeptes du bas de laine ?

[VOIR LE DOSSIER](#)

Le Groupe

Unique
Utile
Engagé

Un modèle unique

Notre identité
Nos valeurs
Nos missions
Un modèle qui rayonne en Europe et dans le monde

Notre gouvernance
Notre organisation
Notre histoire

Présentation
Mission, valeurs
Le Groupe

Le Groupe

À la une

Blog

Recrutement

Presse

Investisseurs

Médias

Nos missions

Gouvernance

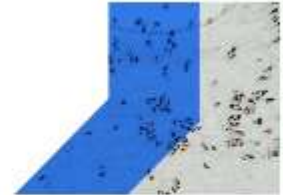

Notre organisation

Comment pouvons-nous vous aider ?

Où va votre argent : suivez le circuit du Livret A

Les Français déposent de l'argent sur leur Livret A...

... cette épargne est collectée par les banques.

40%

de ces sommes sont gérées par les banques qui rémunèrent les épargnants.

60%

sont centralisés par la Caisse des Dépôts qui les investit dans des projets d'intérêt général : la construction de logements sociaux et de diverses infrastructures. Elle accorde des prêts à long terme aux bailleurs sociaux et aux collectivités locales.

Pourquoi cette baisse est utile ?

Les petits ruisseaux font les grandes rivières...

- Comment les quelques euros que l'épargnant dépose sur son livret se transforment-ils en investissement à long terme pour le logement social et les territoires ?
- Pourquoi la Caisse des Dépôts peine-t-elle à remplir sa mission d'intérêt général quand le taux du Livret A est trop élevé ?

La réponse dans cette vidéo

[taux](#)
[1er février 2020](#)
[baisse](#)
[collecte](#)
[livret jeune](#)
[livret bleu](#)
[rémunération](#)
[banque postale](#)
[inflation](#)
[placement](#)
[épargne logement](#)
[idd](#)
[argent](#)
[plafond](#)
[caisse](#)
[épargne réglementée](#)

Livret A — Wikipédia
fr.wikipedia.org

https://www.francetransactions.com/IMG/arton43.jpg
francetransactions.com

Livret A : le taux plancher abaissé à 0,5 % dès le 1er fé...
lepoint.fr

https://static.actu.fr/uploads/2019/11/AdobeSto...
actu.fr

Le livret A, taux et montant plafond : quel intérêt d'e...
jechange.fr

https://www.francetvinfo.fr/image/75rszlvkh-1183/1200/450/207...
francetvinfo.fr

https://www.francetransactions.com/local/cache-respo...
francetransactions.com

https://www.lerevenu.com/sites/site/fil...
lerevenu.com

Livret A et Livret bleu | Guide de la banque
actufinance.fr

Où va vraiment l'argent du Livret A ?
labibune.fr

Le livret A, taux et mo...
jechange.fr

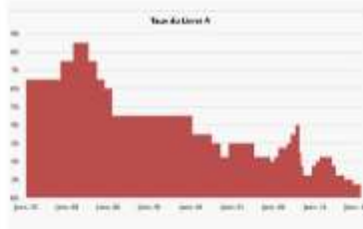

Taux du Livret A : historique de 1970 à 2020
loutsumesfinances.com

Les dépôts sur un livret A ont bondi en mars – Le Point
lepoint.fr

Pourquoi investir sur un Liv...
1854patrimoine.com

Livret A : la baisse du taux d'intérêt pénalise bien m...
challenges.fr

Livret A : le placement refuge des Français...
boursorama.com

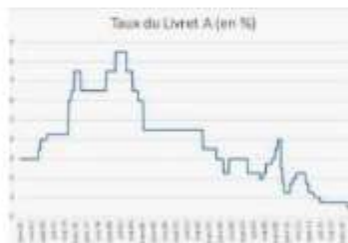

Livret A 2020 : avec la crise, une collecte r...
journaldu.net.com

https://cdn-media.rtl.fr/online/image/2020/01...
rtl.fr

Épargne : comparatif entre le Livret A et le LDD...
toutsurmesfinances.com

Le livret A fait encore débat
la-croix.com

LE ROUGE DE LA BANQUE DES TERRITOIRES

MENU

ESPACE
COLLECTIVITÉS ET EPL

CONNEXION

COVID-19

Banque des Territoires
Plan d'urgence
Clients

COVID-19

La Banque des Territoires à vos côtés

EN SAVOIR PLUS

Assistant
projet

Contact

Newsletters

Directions
régionales

En région

Choisissez une région

Une banque au service de l'habitat social

dans HABITAT

Répondre à vos enjeux, vos projets :

- Simplicité, avec un interlocuteur référent.
- Proximité, dans nos directions régionales.
- Solidarité, pour accompagner chacun d'entre vous.
- Optimisme, pour donner vie à tous vos projets.

Bailleurs sociaux, vous êtes au cœur d'enjeux d'intérêt général pour accompagner le développement et la modernisation des territoires, lutter contre les inégalités sociales, valeurs que nous partageons depuis toujours.

Vous êtes engagés aux côtés de l'état et des collectivités locales dans la production de logements sociaux, le maintien d'un parc de qualité, dans un environnement en mutation.

LES FORMES

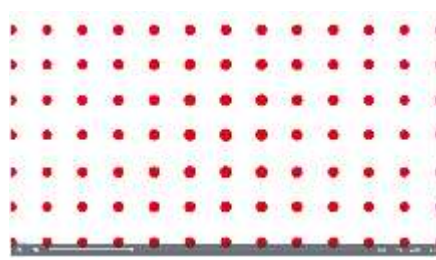
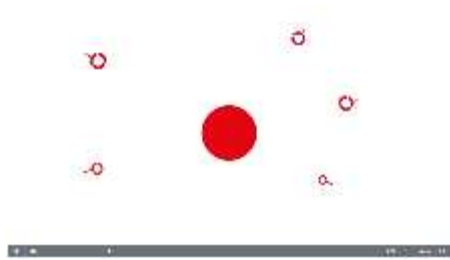
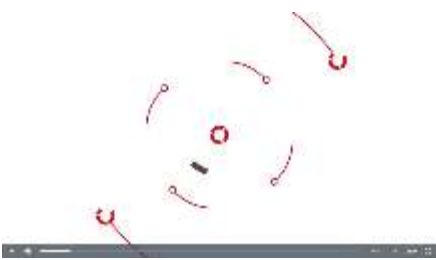

L'HEXAGONE

Banque des Territoires @BanqueDesTerr · 25 mai

On vous présente Christian Cariou Directeur Territorial d'Alpin Rhodanien dans la région PACA ! ☀️ @CariouChristian
Nos équipes sont #AvosCôtés sur tous les #territoires 🇫🇷
Trouvez votre interlocuteur en région 📞 bit.ly/2ZmORQj

Christian Cariou
REGION PACA

04 91 39 59 00 Service clients
du lundi au vendredi de 9h à 18h

1 7 21

Banque des Territoires @BanqueDesTerr · 26 mai

On vous présente aujourd'hui Thierry Ravot, le directeur régional de la région Occitanie @BdT_Occitanie ☀️
Il travaille avec ses collaborateurs en Occitanie pour vous accompagner dans la réussite de vos projets! #AvosCôtés
Contactez les ici 📞 bit.ly/2ZmORQj

Thierry Ravot
REGION OCCITANIE

05 62 73 61 30 Service gratuit
+ prix appel

1 7 24

L'ENCHEVÊTREMENT DE LIGNES

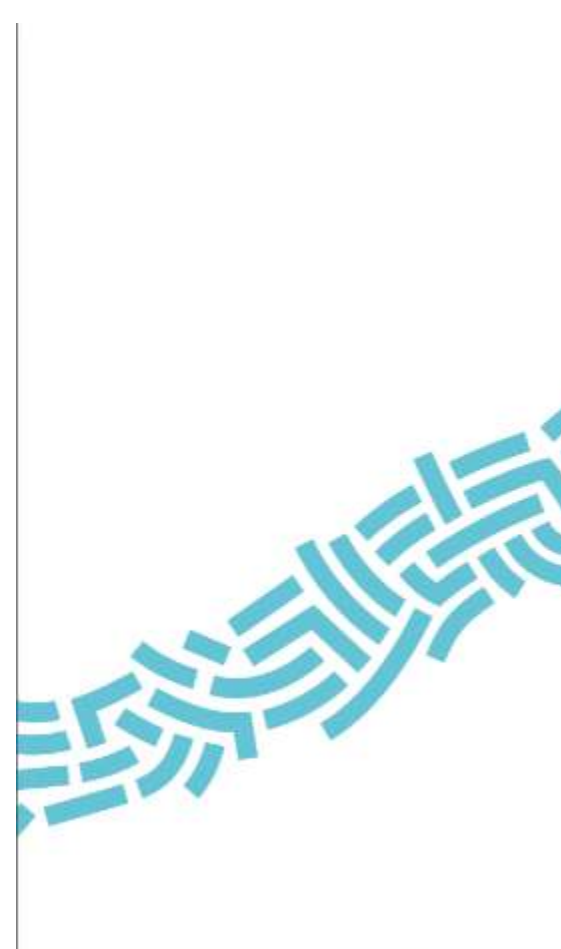
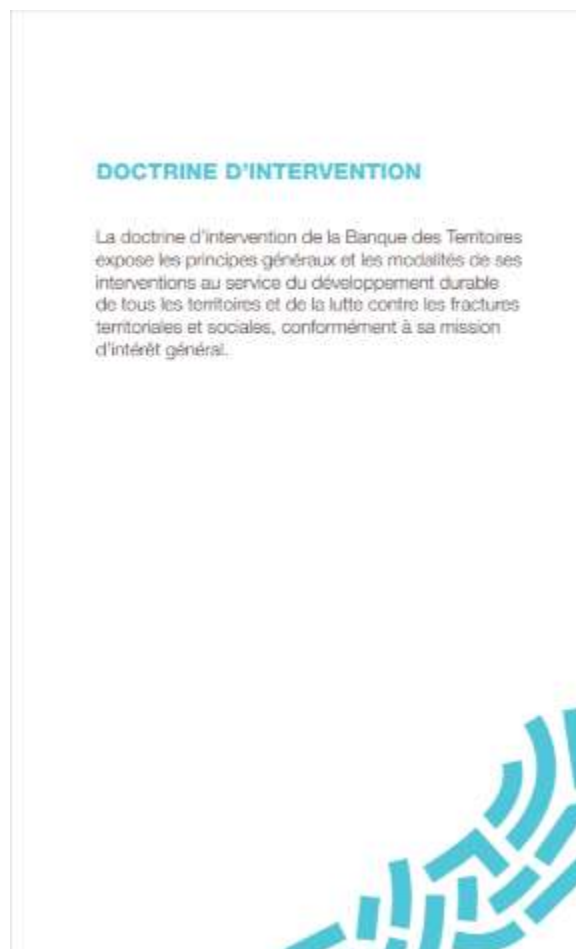

› [Accéder à mes prêts](#)

CONSEIL & INGÉNIERIE

- › Expertise territoriale
- › Accompagnement méthodologique
- › Service de renseignements juridiques et financiers

FINANCEMENT

- › Investissement en fonds propres
- › Prêts long terme
- › Prêts court et moyen termes

RÉSEAUX & PARTENAIRES

- › Directions régionales
- › Partenaires
- › Filiales Caisse des dépôts

SOLUTIONS

- › Coeur de ville
- › Plan logement
- › Renovation énergétique des bâtiments publics
- › Territoires d'industrie
- › Smart city
- › Modernisation des écoles
- › Entreprises publiques locales (EPL)
- › Mobilités du quotidien

Identifiez-vous

Identifiant*

[Identifiant oublié ?](#)

Mot de passe*

[Mot de passe oublié ?](#)

ME CONNECTER

Inscrivez-vous

En vous inscrivant, vous bénéficierez d'un espace personnel pour **gérer vos échanges avec la Banque des territoires**

CRÉER MON ESPACE

POSITIONNEMENT, MISSIONS ET VALEURS

QUALIQUANTI

POSITIONNEMENT AU SEIN DU GROUPE CAISSE DES DÉPÔTS

← → ↻ 🏠 caissedesdepots.fr/modele-unique/notre-organisation ☆ APP 5 C O E ⋮

Notre organisation

Pour mettre en œuvre notre vision, nous nous sommes organisés autour de 5 métiers.

Gestions des actifs ■

Gestion des participations stratégiques ■

Retraites et solidarité ■

 |  

Banque des Territoires

Lancée en 2018, la [Banque des Territoires](#) accompagne les acteurs **au service du développement des territoires**.

Porte d'entrée client unique, elle propose des solutions sur mesure de **conseil et de financement en prêts et en investissement** pour répondre aux besoins des collectivités locales, des organismes de logement social, des entreprises publiques locales et des professions juridiques.

Elle s'adresse à tous les territoires, depuis les zones rurales jusqu'aux métropoles, avec l'ambition de **lutter contre les inégalités sociales et les fractures territoriales**. Avec les deux filiales, [CDC Habitat](#) [☒] et la [SCET](#) [☒], elle propose une offre complète en ingénierie et en montage de projet.

En moins de deux ans, elle a déployé pas moins de **4 plans majeurs** : le Plan Logement, le Programme cœur de ville, Territoires d'industrie et le [Grand plan d'investissement \(PIA\)](#).

La direction des retraites et de la solidarité

Acteur majeur de la cohésion sociale, la [direction des retraites et de la solidarité](#) accompagne **les parcours de vie des Français**.

Mandatée par l'État, les collectivités territoriales et les établissements hospitaliers, elle gère **65 fonds et régimes de retraite et de solidarité**.

Dans le domaine de la retraite, les fonds gérés couvrent près de 7,5 millions d'actifs et 3,9 millions de pensionnés, soit **1 retraité sur 5 en France**.

Dans le domaine de la protection sociale, elle apporte des solutions fiables et innovantes : mise en place de l'application [Mon compte formation](#), d'une plateforme pour les personnes en situation de handicap [Mon Parcours Handicap](#) [☒], et des solutions afin de répondre aux défis du vieillissement de la population...

Bpifrance

Au service du financement et du développement des entreprises, [Bpifrance](#), banque publique d'investissement, est une filiale détenue à parité par la Caisse des Dépôts et l'État.

Métier à part entière au sein de la Caisse des Dépôts, elle lutte contre le creusement des inégalités territoriales en mettant au service des entreprises un **continuum de financement** (prêts, garanties, prises de participations, conseil et accompagnement) **à toutes les étapes de leur développement** en France comme à l'international.

Partenaire de confiance des entrepreneurs, elle a depuis sa création soutenu 306 000 entreprises.

Les gestions des actifs

Premier contributeur aux résultats de notre Groupe, les gestions des actifs (GDA) gèrent **l'ensemble de nos placements financiers** (obligations, actions, non coté, immobilier, forêts...). Nous sommes le **1^{er} gérant d'actifs de statut public et le 4^{ème} investisseur institutionnel français**.

Nos spécificités : une orientation long terme, la prépondérance d'une gestion directe et d'investissements réalisés en France et en Europe ainsi qu'un engagement d'investisseur responsable dans toutes les classes d'actifs.

La gestion des participations stratégiques

En tant qu'**investisseur de long terme**, nous accompagnons dans la durée le développement de nos filiales dont les résultats financiers soutiennent nos missions d'intérêt général.

Nous conduisons notre politique actionnariale sur la base de trois critères : notre intérêt patrimonial, l'intérêt à long terme des entreprises concernées, de leurs clients et de leurs collaborateurs et l'intérêt général.

CABINET

Directeur général

DIRECTEUR GÉNÉRAL ADJOINT

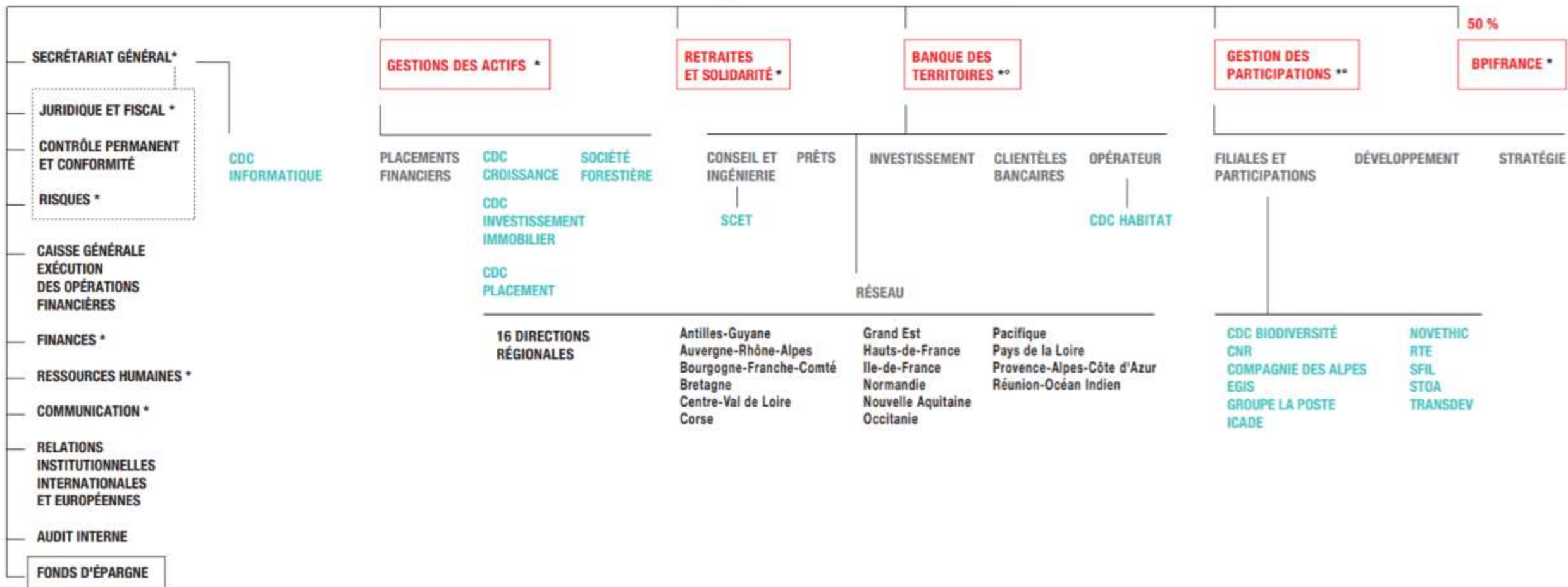

MÉDIATRICE

Légende

DIRECTION SUPPORT
DIRECTION MÉTIER
FILIALES

* Comex (membre du)
* Rattachement au DGA

FILM CORPORATE – VERSION LONGUE (1'15)

FILM CORPORATE – VERSION COURTE (0'15)

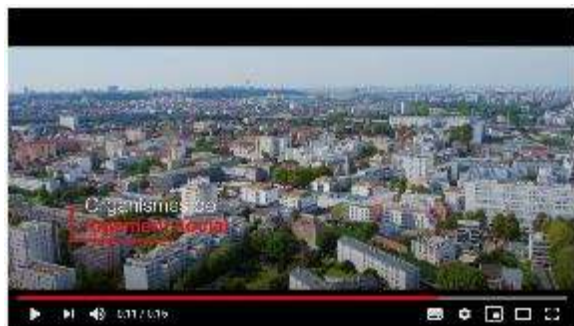
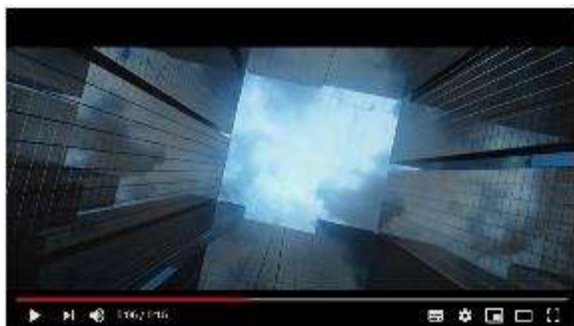

31 mai 2018

Conseiller, financer, opérer : la Caisse des Dépôts lance sa Banque des Territoires

BANQUE DES TERRITOIRES TERRITOIRES

Eric Lombard, directeur général de la Caisse des Dépôts, et Olivier Sichel, directeur général adjoint de la Caisse des Dépôts, ont lancé le 30 mai la Banque des Territoires, en présence d'Edouard Philippe, Premier ministre, Jacques Mézard, ministre de la cohésion des territoires et Bruno Le Maire, ministre de l'économie et des finances. L'ambition de cette nouvelle structure : servir encore mieux les clients de la Caisse des Dépôts dans tous les territoires.

La **Banque des Territoires** est d'ores et déjà opérationnelle au service de ses clients - collectivités locales, entreprises publiques locales, organismes de logement social et professions juridiques – et se déploie dans les **16 directions régionales et 35 implantations territoriales** de la Caisse des Dépôts.

Les territoires se transforment. La Caisse des Dépôts se transforme en conséquence et rassemble ses expertises internes à destination des territoires¹ en une structure unique : la **Banque des Territoires**. Son objectif : apporter plus rapidement des solutions sur mesure à tous ses clients, en amont comme en aval de leurs projets, avec une attention particulière aux **petites et moyennes collectivités**.

L'offre est désormais simplifiée et plus lisible via la mise en place d'une plateforme digitale : www.banquedesterritoires.fr.

Le client est directement associé à la structuration de la Banque des Territoires via une **concertation ouverte** sur la thématique **Quelles solutions pour transformer ensemble nos territoires ?** accessible en ligne : <http://concertation.banquedesterritoires.fr>

- ▀▀ Avec la Banque des Territoires, l'un de nos cinq métiers², la Caisse des Dépôts sera encore plus forte et plus présente pour lutter contre les fractures territoriales et les inégalités sociales depuis les territoires ruraux jusqu'aux métropoles
- ▀▀ Nos territoires connaissent une transformation radicale, la Caisse des Dépôts se transforme en conséquence pour mieux les servir. Lisible, agile, numérique et résolument au service de ses clients, la Banque des Territoires apportera des réponses immédiates et sur mesure à leurs besoins.

Olivier Sichel

La Banque des Territoires, "le nouveau visage" de la Caisse des Dépôts au service des projets locaux

Publié le 30 mai 2018 par C. Mallet dans ORGANISATION TERRITORIALE, ÉLUS ET INSTITUTIONS | COHÉSION DES TERRITOIRES

La Banque des Territoires a été officiellement lancée ce 30 mai à Paris en présence de nombreux élus locaux auxquels Eric Lombard, le directeur général de la Caisse des Dépôts, avait dédié l'événement. La Banque des Territoires entend en effet offrir un ensemble de solutions d'accompagnement et de financement au service des projets portés par ces élus. Avec une attention particulière accordée aux petites collectivités et aux territoires en difficulté. Edouard Philippe et deux membres de son gouvernement sont venus témoigner de la pertinence de la dynamique ainsi à l'œuvre en termes de cohésion des territoires.

"La Banque des Territoires sera le bras armé d'une volonté politique de solidarité entre tous les territoires français, afin que chacun d'entre eux soit en mesure de porter ses projets", a estimé le ministre de l'Economie, Bruno Le Maire, en ouvrant ce mercredi 30 mai le "Printemps des territoires". C'est à la Cité de la mode et du design, à Paris, que la Caisse des Dépôts avait convié les acteurs locaux pour cet événement marquant le lancement de cette nouvelle marque destinée à "mieux servir ses clients sur tous les territoires". Une journée séquencée par une série de conférences, ateliers et démonstrations autour de quatre pôles thématiques : territoires durables, territoires connectés, territoires inclusifs, territoires attractifs. Il y fut ainsi question de mobilités, de tourisme, de numérique, de services publics, de logement, d'attractivité, de concertation citoyenne... Et d'autant d'innovations en train de fleurir un peu partout dans l'Hexagone. "C'est une journée dédiée aux élus. Il n'y a pas de projets sans élus", a insisté Eric Lombard, le directeur général de la Caisse des Dépôts.

Le Premier ministre, Edouard Philippe, venu clore cette journée, a salué la naissance d'une "banque vers laquelle les élus peuvent se tourner, qui parle leur langue et voit un peu plus loin que leur seul profil emprunteur", "une banque de services que les élus ne trouvent pas forcément ailleurs, notamment en matière de conseil et d'ingénierie financière". Surtout lorsqu'il s'agit de l'élu d'une petite collectivité qui, "assez seul dans sa prise de décision", a besoin "d'une expertise fiable, d'une ingénierie de confiance"... d'une sorte de "sparring partner".

Jacques Mézard, le ministre de la Cohésion des territoires, intervenu quelques heures plus tôt, avait pour sa part mis en avant "la concrétisation d'une volonté politique commune", voyant dans la Banque des Territoires "un outil efficace" pour contribuer à "rétablir les équilibres" entre territoires porteurs de réussite et territoires en difficulté. Bruno Le Maire avait également évoqué ces déséquilibres, n'hésitant pas à parler de "territoires en déshérence" : "Cela fait mal de voir des territoires qui réussissent et d'autres qui meurent. Or c'est la réalité de la France. Et cette réalité n'est pas acceptable". Pour le ministre de l'Economie, l'idée est donc bien que les élus de ces territoires "puissent trouver une porte grande ouverte" auprès d'une "institution financière aussi solide que la Caisse des Dépôts".

Quatre directions et deux filiales

Autant de déclarations gouvernementales venant naturellement conforter la vision d'Eric Lombard, pour qui l'idée de Banque des Territoires est née de la volonté d'"apporter encore plus aux territoires de la République, de répondre à leurs nombreux besoins". Avec la volonté de s'adresser avant tout aux territoires les "moins bien insérés dans la modernité", d'aller "là où les acteurs privés ne sont pas, ou pas assez". Et ce, qu'il s'agisse de villes moyennes, de villages et de bourgs, de quartiers... "La Banque des Territoires, c'est le nouveau visage de la Caisse des Dépôts", celui d'une "Caisse de l'égalité des territoires", a résumé Eric Lombard.

La Banque des Territoires sera celle des collectivités locales, mais aussi des entreprises publiques locales, des organismes de logement social et des professions juridiques. Concrètement, cette nouvelle bannière, qui sera déployée dans les 16 directions régionales et 35 implantations territoriales afin d'offrir à chaque client un interlocuteur de proximité dédié, réunit quatre directions : la direction des prêts, la direction de l'investissement, la direction des clientèles bancaires et la direction du réseau. S'y adjoindront deux filiales, la Scet et CDC Habitat.

"Nous pouvons ainsi offrir un continuum de solutions", a expliqué Olivier Sichel, directeur général adjoint de la Caisse des Dépôts, chargé de piloter le projet : conseil, ingénierie et montage de projets, prêts, investissements, intervention d'un opérateur. Du "all inclusive", s'est amusé Edouard Philippe. Le tout se retrouvera à l'automne prochain sur une nouvelle plateforme digitale unique devant permettre de dématérialiser et donc de simplifier un maximum d'éléments, par exemple en matière de demande de prêts.

Cette impératif de simplification a été relevé tout au long de la journée, que ce soit par le gouvernement, les élus locaux (dont François Baroin, le président de l'Association des maires de France) ou les dirigeants de la Caisse des Dépôts – simplifier et clarifier, "faciliter et réduire les délais", pour reprendre les termes de la députée Sophie Errante, présidente de la commission de surveillance de la Caisse des Dépôts.

"Deux bons instruments" au service d'un même enjeu

Simplifier, ce sera aussi la vocation de la future Agence de la cohésion des territoires souhaitée par l'exécutif. Serge Morvan, commissaire général à l'égalité des territoires, chargé d'une mission de préfiguration de cette agence – son rapport sera remis mi-juin au gouvernement – avait été invité ce 30 mai à évoquer les attentes qui se sont exprimées au fil de ses nombreuses consultations auprès des acteurs de terrain. Ces attentes : "simplifier tout ce qui existe, tous les services de l'Etat et de ses opérateurs", "accélérer" ("il s'écoule beaucoup trop de temps entre le projet et les premiers travaux"), "permettre à tous les territoires d'y accéder", "bien partir du projet voulu par les élus pour leur territoire", "accompagner au niveau local"... Parce que ces impératifs recoupent évidemment ceux de la Banque des Territoires, Serge Morvan considère que les deux entités seront amenées à coopérer. "Les deux projets sont complémentaires, chacun dans son périmètre", considère Eric Lombard. Qui insiste d'ailleurs lui aussi sur sa volonté de soutenir "le pouvoir d'initiative très fort des élus locaux" : pas question de prétendre "inventer des projets à la place des élus". Pour Jacques Mézard, la Banque des Territoires et la future agence s'inscrivent bien dans une même dynamique propice au "partenariat". "Nous aurons deux bons instruments" et "aucun des deux n'a vocation à avaler l'autre", a-t-il précisé.

En termes, toujours, de complémentarités, Philippe Wahl, président directeur général du groupe La Poste, est quant à lui venu témoigner de la façon dont la Banque des Territoires et La Poste pourront œuvrer de concert pour répondre aux besoins concrets des acteurs locaux. "Les besoins sont tels que chacun a son rôle à jouer", a-t-il assuré, en considérant que "l'originalité" de la Banque des Territoires tient notamment à sa capacité à "réunir un ensemble d'expertises unique dans notre pays". Philippe Wahl a aussi rappelé que La Poste et la Caisse des Dépôts avaient déjà fait cause commune dans le cadre du déploiement des Maisons de services au public (MSAP - [voir notre dossier](#) ) et prévoit qu'elles peuvent aujourd'hui "aller plus loin dans leur coopération".

"Action cœur de ville", une préfiguration de la Banque des Territoires

Deux terrains illustrent d'ores et déjà ce que pourra apporter la Banque des Territoires, en complémentarité avec l'action de l'Etat. Il y a d'une part le "[Plan logement](#) 

" dévoilé en avril dernier, qui, avec ses 10 milliards d'euros de nouveaux financements, entend notamment optimiser la production et la réhabilitation de logements sociaux et accompagner les organismes de logement social à s'adapter à la transformation du secteur. Edouard Philippe l'a largement rappelé, parlant, au-delà des financements, d'un "conseil de proximité pour aider ceux qui le souhaitent à préfigurer les futures sociétés anonymes de coopérations prévues dans le [projet de loi Elan](#) .

Tous ont d'autre part mis en avant le programme "Action cœur de ville" dédié à la redynamisation des centres-villes de 222 villes moyennes, en agissant sur l'ensemble des leviers (voir [notre dossier](#) 

). La première convention-cadre devrait être signée dans quelques jours à Lunéville, a fait savoir Jacques Mézard. Edouard Philippe a pour sa part rappelé qu'une "autre initiative de même nature" suivra avec "[Coeur de quartiers](#) ", dispositif annoncé le 22 mai par Emmanuel Macron en faveur de la politique de la ville. "L'idée est là aussi, de faire revenir de l'activité, des services, dans des quartiers fragiles de métropoles et d'agglomérations", a indiqué le Premier ministre.

Au total, la Banque des Territoires prévoit d'être en mesure d'apporter en moyenne 20 milliards d'euros par an à tous les territoires : 15 milliards de prêts au logement social, 2 milliards en complément issus du Plan logement, 1,5 milliard de prêts aux collectivités locales et 1,5 milliard d'investissements sur fonds propres. Elle insiste en outre sur sa capacité à fédérer les acteurs publics et privés des territoires et donc sur un fort "effet d'entraînement" auprès des financeurs privés. Et Eric Lombard de redire l'une de ses priorités : "Soutenir un grand nombre de projets, y compris de petits projets."

VIDÉO LANCEMENT DE LA BANQUE DES TERRITOIRES (3'58)

BANQUE DES TERRITOIRES

Créée par la [Caisse des Dépôts \(CDC\)](#) et lancée le 30 mai 2018 lors du « Printemps des Territoires », la Banque des Territoires a pour objet d'aider à transformer ces derniers. Éric Lombard, Président de la CDC, l'a présentée comme une « Caisse de l'égalité des territoires ». Elle entend faciliter la réalisation de projets qui se proposent de résoudre les disparités territoriales et de mettre en avant l'innovation sociale et technologique. Sa présence sera assurée dans 35 implantations territoriales, et elle mobilisera vingt milliards d'euros annuels, dont quinze pour les prêts au logement social.

ONGLET QUI SOMMES-NOUS ?

MENU

COLLECTIVITÉS ET EPL

CONNEXION

Qui sommes Nous ?

dans AMÉNAGEMENT ET FONCIER | DÉVELOPPEMENT DURABLE | ORGANISATION TERRITORIALE, ÉLUS ET INSTITUTIONS |
DÉVELOPPEMENT ÉCONOMIQUE | LOGEMENT | INFRASTRUCTURES NUMÉRIQUES, DONNÉES

Créée en 2018, la Banque des Territoires est un des cinq métiers de la Caisse des Dépôts. Elle rassemble dans une même structure les expertises internes à destination des territoires.

Assistant
projet

Contact

Newsletters

Directions
régionales

Porte d'entrée client unique, elle propose des solutions sur-mesure de conseil et de financement en prêts et en investissement pour répondre aux besoins des collectivités locales, des organismes de logement social, des entreprises publiques locales et des professions juridiques. Elle s'adresse à tous les territoires, depuis les zones rurales jusqu'aux métropoles, avec l'ambition de lutter contre les inégalités sociales et les fractures territoriales.

La Banque des Territoires est déployée dans les 16 directions régionales et les 35 implantations territoriales de la Caisse des Dépôts afin d'être mieux identifiée auprès de ses clients et au plus près d'eux.

La mission de la Banque des Territoires est d'apporter le plus rapidement possible des solutions à ses clients, pour que les territoires soient plus durables, plus connectés, plus inclusifs et plus attractifs. Elle accompagne les grands projets innovants sur tous les territoires. Elle favorise également la solidarité entre les territoires, en soutenant les projets qui contribuent à organiser les indispensables interactions entre les Métropoles, les villes moyennes et la ruralité.

Plus réactive, plus proche du terrain, la Banque des territoires s'engage à être plus simple avec un interlocuteur unique pour chaque client en région, plus proche dans les directions régionales ou directement sur internet, plus solidaire pour accompagner tous les territoires, résolument optimiste pour donner vie à tous les projets.

PRÉSENTATION SYNTHÉTIQUE BDT

La Banque des Territoires : un des 5 métiers du Groupe

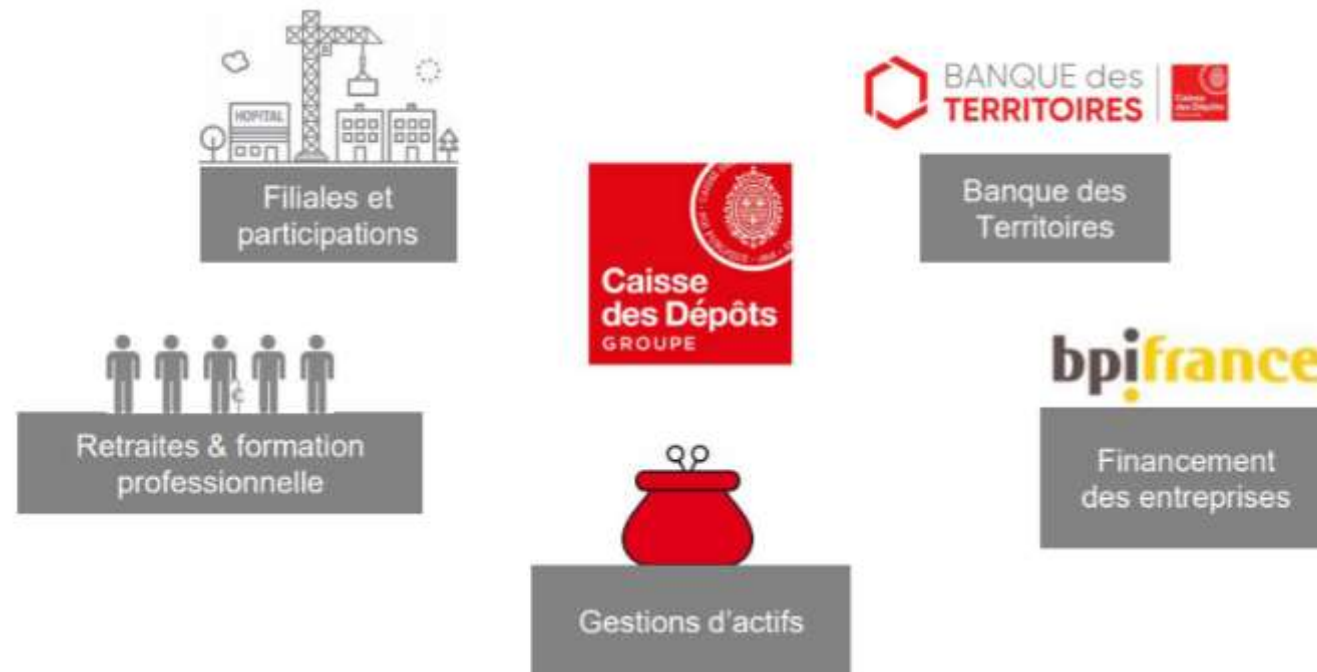

Répondre aux enjeux des territoires

La Banque des Territoires regroupe les offres de la Caisse des Dépôts et de ses filiales (SCET, CDC Habitat) **au service des territoires.**

Conseiller

Conseil, ingénierie et appui aux territoires,
pour accompagner leurs stratégies de développement

Financer

Une offre complète de financement
Prêts, investissement en fonds propres,
financements du programme
d'investissement d'avenir,
services bancaires

Opérer

Gestion directe et indirecte pour le compte des clients
Notamment en matière de logement

L'offre modulaire permet d'accompagner nos clients de façon ponctuelle ou sur toute la chaîne de valeur d'un projet

Conseiller, financer, opérer

Au service du développement des territoires

Nous mettons au service de projets d'intérêt général une offre complète en ingénierie et en montage de projets.

Nous avons pour ambition de promouvoir et construire des territoires plus durables, plus attractifs, plus inclusifs et plus connectés, au bénéfice de toutes les populations.

TERRITOIRES
+ CONNECTÉS

TERRITOIRES
+ ATTRACTIFS

TERRITOIRES
+ DURABLES

TERRITOIRES
+ INCLUSIFS

Une banque pour tous les territoires

35 implantations territoriales

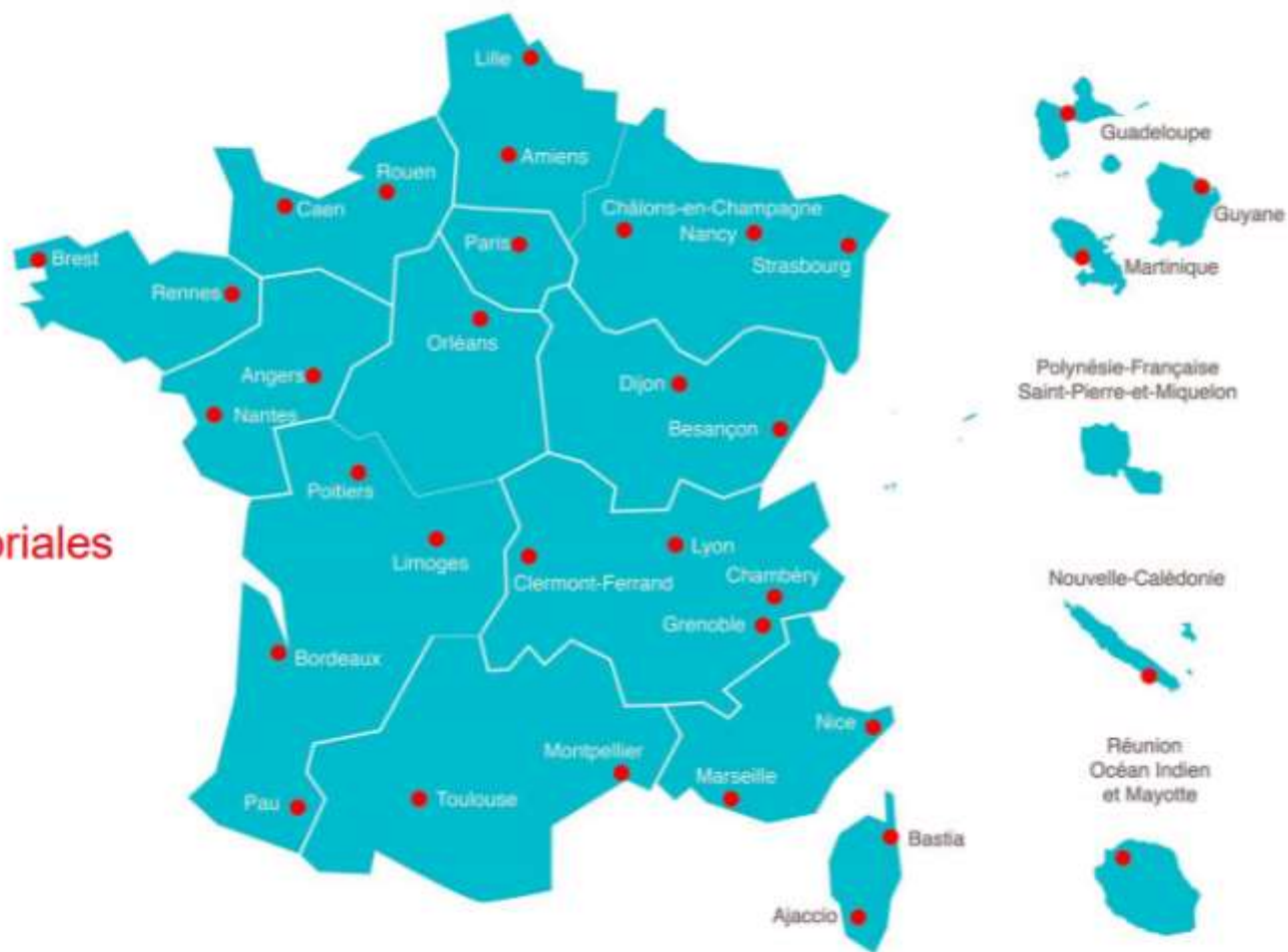

Une offre adaptée

Sur une chaîne de valeur élargie pour chaque client et chaque projet

La différence entre BDT et BPIFrance

Banque Des Territoires

Banque de l'intérêt général

- Conseil
- Finance
- Opère

BPIFrance

Banque des entrepreneurs

- Garanties
- Prêts
- Concours et Aide à l'innovation
- Financement en fonds propres

Plan stratégique - Objectif 2024

5 OBJECTIFS STRATÉGIQUES

pour répondre aux enjeux d'aujourd'hui et de demain

- Être au service de tous les territoires et toutes les populations, grâce à des offres adaptées
- Devenir un animateur d'écosystème d'acteurs territoriaux publics et privés
- Être une banque à impacts sur les territoires, avec le meilleur effet levier possible et la création de valeurs financière, environnementale et sociétale à long terme
- Disposer d'un modèle économique performant pour servir ses ambitions de développement
- Accompagner et accélérer la réalisation de projets d'avenir et de transformation de ses clients

DES SOLUTIONS GLOBALES

grâce à un positionnement unique auprès de ses filiales et de ses partenaires

CONSEILLER

Conseil et ingénierie

FINANCER

Prêts et Investissement
Services bancaires
Consignations et dépôts spécialisés

OPÉRER

Exploitation
Gestion de mandats publics

12 CHAMPS D'INTERVENTION

pour concrétiser des projets à forts impacts dans tous les territoires et assurer que la transformation de notre pays profite à tous

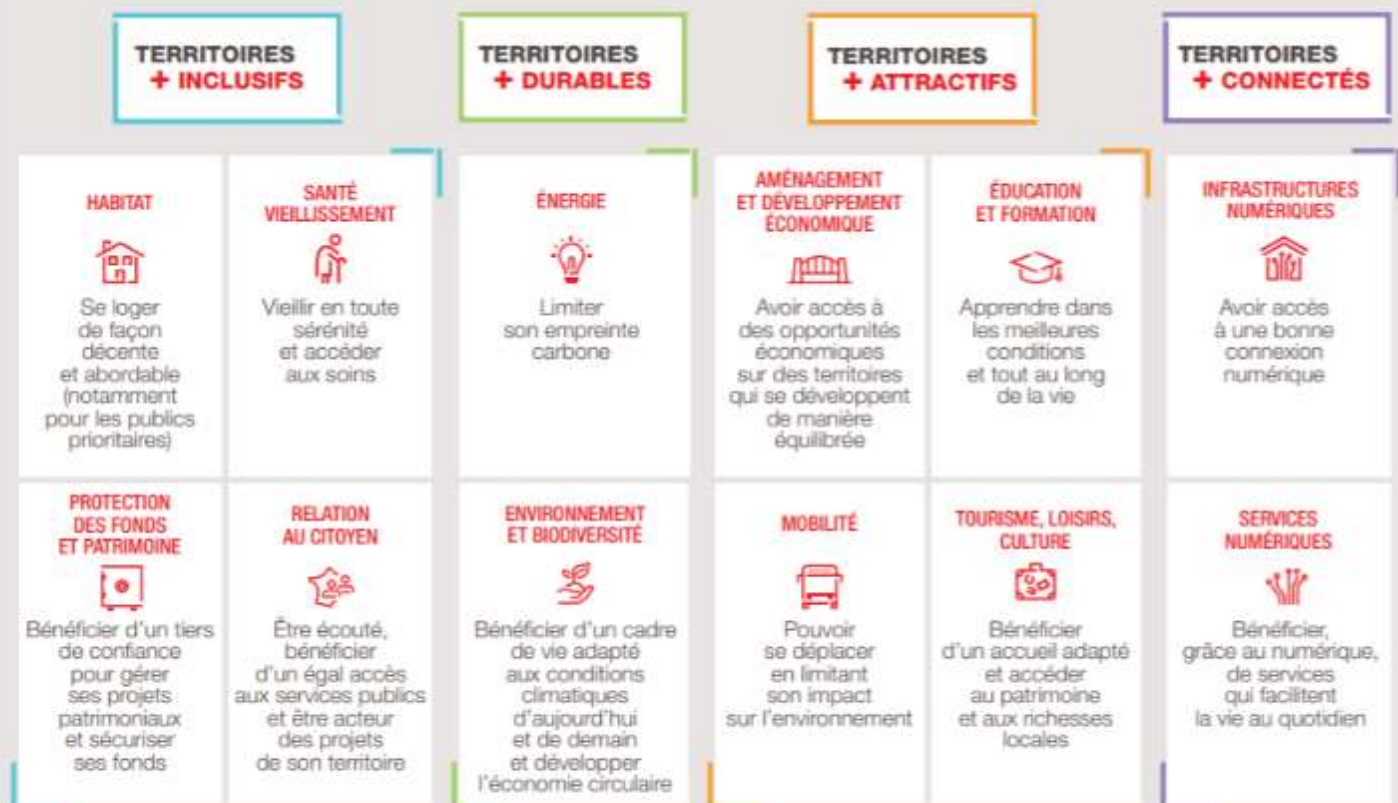

BANQUE des
TERRITOIRES

Caisse
des Dépôts
et Consignations

**Plan stratégique
de la Banque
des Territoires
2020-2024**

RÉSUMÉ

Les territoires français sont confrontés à des défis d'ampleur et à une urgence sociale et environnementale. Dans ce contexte, la Banque des Territoires a pour feuille de route d'accélérer leurs projets et leur transformation au service de la cohésion territoriale et du développement durable.

La Banque des Territoires affiche une marque forte pour rendre plus lisible son offre et s'organise pour placer ses clients au cœur de son action. Aux collectivités territoriales et à leurs satellites, aux organismes de logement social, aux professions juridiques et aux entreprises partenaires qui investissent dans des projets territoriaux, la Banque des Territoires propose des solutions de financement, via les prêts sur fonds d'épargne, des investissements en fonds propres et une offre bancaire mais aussi des solutions d'accompagnement sur mesure.

La Banque des Territoires poursuit un cap ambitieux, celle de devenir LA plateforme du développement des territoires.

Le plan stratégique fixe cinq objectifs stratégiques pour 2020 – 2024 :

- 1 **Être au service de tous les territoires et toutes les populations**, grâce à des offres adaptées. Une attention particulière sera portée aux territoires dits à enjeux en terme de cohésion sociale (villes moyennes, anciens territoires industriels, Outre Mer...)
- 2 **Devenir un animateur d'écosystème d'acteurs territoriaux publics et privés**
- 3 **Être une banque à impacts sur les territoires, avec le meilleur effet levier possible et la création de valeurs financière, environnementale et sociétale à long terme**
- 4 **Disposer d'un modèle économique performant pour servir ses ambitions de développement**
- 5 **Accompagner et accélérer la réalisation de projets d'avenir et de transformation de ses clients**

Le plan stratégique propose une trajectoire avec 12 champs d'intervention pour intensifier notre intervention sur les territoires.

La Banque des Territoires a vocation à **intervenir de façon plus globale**, au-delà du seul financement afin d'apporter plus de valeur à ses clients en amont du développement (conseiller) et en aval (opérer). Pour y parvenir, elle structure un **écosystème de partenaires** à une nouvelle échelle, pour développer une offre « étendue », depuis les infrastructures et équipements des territoires, jusqu'au déploiement des services associés.

La Banque des Territoires porte une attention particulière aux **territoires dits à enjeux** en termes de cohésion sociale et territoriale dont les besoins sont spécifiques : villes moyennes, anciens territoires industriels, Outre Mer, littoral, montagne et QPV.

Son action s'appuie sur les **douze champs d'intervention** suivants, qui se déclinent eux-mêmes en actions :

• Pour des **TERRITOIRES + INCLUSIFS**, la Banque des Territoires doit permettre à chacun en tout point du territoire :

- 1 de se loger de façon décente et abordable (notamment pour les publics prioritaires) ;
- 2 de vieillir en toute sérénité et d'accéder aux soins ;
- 3 de bénéficier d'un tiers de confiance pour gérer ses projets patrimoniaux et sécuriser ses fonds ; et
- 4 d'être écouté, de bénéficier d'un égal accès aux services publics et d'être acteur des projets de son territoire.

• Pour des **TERRITOIRES + DURABLES**, la Banque des Territoires doit permettre à chacun en tout point du territoire :

- 5 de limiter son empreinte carbone ; et
- 6 de bénéficier d'un cadre de vie adapté aux conditions climatiques d'aujourd'hui et de demain et de développer l'économie circulaire.

• Pour des **TERRITOIRES + ATTRACTIFS**, la Banque des Territoires doit permettre à chacun en tout point du territoire :

- 7 d'avoir accès à des opportunités économiques sur des territoires qui se développent de manière équilibrée ;
- 8 d'apprendre dans les meilleures conditions et tout au long de la vie ;
- 9 de pouvoir se déplacer en limitant son impact sur l'environnement ; et
- 10 de bénéficier d'un accueil adapté et d'accéder au patrimoine et aux richesses locales.

• Pour des **TERRITOIRES + CONNECTÉS**, la Banque des Territoires doit permettre à chacun en tout point du territoire :

- 11 d'avoir accès à une bonne connexion numérique ; et
- 12 de bénéficier, grâce au numérique, de services qui facilitent la vie au quotidien.

I.

**Notre ADN
et notre cap
stratégique**

Les territoires français sont actuellement confrontés à des défis d'ampleur et à une urgence sociale et environnementale

HABITAT

- 14 % de ménages français souffrent de « **précarité énergétique** ».
- **3,8 millions de logements** occupés par des ménages en situation de précarité énergétique.
- 4 millions de personnes sont **mal logées**.

SANTÉ ET VIEILLISSEMENT

- 90 % des français souhaitent vieillir à domicile.
- **17,5 M de séniors en 2019 vs 23 M en 2040** : la population âgée de plus de 75 ans va augmenter de 72 % d'ici 2060.
- Près de **2,5 millions de français** vivent dans un **désert médical**.

PROTECTION DES FONDS ET PATRIMOINES

- Chaque année, les notaires reçoivent **20 millions de personnes pour 600 milliards d'euros de capitaux traités**.
- 970 000 transactions ont eu lieu sur l'ensemble de l'année 2018.

RELATION AU CITOYEN

- **Grand débat** : 34 % des propositions formulées sur la plateforme concernent la fiscalité et les dépenses publiques, 25 % la transition écologique, 21 % l'organisation de l'État et des services publics et 19 % la démocratie et la citoyenneté.

ÉNERGIE

- **Part des énergies renouvelables** dans le bouquet énergétique de la France : **5,9 % en 2006 vs 10,9 % en 2016** -> objectif de 40 % en 2030.

ENVIRONNEMENT ET BIODIVERSITÉ

- Artificialisation des sols : chaque année en France, **plus de 30 000 hectares de milieu naturel sont aménagés**.
- Environ **un millier d'espèces menacées au niveau mondial** présentes en France (215 en métropole).

INFRASTRUCTURES NUMÉRIQUES

- 541 zones blanches : **11 % de la population n'a pas accès à la 4G**.
- Le territoire est couvert à 91,5 % par la 3G et à 60 % par la 4G.
- **24^e rang sur 28** au sein de l'UE pour la 4G.

SERVICES NUMÉRIQUES

- **23 % des Français ne sont pas à l'aise** avec le numérique (CSA Research, 2018).

AMÉNAGEMENT, DÉVELOPPEMENT ÉCONOMIQUE

- Le **taux de chômage** en France est de 8,8 % (Insee, 2019) supérieur à l'Allemagne 5,0 %.
- 60 % des ruraux considèrent souffrir de l'inaction des pouvoirs publics, contre seulement 39 % des urbains
- Aujourd'hui, **la moitié des villes connaît un taux de vacance commerciale supérieur à 10 %**.

TOURISME, LOISIRS ET CULTURE

- Le **tourisme représente 7,1 % du PIB**. La destination France conserve le **1^{er} rang mondial** en 2016, avec 82,6 M d'arrivées de touristes internationaux, contre un objectif de 100 M en 2020.

MOBILITÉ

- Près d'un tiers des jeunes de 18 à 24 ans renoncent régulièrement à des services du quotidien faute d'avoir un moyen de transport pour s'y rendre.

ÉDUCATION ET FORMATION

- En France, **9 % des 18-24 ans ont quitté prématurément le système scolaire** (2017) tandis que **17,4 % des 15-24 ans ne sont ni en emploi, ni en études ou formation** (2014).

Dans ce contexte, l'ambition de la Caisse des Dépôts est de lutter contre les inégalités sociales et les fractures territoriales

Le rôle de la Caisse des Dépôts est de lutter contre les fractures territoriales et contre les inégalités.

C'est vraiment le cœur de notre stratégie, et l'ensemble des métiers et des fonctions y contribuent.

Éric Lombard,
directeur général de la
Caisse des Dépôts et Consignations
Décembre 2018

La Caisse des Dépôts doit mettre en œuvre un déploiement rapide et efficient de ses interventions pour contribuer à la **réduction des inégalités sociales et territoriales**. Les écarts croissants, des territoires entre eux, et des situations par publics, l'y obligent. La Caisse des Dépôts a pour ambition que son **action et son impact sur le développement économique et social soient rapidement visibles et mesurables**.

En 2018, elle a engagé la réorientation de sa stratégie autour de **5 lignes métier**, qui constituent la charpente de son action : la Banque des territoires, les retraites et la solidarité, la gestion d'actifs, la gestion des participations stratégiques, Bpifrance et le financement des entreprises.

Elle souhaite notamment être identifiée comme :

- Un acteur clé de la renaissance des territoires fragiles : les villes moyennes, les quartiers, la ruralité.
- Le garant principal du système français du logement social, essentiel pour maintenir la cohésion du pays.
- Un investisseur majeur de la transition écologique et solidaire, des nouvelles mobilités, des énergies renouvelables.
- L'opérateur pivot de l'amélioration de l'accès à la formation, en priorité, pour les moins qualifiés, via la gestion de Mon compte formation pour les 25 millions de Français actifs.
- L'un des opérateurs de confiance du régime universel de retraites, et plus particulièrement pour les affiliés et employeurs relevant des différents régimes publics.

Son rôle sera renforcé avec son rapprochement avec le groupe La Poste qui permettra d'urbaniser les financements en faveur du développement territorial et de créer des synergies au service des territoires : multiplication de maisons de services au public, services de logistique urbaine, développement de la « Silver economy ».

MISSION

I. NOTRE ADN ET NOTRE CAP STRATÉGIQUE

01 | Contexte et raison d'être

La proposition de valeur de la Banque des Territoires est d'être un accélérateur des projets et de la transformation de tous les territoires...

DES BESOINS DE NOS CLIENTS...

COLLECTIVITÉS ET
ENTREPRISES PUBLIQUES
LOCALES
HABITAT SOCIAL
PROFESSIONS JURIDIQUES
ENTREPRISES PARTENAIRES
ET ACTEURS FINANCIERS

...À LA MOBILISATION RAPIDE ET SIMPLE DE SOLUTIONS « SUR MESURE »...

NOTRE PROMESSE

- Interlocuteur référent
- 1^{er} contact qualifié sous 5 jours
- Accès simplifié via une plateforme digitale et omnicanale
- Déconcentration des décisions
- Transparence sur les résultats

NOS SOLUTIONS ET NOS MÉTIERS

- **Conseiller** : Conseil et ingénierie (Scet)
- **Financer** : Prêts & Investissement ; Services bancaires, consignations et dépôts spécialisés
- **Opérer** : Exploitation - Gestion de mandats publics (CDC Habitat)

NOS CHAMPS D'INTERVENTIONS

HABITAT

SANTÉ ET
VIEILLESSE

PROTECTION
DES FONDS ET
PATRIMOINES

RELATION
AU CITOYEN

ÉNERGIE

ENVIRONNEMENT
ET BIODIVERSITÉ

INFRASTRUCTURES
NUMÉRIQUES

SERVICES
NUMÉRIQUES

AMÉNAGEMENT,
DÉVELOPPEMENT
ÉCONOMIQUE

TOURISME,
LOISIRS
ET CULTURE

MOBILITÉ

ÉDUCATION
ET FORMATION

...et un catalyseur de leur ambition au service de la cohésion territoriale et du développement durable

QUALITÉ DE VIE

Niveau de vie, insertion des jeunes, qualité du logement, santé, culture

SOLIDARITÉ

Dispositifs de péréquation, accès au logement social, emploi, intensité de la politique sociale

COOPÉRATION ENTRE LES TERRITOIRES

Intensité de l'intercommunalité, interdépendance liée à l'emploi, interdépendance économique, mobilité, dispositifs de coopération interterritoriaux

**ACTION DE
LA BANQUE DES TERRITOIRES
CONTRE LA FRACTURE
TERRITORIALE**

TRANSITION SOCIO-ENVIRONNEMENTALE

Mix énergétique, préservation de l'environnement, mutations agricoles

CAPITAL SOCIAL

Patrimoine naturel et culturel, tissu associatif, dialogue citoyen

EMPOWERMENT DES TERRITOIRES

Offre d'ingénierie aux territoires, mobilisation de tous les acteurs pour innover, attractivité économique, couverture numérique

Notre objectif est *in fine* d'avoir le maximum d'impacts positifs sociaux et environnementaux sur les territoires...

ZOOM SUR NOS AMBITIONS EN MATIÈRE DE DÉVELOPPEMENT DURABLE

Une vision fondée sur le renforcement de la qualité territoriale, des réponses adaptées à chaque territoire, accompagnant les stratégies des acteurs locaux, avec un plan d'actions dédié.

- 1. RENFORCER LA COHÉSION** sociale et territoriale fondée sur la qualité des territoires et le renforcement de leurs équipements et infrastructures et de leurs compétences (logement, transport, bâtiment...)
- 2. PRÉSERVER LA BIODIVERSITÉ**, économiser les ressources et agir pour la réduction des émissions de gaz à effet de serre dans un cadre d'actions cohérentes
- 3. ACCOMPAGNER LES ACTEURS**, dans l'adaptation des territoires aux grandes évolutions en cours et en faire des opportunités (mobilité, changement climatique, transition alimentaire...)

EN ACCORD AVEC LES OBJECTIFS DE DÉVELOPPEMENT DURABLE DES NATIONS-UNIES (ODD).

CRÉATION DE VALEUR EXTRA-FINANCIÈRE ET MAXIMISATION DE NOS IMPACTS

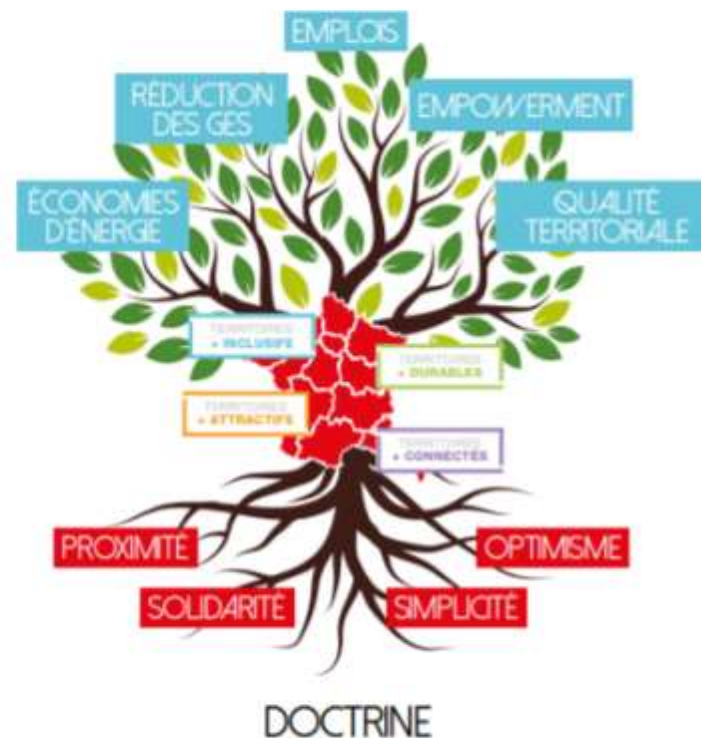

... pour, ensemble, contribuer à faire grandir la France

TERRITOIRES
+ INCLUSIFS

La Banque des Territoires intervient dans le cadre des politiques publiques nationales et locales par des partenariats structurants et des actions ciblées auprès des acteurs économiques. Par ses investissements, elle souhaite **renforcer la cohésion sociale et favoriser le « mieux vivre ensemble ».**

EXEMPLE DE PROJET

Le soutien de la Banque des Territoires au renouveau du **bassin minier en Hauts-de-France.**

CDC Habitat est entrée en juin 2018 au capital de Maisons & Cités, 1^{er} bailleur HLM des Hauts-de-France (63 000 logements) avec l'objectif de doubler le rythme actuel de rénovation des logements des cités minières (20 000 logements en 10 ans).

TERRITOIRES
+ ATTRACTIFS

La Banque des Territoires accompagne les acteurs locaux, les collectivités et leurs opérateurs **dans le cadre de la réforme territoriale** et participe à leurs projets de développement, indispensables à **l'attractivité et la compétitivité de tous les territoires.**

EXEMPLE DE PROJET

Création d'un **centre de formation de personnels en maintenance ferroviaire** regroupant en un lieu unique industriels, entreprises de BTP et collectivités

La Banque des Territoires soutient par le conseil (SCET), l'ingénierie financière et le financement en fonds propres au titre de son mandat PIA ce projet qui ambitionne la formation de 5 000 personnes sur les 10 prochaines années.

TERRITOIRES
+ DURABLES

La Banque des Territoires développe des solutions opérationnelles pour **accélérer la mise en œuvre de la transition écologique et énergétique** et contribuer à l'atteinte des objectifs nationaux.

EXEMPLE DE PROJET

Expérimentation du service de mobilité autonome partagée 100 % électrique **Rouen Normandy Autonomous Lab**

Partenariat public-privé entre la Métropole Rouen Normandie, le Groupe Transdev, le Groupe Renault et le Groupe Matmut, avec le soutien de la Région Normandie et de l'expertise de la Banque des Territoires.

TERRITOIRES
+ CONNECTÉS

La Banque des Territoires accompagne les acteurs publics locaux dans leurs réflexions stratégiques et dans l'élaboration des montages économiques et juridiques des projets, pour participer à la **transition numérique des territoires et de l'économie française.**

EXEMPLE DE PROJET

Bouclage du financement du Réseau d'Initiative Publique de **fibres optiques de Haute-Garonne**

Création par la Banque des Territoires, Altitude Infrastructure et le Fonds Marguerite de la société Fibre 31 qui portera l'investissement de 516 M€ sur les 25 ans de DSP de conception, construction, commercialisation, exploitation et maintenance du réseau THD en Haute-Garonne, auquel près de 280 000 foyers, établissements publics et entreprises seront connectés d'ici 2022.

Pour cela, nous nous appuyons sur une doctrine d'intervention solide et ambitieuse sur le plan extra-financier...

LA BANQUE DES TERRITOIRES : UNE BANQUE AU SERVICE DE L'INTÉRÊT GÉNÉRAL

La Banque des Territoires est au service de tous les territoires et de toutes les populations (pas de territoire orphelin).

Elle propose une palette d'offres multithématiques permettant d'appuyer le décloisonnement des politiques publiques. Elle intervient en complément du marché et/ou lorsque des objectifs de politique publique rendent son intervention pertinente.

Elle conclut des partenariats au service du développement des territoires, et anime un écosystème d'acteurs territoriaux publics et privés proposant des solutions complémentaires aux siennes.

Acteur financier avisé, elle valorise la création de valeurs financière, environnementale et sociétale à long-terme dans la perspective d'un développement durable, lui permettant d'accepter de prendre des risques à court-terme.

La Banque des Territoires recherche systématiquement le meilleur effet de levier possible et un effet d'entraînement sur des capitaux privés – elle intervient prioritairement en direct mais peut avoir recours à des outils intermédiés.

Elle cherche à accompagner et accélérer la réalisation de projets d'avenir

Construction d'infrastructures, équipements, réseaux, immeubles nouveaux...

Valorisation des patrimoines/actifs existants par leur transformation/rénovation/reconversion

Développement de l'innovation sociale et technologique et de nouveaux services pour les territoires

Lorsqu'elle intervient en tant qu'investisseur, la Banque des Territoires privilégie l'investissement en minoritaire (sauf très forte carence / utilité sociétale) et en direct – Les investissements dans les entreprises sont limités à des cas spécifiques d'entreprises offrant des services innovants territoriaux, dans une logique de corporate venture en lien avec Bpifrance.

Elle mesure, évalue et adapte son action avec agilité, et en rend compte publiquement.

UN EFFORT DE TRANSPARENCE ET D'EXEMPLARITÉ

Un plan d'action courant 2019 afin de faire connaître à nos clients et partenaires notre vision du développement durable des territoires et nos engagements pour le promouvoir.

Un document qui permettra d'aider à la décision.

DES ENGAGEMENTS EXTRA-FINANCIERS AMBITIEUX

1. Un adossement aux objectifs de développement durable (ODD) des Nations-Unies.

2. Une grille d'analyse extra-financière des projets englobant toutes les dimensions du développement durable : préservation des équilibres écosystémiques et climatiques de la planète / adaptation au changement climatique ; cohésion sociale et territoriale.

3. Une intégration des enjeux extra-financiers dans l'ensemble des processus : conception des offres/produits, prise de décision de financement, évaluation *ex ante*, *in itinere* et *ex post*.

4. L'engagement à jouer un rôle d'entraînement sociétal auprès de ses clients et partenaires en matière de transparence, de mesure des impacts sociétaux et d'amélioration des projets et pratiques.

VALEURS

I. NOTRE ADN ET NOTRE CAP STRATÉGIQUE

02 | Notre ADN

Sur 4 valeurs fondatrices, ancrées dans nos modes de savoir faire et nos relations avec les clients

SIMPLICITÉ

Des décisions majoritairement prises en régions.

Des process simplifiés
entre le siège et le réseau.

PROXIMITÉ

Un interlocuteur privilégié par client
qui fait vivre la relation avec lui.

Un parcours client revisité.

SOLIDARITÉ

Une prise en compte de tous les territoires
et une même attention à chaque client.

Une intervention pour
garantir la cohésion territoriale.

OPTIMISME

Une confiance dans notre capacité à faire,
à trouver des solutions pour assurer
la réussite des projets de tous nos clients.

VARIATION VALEURS – PROFESSIONS JURIDIQUES

ESPACE
PROFESSIONS JURIDIQUES

Une banque au service des professions juridiques

Nos ambitions pour vous

Simplicité, avec un interlocuteur référent.

Proximité, dans nos directions régionales.

Solidarité, pour accompagner chacun d'entre vous.

Optimisme, pour donner vie à tous vos projets.

Pour vous, professions juridiques (notaires, administrateurs judiciaires, mandataires judiciaires, greffiers des tribunaux de commerce, huissiers de justice, commissaires priseurs judiciaires...), nous apportons des solutions bancaires sur mesure pour la protection des fonds de tiers. Tout au long de votre activité, nous vous proposons une gamme de prestations bancaires et de financements adaptés. Vos enjeux sont les nôtres. Ensemble, nous travaillons au bénéfice des citoyens pour un accès égal au droit sur tout le territoire.

VARIATION VALEURS – ENTREPRISES ET ACTEURS FINANCIERS

ESPACE
ENTREPRISES ET ACTEURS
FINANCIERS

Une banque au service des entreprises et partenaires financiers

dans CITOYENNETÉ ET SERVICES AU PUBLIC

Nos ambitions pour vous

Simplicité, avec un interlocuteur référent.

Proximité, dans nos directions régionales.

Solidarité, pour accompagner chacun d'entre vous.

Optimisme, pour donner vie à tous vos projets.

Pour vous qui développez et financez des services et projets territoriaux, entreprises et acteurs financiers, nous apportons des solutions sur mesure à la réalisation de vos projets, de l'origine à leur mise en œuvre. Vos enjeux sont les nôtres. Ensemble, nous participons au développement et à la transformation des territoires, en favorisant l'attractivité, la cohésion sociale et territoriale.

Sur une réelle capacité à connaître et mobiliser un écosystème de partenaires au service des territoires

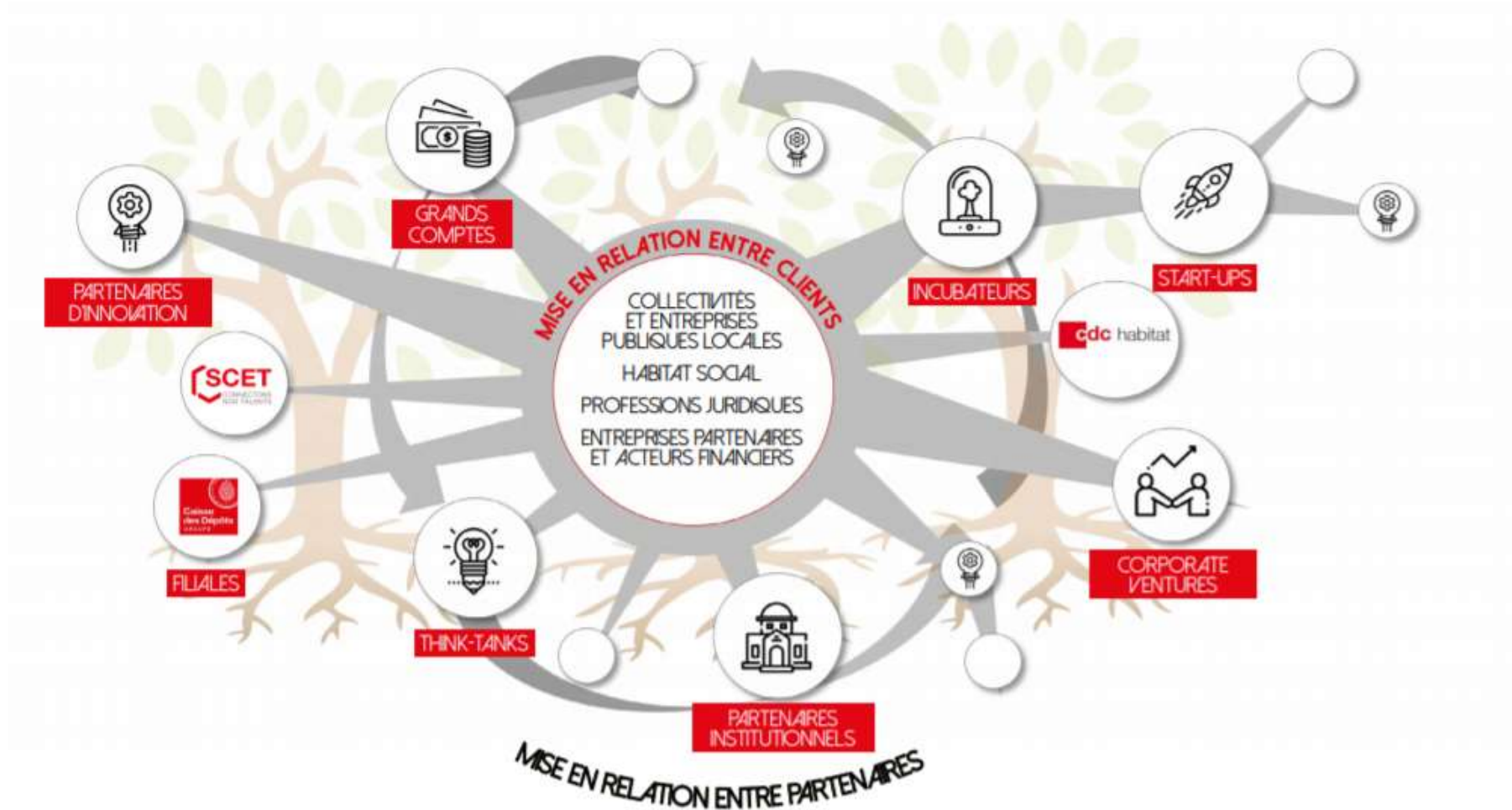

La trajectoire 2020-2024 et les objectifs stratégiques associés

Être **au service de tous** les territoires et toutes les populations

Devenir un **animateur d'écosystème** d'acteurs territoriaux publics et privés

Être une **banque à impacts** sur les territoires, avec le meilleur effet levier possible et la création de valeurs financière, environnementale et sociétale à long terme

5 OBJECTIFS STRATÉGIQUES

Disposer d'un **modèle économique performant** pour servir ses ambitions de développement

Accompagner et accélérer la réalisation de **projets d'avenir et de transformation**

The background image shows a vibrant town square. On the left, there are multi-story buildings with light-colored facades and windows. In the foreground, an outdoor cafe is visible with several tables and chairs, some of which are occupied by people. Large, light blue, semi-transparent curved shapes are overlaid on the right side of the image, partially obscuring the buildings and cafe. A red-bordered white box is centered in the image, containing the text.

II.

**Nos
champs
d'intervention**

Les dynamiques territoriales : état des lieux sur la cohésion des territoires en 2018

UNE FRANCE DIVISÉE QUI DOIT S'APPUYER SUR DES FACTEURS DE COHÉSION

POPULATION

67 186 640 HAB.

PIB / HAB

31 800 EUROS

TAUX DE CHÔMAGE

9,1 %

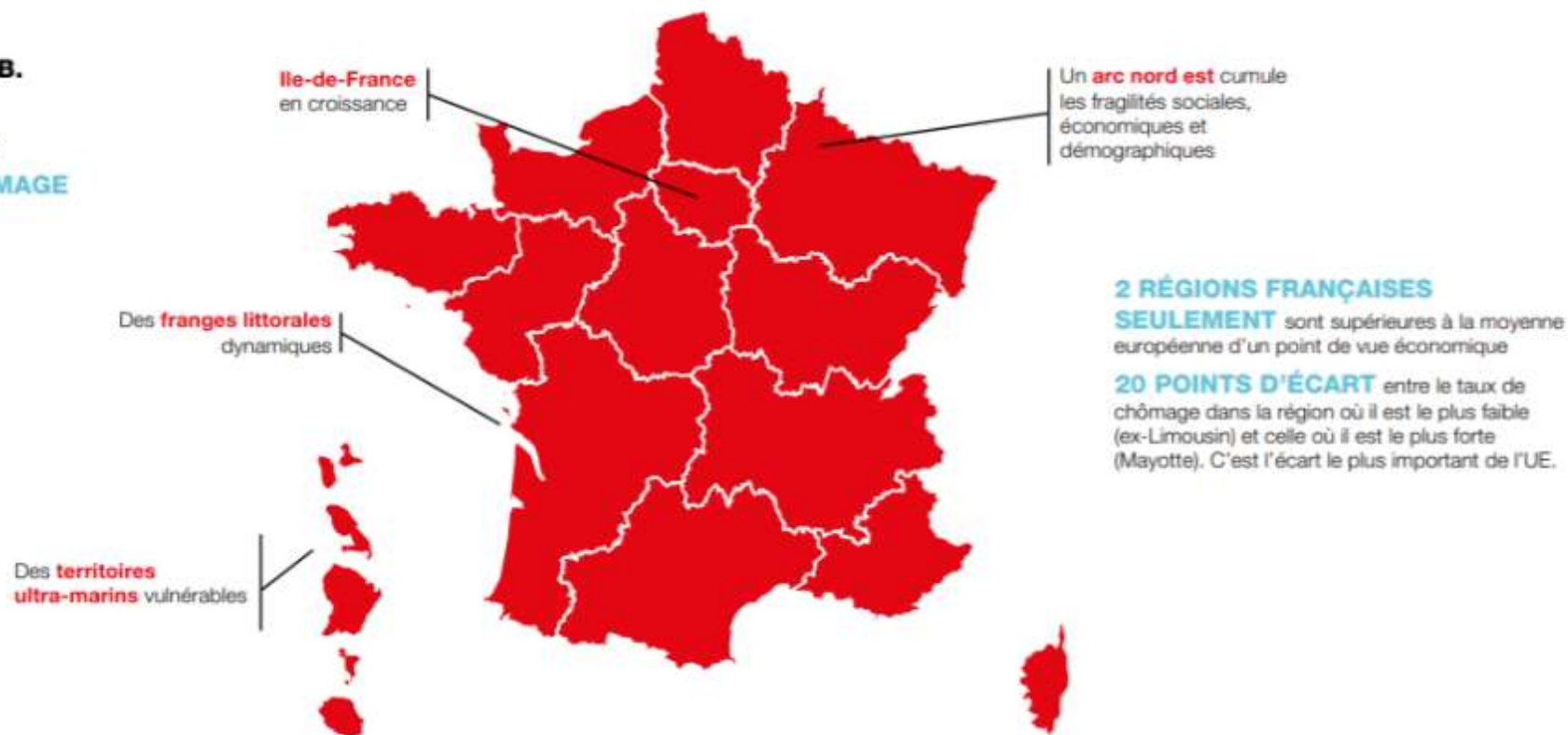

Au-delà du seul financement, la Banque des Territoires doit proposer un continuum d'offres pour apporter plus de valeur à ses clients

Du financement et soutien « traditionnel » des infrastructures et équipements...

Infrastructures et équipements

Offre de financement par la Caisse des Dépôts

... à un accompagnement global intégrant le déploiement des services associés de l'ensemble de l'écosystème pour répondre aux besoins des territoires

Offre étendue de conseil, financement et d'opération/ gestion de mandats par la Banque des Territoires et ses partenaires

Renforcer la capacité d'accompagnement de ses clients,
en structurant un écosystème de partenaires clés

**LA BANQUE DES TERRITOIRES ANIME UN ÉCOSYSTÈME POUR APPORTER
DES SOLUTIONS « GLOBALES » AUX TERRITOIRES GRÂCE À SON POSITIONNEMENT UNIQUE
AUPRÈS DE SES FILIALES ET DE SES PARTENAIRES, POUR COUVRIR TOUTES LES ÉTAPES
STRATÉGIQUES D'UN PROJET DE TERRITOIRE**

**Positionnement
Banque des Territoires :**

- L'offre Banque des Territoires est partielle et ne couvre pas tous les champs de besoins de nos clients.
- Métier récent mais à forte valeur ajoutée pour les territoires à enjeux.

L'apport de l'écosystème : complète et s'articule avec les offres de Banque des Territoires en financement.

**Positionnement
Banque des Territoires :**

- La Banque des Territoires dispose d'un panel d'offres complet et permet de couvrir, une large gamme de projets.
- Métiers historiques et fortes expertises de la Banque des Territoires dans divers champs d'intervention.

L'apport de l'écosystème : étend le champ d'actions de l'offre en partageant les risques avec des partenaires stratégiques.

**Positionnement
Banque des Territoires :**

- Le positionnement de tiers de confiance de la Banque des Territoires est une force sous exploitée.
- Métier historique de la Banque des Territoires, notamment aux côtés de l'État.

L'apport de l'écosystème : permet d'étendre l'offre « opérateur » sur l'ensemble des thématiques.

S'adresser à tous les territoires,
mais avec une attention particulière aux territoires à forts enjeux

MONTAGNE

« Soutenir les activités de **développement** économique et touristique en montagne, ainsi que **l'adaptation au changement climatique**. »

LITTORAL

« Encourager la diversité de **l'habitat** sur les littoraux, protéger **la biodiversité**, soutenir **l'adaptation** au changement climatique. »

TERRITOIRES RURAUX

« Développer **l'attractivité des territoires ruraux** par l'activité économique locale, en particulier dans les petites centralités. »

VILLES MOYENNES

« Revitaliser les **centres villes** et par extension encourager le **développement économique des territoires** urbains et péri-urbains environnants. »

PROGRAMMES ACTUELS

• Foncière montagne

• Littoral 21

• Petites villes de demain

• Action cœur de ville

OBJECTIFS À HORIZON 2024

Renforcer notre action en faveur de ces territoires

Renforcer notre action en faveur de ces territoires

Développer le programme dédié aux territoires ruraux

Poursuivre et mettre en œuvre le programme

QPV

« Garantir les **mêmes opportunités** aux habitants des quartiers qu'à ceux des autres territoires. »

OUTRE-MER

« Développer des outils financiers pour financer les **infrastructures de base** et développer des solutions d'hébergement adaptées (logement social, logement intermédiaire, résorption de l'habitat indigne/spontané). »

FRICHES

« Aider les collectivités à reconvertir les **anciens sites industriels** (centrales nucléaires, charbon), notamment dans des territoires en difficulté (ex. bassin minier). »

PROGRAMMES ACTUELS

• Convention avec l'ANRU

• Territoires d'industrie

Programme Smart City

OBJECTIFS À HORIZON 2024

Intensifier et mieux suivre notre action dans les QPV.
Enveloppe de 400 M€ d'investissements prévue d'ici à 2020 pour les NPNRU

Développer des approches et outils spécifiques, adaptés à ces territoires (résorption habitat spontané...)

Développer des outils dédiés et capitaliser les REX (Fessenheim...)

Adresser de nouveaux enjeux territoriaux clés

INNOVATION TERRITORIALE

...grâce à des territoires démonstrateurs et des projets pilotes

PROGRAMMES ET Outils EXISTANTS

Programme territoires d'innovation (TIGA)

Programme Smart City

OBJECTIFS À HORIZON 2024

Poursuivre la mise en œuvre des programmes engagés

TRANSITION ÉCOLOGIQUE

...grâce à des approches globales et « systémiques » à l'échelle locale

Contrats de transition écologique

Renforcer et mettre en œuvre les **contrats de transition écologique** et développer un partenariat **avec l'ADEME** sur certains programmes (zéro déchets, Territoires à énergie positive...)

SOLIDARITÉ TERRITORIALE

...en développant les coopérations territoriales pour favoriser les dynamiques sur l'ensemble des territoires

Aucun programme existant

Créer un **programme dédié ou des volets spécifiques** au sein de contrats/programmes existants (ex. contrats avec les Régions)

Les 12 champs d'intervention et leur déclinaison en actions

PERMETTRE À CHACUN, EN TOUT POINT DU TERRITOIRE...

TERRITOIRES + INCLUSIFS	HABITAT	...de se loger de façon décente et abordable (notamment pour les publics prioritaires)
	SANTÉ ET VIEILLISSEMENT	...de vieillir en toute sérénité et d'accéder aux soins
	PROTECTION DES FONDS ET PATRIMOINE	...de bénéficier d'un tiers de confiance pour gérer ses projets patrimoniaux et sécuriser ses fonds
	RELATION AU CITOYEN	...d'être écouté, de bénéficier d'un égal accès aux services publics et d'être acteur des projets de son territoire
TERRITOIRES + DURABLES	ÉNERGIE	...de limiter son empreinte carbone
	ENVIRONNEMENT ET BIODIVERSITÉ	...de bénéficier d'un cadre de vie adapté aux conditions climatiques d'aujourd'hui et de demain et de développer l'économie circulaire
TERRITOIRES + ATTRACTIFS	AMÉNAGEMENT ET DÉVELOPPEMENT ÉCONOMIQUE	...d'avoir accès à des opportunités économiques sur des territoires qui se développent de manière équilibrée
	MOBILITÉ	...de pouvoir se déplacer en limitant son impact sur l'environnement
	TOURISME, LOISIRS, CULTURE	...de bénéficier d'un accueil adapté et d'accéder au patrimoine et aux richesses locales
	ÉDUCATION ET FORMATION	...d'apprendre dans les meilleures conditions et tout au long de la vie
TERRITOIRES + CONNECTÉS	INFRASTRUCTURES NUMÉRIQUES	...d'avoir accès à une bonne connexion numérique
	SERVICES NUMÉRIQUES	...de bénéficier, grâce au numérique, de services qui facilitent la vie au quotidien

UNE DÉCLINAISON EN ACTIONS

Des actions d'intensification pour consolider notre positionnement sur nos marchés historiques

Des actions de développement pour développer aujourd'hui de nouveaux pans entiers d'activité, en industrialisant notre offre

Des actions d'exploration pour anticiper les évolutions du marché et préparer le business de demain dans une approche « *test and fail fast* »

TERRITOIRES + INCLUSIFS

Des territoires plus inclusifs, pour se loger décemment, accéder à l'emploi, vieillir en toute sérénité

CONTEXTE ET ENJEUX

ATTENTES DES CITOYENS

61 % des français indiquent ne pas se satisfaire de l'action des pouvoirs publics en matière de logement¹.

Les évolutions les plus demandées sont :

- « des solutions de logement pour les **personnes âgées** ou dépendantes »
- « des logements **plus économes en énergie** »
- la mise à disposition « de **logements d'urgence** pour les plus démunis ».

1. Enquête Kantar Public pour l'UPH, février 2019

ENJEUX POUR LA FRANCE

Données clés	Moyenne France	Moyenne UE	Comparaisons territoriales entre régions		Objectifs de l'État
			Minimum	Maximum	
<i>voir méthodologie en annexe</i>					
TAUX DE PAUVRETÉ	13,6 %	17,3 %	11,2 %	40,4 %	Stratégie 2018 de prévention et de lutte contre la pauvreté
INDICE DE VIELLISSEMENT	78,3	93,1	55	107	

1. Enquête Kantar Public pour l'UPH, février 2019.

AMBITION BANQUE DES TERRITOIRES 2020-2024

ORIENTATIONS STRATÉGIQUES

Permettre à chacun, en tout point du territoire...

-  **HABITAT** – ...de se loger de façon décente et abordable (notamment pour les publics prioritaires)
-  **SANTÉ ET VIELLISSEMENT** – ...de vieillir en toute sérénité et d'accéder aux soins
-  **PROTECTION DES FONDS ET PATRIMOINE** - ...de bénéficier d'un tiers de confiance pour gérer ses projets patrimoniaux et sécuriser ses fonds
-  **RELATION AU CITOYEN** - ...d'être écouté, de bénéficier d'un égal accès aux services publics et d'être acteur des projets de son territoire

CONTRIBUTION DE LA BANQUE DES TERRITOIRES AUX ODD CORRESPONDANTS ET CIBLES VISÉES

TERRITOIRES
+ INCLUSIFS

HABITAT - Permettre à chacun, en tout point du territoire... de se loger de façon décente et abordable (notamment pour les publics prioritaires)

ACTIONS D'INTENSIFICATION
CONSOLIDER NOS CŒURS DE MÉTIER

Sécuriser le financement du secteur pour continuer à développer l'offre sur l'ensemble de la chaîne du logement abordable (logement intermédiaire, social, accompagné) et pour tous les publics prioritaires (y compris publics spécifiques : étudiants, jeunes travailleurs, saisonniers, stagiaires...)

Accélérer la réhabilitation thermique du parc social

Accroître l'intervention de la Banque des Territoires sur les territoires fragiles et tendus (ex : QPV, DOM, cœur de ville)

ACTIONS DE DÉVELOPPEMENT
ENRICHIR L'EXPÉRIENCE CLIENT ET L'OFFRE
BANQUE DES TERRITOIRES

Devenir la plateforme de financement public du logement social

Agir sur le parc social « de fait », en accompagnant notamment la rénovation des copropriétés dégradées

Résorber l'habitat indigne

Diversifier les modes de financement en fonds propres du logement d'intérêt public

ACTIONS D'EXPLORATION
DÉVELOPPER DE NOUVEAUX BUSINESS

Devenir la plateforme de financement des réhabilitations vertes du parc privé

Fluidifier les parcours résidentiels pour soutenir l'emploi, la formation et l'insertion sociale

Impulser une gestion innovante des îlots urbains grâce aux données et aux services de la *smart city*

Favoriser l'utilisation du numérique pour développer des logements et un service sur mesure

TERRITOIRES
+ INCLUSIFS

SANTÉ ET VIEILLISSEMENT - Permettre à chacun, en tout point du territoire...
de vieillir en toute sérénité et d'accéder aux soins

ACTIONS D'INTENSIFICATION
CONSOLIDER NOS CŒURS DE MÉTIER

Accompagner la structuration du secteur associatif d'hébergement collectif des seniors

Financer la restructuration des hébergements médicalisés (EHPAD) et non médicalisés des seniors (ex : résidences services seniors, autres formes d'hébergements collectifs)

Consolider nos positions établies, en sécurisant le modèle des prestations sociales (ex : Acoss)

ACTIONS DE DÉVELOPPEMENT
ENRICHIR L'EXPÉRIENCE CLIENT ET L'OFFRE
BANQUE DES TERRITOIRES

Solvabiliser les besoins des seniors (ex : viager, viager social, prêt viager hypothécaire)

Accompagner les territoires dans leur adaptation au vieillissement notamment en développant une offre de conseil

ACTIONS D'EXPLORATION
DÉVELOPPER DE NOUVEAUX BUSINESS

Créer ou faire émerger des opérateurs (locaux/nationaux) de bouquets de services et des innovations, notamment portés par les acteurs de l'ESS, permettant le maintien à domicile des seniors

Étudier la faisabilité et développer la notion de « petite maison de retraite »

Examiner les moyens de lutter contre les déserts médicaux

TERRITOIRES
+ INCLUSIFS

PROTECTION DES FONDS ET PATRIMOINE - Permettre à chacun,
en tout point du territoire... de bénéficier d'un tiers de confiance pour gérer
ses projets patrimoniaux et sécuriser ses fonds

ACTIONS D'INTENSIFICATION
CONSOLIDER NOS CŒURS DE MÉTIER

Poursuivre l'amélioration des services rendus aux professions juridiques, en développant la satisfaction client, en accélérant la digitalisation de l'offre et des services et en confortant notre excellence opérationnelle (ex : sécurité, respect des délais)

Accompagner les projets d'entreprise de nos clients et plus largement, la transformation des professions juridiques: rapprochements, transformation digitale, nouvelles alliances avec des start-ups, etc.

ACTIONS DE DÉVELOPPEMENT
ENRICHIR L'EXPÉRIENCE CLIENT ET L'OFFRE
BANQUE DES TERRITOIRES

Devenir l'intégrateur d'un écosystème d'acteurs innovants autour des professions juridiques

Agréger de nouvelles offres et services à valeur ajoutée au profit des professions juridiques, y compris en partenariat avec des acteurs innovants (market place)

Développer les synergies business entre les compétences des professions juridiques, collectivités et organismes de logements sociaux

Étendre l'offre « services bancaires » (consignations, prêts, tenues de compte, gestion de flux, paiements en ligne, garanties, cautions...) à d'autres clientèles et à d'autres thématiques au sein de la Banque des Territoires

ACTIONS D'EXPLORATION
DÉVELOPPER DE NOUVEAUX BUSINESS

Obtenir de nouveaux mandats visant à sécuriser d'autres dépôts ou paiements (ex. Sécuriser des fonds dans le cadre de transactions internationales)

Développer de nouvelles activités autour de la confiance et de la sécurisation (ex: sécurisation d'autres actifs que l'argent : données, cryptomonnaie)

Identifier et investir dans les acteurs innovants (ex : legal tech)

TERRITOIRES
+ INCLUSIFS

RELATION AU CITOYEN - Permettre à chacun, en tout point du territoire...
d'être écouté, de bénéficier d'un égal accès aux services publics
et d'être acteur des projets de son territoire

ACTIONS D'INTENSIFICATION
CONSOLIDER NOS CŒURS DE MÉTIER

Intensifier notre action en faveur du déploiement de lieux / équipements pour renforcer l'accès aux services publics (ex : MSAP/France Services, tiers-lieux)

Poursuivre et développer des partenariats avec des think-tanks et des incubateurs de start-ups accélérant des innovations démocratiques

ACTIONS DE DÉVELOPPEMENT
ENRICHIR L'EXPÉRIENCE CLIENT ET L'OFFRE
BANQUE DES TERRITOIRES

Améliorer l'accès aux services publics grâce au numérique et en collaboration avec La Poste

Renforcer notre offre de conseil aux collectivités territoriales sur les démarches et outils de participation citoyenne et gestion de la relation au citoyen (ex : ACV)

Promouvoir la Civic Tech : investissements, partenariats, services en ligne, etc.

Promouvoir un numérique inclusif

ACTIONS D'EXPLORATION
DÉVELOPPER DE NOUVEAUX BUSINESS

Intégrer des offres de Civic Tech sur la plateforme Banque des Territoires

Poursuivre le co-financement d'expérimentations et d'études visant à améliorer les relations entre élus et administrés

Développer le financement citoyen : co-investissement avec les citoyens / plateformes de financement participatif ; monnaies locales ; foncières citoyennes

TERRITOIRES + DURABLES

Des territoires plus durables, pour vivre dans des environnements plus verts et plus sains, respirer, mieux manger, œuvrer en faveur d'une société plus responsable et plus équitable

CONTEXTE ET ENJEUX

ATTENTES DES CITOYENS

67 % des français ont une mauvaise opinion de l'action de l'État en matière d'environnement¹.

- 17 % des français considèrent les incitations à utiliser de l'énergie renouvelable comme une priorité (1^{er} rang).
- 10 % des français pensent que le développement d'espaces protégés et d'aménagement du paysage est une priorité (5^e rang).

¹. Enquête Kantar Public pour l'UPH, février 2019

AMBITION BANQUE DES TERRITOIRES 2020-2024

ORIENTATIONS STRATÉGIQUES

Permettre à chacun, en tout point du territoire...

ÉNERGIE – ...de limiter son empreinte carbone

ENVIRONNEMENT ET BIODIVERSITÉ – ...de bénéficier d'un cadre de vie adapté aux conditions climatiques d'aujourd'hui et de demain, et de développer l'économie circulaire

ENJEUX POUR LA FRANCE

Données clés	Niveau national	Moyenne UE	Comparaisons territoriales entre régions		Objectifs de l'État
			Minimum	Maximum	
<i>voir méthodologie en annexe</i>					
% ENR DANS LA CONSOMMATION D'ÉNERGIE	16 %	17 %	14 %	37 %	32 % en 2030 (LTE)
PROGRESSION DE L'ARTIFICIALISATION DES SOLS	+ 0,48 %	+ 0,47 %	0,14 %	0,88 %	

¹. Enquête Kantar Public pour l'UPH, février 2019.

CONTRIBUTION DE LA BANQUE DES TERRITOIRES AUX ODD CORRESPONDANTS ET CIBLES VISÉES

ÉNERGIE - Permettre à chacun, en tout point du territoire...
de limiter son empreinte carbone

ACTIONS D'INTENSIFICATION
CONSOLIDER NOS CŒURS DE MÉTIER

Accompagner les grands projets d'infrastructures énergétiques et de transition énergétique limitant/réduisant l'impact carbone (nouvelles filières ENR, géothermie, réseau de chaleur, éolien terrestre et offshore)

Accélérer nos actions sur les solutions d'efficacité énergétique des logements sociaux, du patrimoine public, y compris à l'échelle d'un quartier (ex : réseaux de chaleur)

Proposer des solutions de financement innovantes en matière d'énergie (ex : consignations, intracting)

ACTIONS DE DÉVELOPPEMENT
ENRICHIR L'EXPÉRIENCE CLIENT ET L'OFFRE
BANQUE DES TERRITOIRES

Accompagner la mise en œuvre des stratégies territoriales énergétiques (SRADDET ou PCAET)

Accompagner la réalisation d'un diagnostic et le pilotage de la performance énergétique du patrimoine public

Développer l'offre sur toutes les typologies de territoires (ex : rural, urbain, littoral)

ACTIONS D'EXPLORATION
DÉVELOPPER DE NOUVEAUX BUSINESS

Étudier les solutions et modèles économiques de maîtrise et de gestion énergétique :

- stockage d'énergie
- gestion énergétique intelligente, à l'échelle du bâtiment et du quartier

Accompagner la décentralisation de l'énergie pour tous les types de territoires. Réaliser de premières opérations d'investissement dans des systèmes énergétiques locaux (ex : autoconsommation)

Interroger à nouveau notre positionnement sur la méthanisation (nouvelle technologie)

Étudier et définir les conditions de déploiement d'une offre sur l'efficacité énergétique des logements privés

TERRITOIRES
+ DURABLES

ENVIRONNEMENT ET BIODIVERSITÉ - Permettre à chacun, en tout point du territoire... de bénéficier d'un cadre de vie adapté aux conditions climatiques d'aujourd'hui et de demain et de développer l'économie circulaire

ACTIONS D'INTENSIFICATION
CONSOLIDER NOS CŒURS DE MÉTIER

Accompagner les collectivités territoriales à l'adaptation au changement climatique

Accompagner les collectivités territoriales au déploiement d'infrastructures écologiques (trames vertes et bleues)

ACTIONS DE DEVELOPPEMENT
ENRICHIR L'EXPERIENCE CLIENT ET L'OFFRE
BANQUE DES TERRITOIRES

Développer le déploiement de solutions CSR (combustibles solides de récupération)

Développer les infrastructures/ équipements d'économie circulaire et de gestion des ressources (ex : eau)

Développer les services d'économie sociale et solidaire en matière de réemploi et de réutilisation

Accompagner les territoires dans leurs actions de transition alimentaire et de circuits courts

ACTIONS D'EXPLORATION
DEVELOPPER DE NOUVEAUX BUSINESS

Étudier les opportunités offertes par le label bas carbone pour les collectivités territoriales (ex : devenir opérateur du label)

Développer des modèles économiques innovants intégrant les impacts et les externalités (ex : coûts évités)

Étudier le désengagement progressif dans les infrastructures défavorables à la « qualité territoriale »¹

Accompagner les acteurs publics dans la prise en compte de la biodiversité et intégrer des séquences ERC (éviter, réduire, compenser) dans les grands projets

1. Le référentiel de qualité territoriale Banque des Territoires en cours de conception.

TERRITOIRES
+ ATTRACTIFS

Des territoires plus attractifs, pour habiter dans des lieux vivants, revisiter nos terroirs, innover et créer

CONTEXTE ET ENJEUX

ATTENTES DES CITOYENS

Les attentes des territoires ruraux sont fortes en matière d'investissement public. **60 % des ruraux** considèrent souffrir de **l'inaction des pouvoirs publics**, contre seulement 39 % des urbains¹.

- Les priorités des français en matière de services publics sont (i) **la santé publique** et (ii) **l'emploi** (44 % des sondés)².
- Les français sont prêts à **changer leurs habitudes en matière de mobilité** mais il existe un besoin d'informations et d'infrastructures³.

ENJEUX POUR LA FRANCE

Données clés	Niveau national	Moyenne UE	Comparaisons territoriales entre régions		Objectifs de l'État
			Minimum	Maximum	
<i>voir méthodologie en annexe</i>					
PART DES 15-24 ANS NEET*	17,4 %	12 %	14 %	37 %	Former 1 million de « jeunes décrocheurs »
ÉVOLUTION/AN de la POP. due au SOLDE MIGRATOIRE	+ 0,1 %	+ 0,19 %	- 1,08 %	+ 1,11 %	

AMBITION BANQUE DES TERRITOIRES
2020-2024

ORIENTATIONS STRATÉGIQUES

Permettre à chacun, en tout point du territoire...

- AMÉNAGEMENT ET DÉVELOPPEMENT ÉCONOMIQUE** - ...d'avoir accès à des opportunités économiques sur des territoires qui se développent de manière équilibrée
- ÉDUCATION ET FORMATION** - ...d'apprendre dans les meilleures conditions et tout au long de la vie
- MOBILITÉ** - ...de pouvoir se déplacer en limitant son impact sur l'environnement
- TOURISME LOISIRS CULTURE** - ...de bénéficier d'un accueil adapté et d'accéder au patrimoine et aux richesses locales

CONTRIBUTION DE LA BANQUE DES TERRITOIRES AUX ODD CORRESPONDANTS ET CIBLES VISÉES

1. « Fractures françaises », IFOP, septembre 2017. 2. Baromètre Institut Paul Delouvier, janvier 2019. 3. Étude Avere Mobivis, septembre 2018.

TERRITOIRES
+ ATTRACTIFS

AMÉNAGEMENT ET DÉVELOPPEMENT ÉCONOMIQUE - Permettre à chacun, en tout point du territoire... d'avoir accès à des opportunités économiques sur des territoires qui se développent de manière équilibrée

ACTIONS D'INTENSIFICATION
CONSOLIDER NOS CŒURS DE MÉTIER

Déployer une offre immobilière d'activité adaptée aux besoins des entreprises et aux nouveaux usages (smart building)

Intensifier l'accompagnement des EPL¹ et acteurs de l'ESS : création d'outils sur de nouveaux sujets, recapitalisation en lien avec des projets porteurs, conquête de nouveaux EPL et de leurs filiales, etc.

Améliorer la complémentarité de l'offre (offre investisseur, prêteur et bancaire) aux EPL clientes de la Banque des Territoires

Intensifier nos efforts d'investissement au profit des quartiers visés par le NPNRU² (300 M€ d'investissements prévus d'ici à 2020 pour le développement économique) et soutenir les acteurs qui portent le développement économique et l'aménagement public dans ces quartiers

ACTIONS DE DÉVELOPPEMENT
ENRICHIR L'EXPÉRIENCE CLIENT ET L'OFFRE
BANQUE DES TERRITOIRES

Verdir le portefeuille immobilier (*brownfield* et *greenfield*) de la Banque des Territoires et s'attacher à sa rotation (stratégie de cession)

Développer les nouveaux lieux du travail connectés et collaboratifs (tiers lieux), notamment dans les territoires ruraux, villes moyennes et les QPV

Soutenir la reconversion des friches et anciennes infrastructures industrielles (ex : Territoires d'Industrie)

Accompagner le développement des EPL et acteurs de l'ESS dans de nouvelles modalités d'intervention (ex : SEMOP, filiales de Sem, structuration de produits nouveaux pour l'économie mixte), avec un appui renforcé en ingénierie

Aider à structurer et renforcer les opérateurs territoriaux (dont les EPL) développant la complémentarité de leurs actions (pluriactivités)

ACTIONS D'EXPLORATION
DÉVELOPPER DE NOUVEAUX BUSINESS

Accompagner la mutation et la digitalisation des commerces dans les cœurs de ville et les territoires peu denses notamment avec Action Cœur de Ville

Développer une offre de conseil pour aider les EPL à s'adapter à leur environnement et à être force de proposition par rapport aux problématiques territoriales (ex : espace public)

1. Les EPL sont des opérateurs au service des collectivités locales, des territoires et de leurs habitants, elles peuvent être des SEM, des SPL ou des SPLA
2. Quartiers NPNRU : QPV concernés par le nouveau plan de renouvellement urbain

TERRITOIRES
+ ATTRACTIFS

 **ÉDUCATION ET FORMATION** - Permettre à chacun,
en tout point du territoire... d'apprendre dans les meilleures
conditions et tout au long de la vie

ACTIONS D'INTENSIFICATION
CONSOLIDER NOS CŒURS DE MÉTIER

Financer la construction et la rénovation des lieux d'apprentissage (y compris petite enfance)

Intensifier le développement de la formation professionnelle

ACTIONS DE DEVELOPPEMENT
ENRICHIR L'EXPIÉRIENCE CLIENT ET L'OFFRE
BANQUE DES TERRITOIRES

Soutenir et contribuer à l'amélioration et au développement du parcours de formation et d'éducation (et faire des compétences un levier d'insertion)

Développer le numérique éducatif (ex : eCarto, PIA)

Accompagner les structures de formation à fort impact social et territorial

Valoriser les actifs des universités

ACTIONS D'EXPLORATION
DÉVELOPPER DE NOUVEAUX BUSINESS

Aider les territoires à mieux anticiper leurs besoins en compétences et les formations qu'ils doivent développer (GTEC), grâce à la data et en lien avec le mandat CPF

Coconstruire l'école de demain : conseil aux collectivités, prototypage de nouveaux services digitaux (ex : autodiagnostic en ligne).

Favoriser les activités périscolaires pour tous (ex : petite école du numérique)

II. NOS CHAMPS D'INTERVENTION

02 | Champs d'intervention

TERRITOIRES
+ ATTRACTIFS

MOBILITÉ - Permettre à chacun, en tout point du territoire...

de pouvoir se déplacer en limitant son impact sur l'environnement

ACTIONS D'INTENSIFICATION CONSOLIDER NOS CŒURS DE MÉTIER

Financer la création, modernisation ou extension de grandes infrastructures ou équipements de transports (ports, aéroports, gares) et des pôles d'échanges intermodaux (ex : parkings-relais)

Financer la rénovation des infrastructures et le verdissement des motorisations et des flottes de matériels roulants

ACTIONS DE DÉVELOPPEMENT ENRICHIR L'EXPÉRIENCE CLIENT ET L'OFFRE BANQUE DES TERRITOIRES

Développer la logistique urbaine intelligente et durable

Soutenir le développement de solutions innovantes de mobilité, notamment la mobilité du quotidien dans les territoires peu denses, en élaborant des modèles économiques innovants

Accompagner le basculement de la filière logistique vers la mobilité GNV (stations-services GNC ou GNL)

ACTIONS D'EXPLORATION DÉVELOPPER DE NOUVEAUX BUSINESS

Entretien et moderniser les réseaux routiers et ferroviaires secondaires

Expérimenter les 1^{ers} déploiements de véhicules autonomes

Étudier la question du matériel roulant ferroviaire régional (TER, TET)

Expérimenter et capitaliser sur les 1^{ers} déploiements de flottes GNV et H2 et sur les stations-services pour H2

TERRITOIRES
+ ATTRACTIFS

TOURISME, LOISIRS, CULTURE - Permettre à chacun, en tout point du territoire... de bénéficier d'un accueil adapté et d'accéder au patrimoine et aux richesses locales

ACTIONS D'INTENSIFICATION
CONSOLIDER NOS CŒURS DE MÉTIER

Accompagner les collectivités territoriales sur leurs stratégies touristiques et sur la transformation du secteur

Financer le développement des capacités d'hébergement et de l'attractivité des équipements touristiques (toutes gammes) :

- en adéquation avec les attentes clients (français et internationaux) ;
- ou en privilégiant les projets pour lesquels nous avons une forte additionnalité par rapport aux investisseurs privés traditionnels : projets complexes (notamment en partenariat public/privé) et/ou à économie tendue.

ACTIONS DE DÉVELOPPEMENT
ENRICHIR L'EXPÉRIENCE CLIENT ET L'OFFRE
BANQUE DES TERRITOIRES

Contribuer au renforcement de l'attractivité des territoires périphériques (ex : montagnes, territoires ruraux) via des projets touristiques et des services numériques

ACTIONS D'EXPLORATION
DÉVELOPPER DE NOUVEAUX BUSINESS

Valoriser par le numérique le patrimoine, la culture et les offres de loisirs touristiques

Soutenir le développement du tourisme culturel (Relais de France et Pass Culture)

Consolider les acteurs du secteur du tourisme social

Étudier le développement d'une plateforme visant à mettre en relation les offreurs d'activités/ de loisir et les touristes afin d'assurer une promotion plus coordonnée de la destination France

TERRITOIRES + CONNECTÉS

Des territoires plus connectés, pour créer des communautés, télétravailler, simplifier la vie quotidienne

CONTEXTE ET ENJEUX

ATTENTES DES CITOYENS

Une attente forte de développement du numérique avec le soucis de l'inclusivité.

- **La réactivité et la rapidité** des services publics est toujours la première attente d'amélioration exprimée par les Français. Le souhait de voir augmenter les **démarches par internet** recule à 22 % : face à la digitalisation une attente forte d'accompagnement.¹
- 45 % des français déplorent **un manque d'investissement public** dans les technologies du numérique.²

ENJEUX POUR LA FRANCE

Données clés	Niveau national	Union européenne	Comparaisons territoriales entre régions		Objectifs de l'État
			Minimum	Maximum	
<i>voir méthodologie en annexe</i>					
COUVERTURE THD	47 %	--	18,2 %	78,2 %	100 % en 2022
INDICE DESI	51,5 (18/28)	54,0	Objectif de transformation numérique de 100 % des SP		

AMBITION BANQUE DES TERRITOIRES 2020-2024

ORIENTATIONS STRATÉGIQUES

Permettre à chacun, en tout point du territoire...

-  **INFRASTRUCTURES NUMÉRIQUES** - ...d'avoir accès à une bonne connexion numérique
-  **SERVICES NUMÉRIQUES** - ...de bénéficier, grâce au numérique, de services qui facilitent la vie au quotidien

CONTRIBUTION DE LA BANQUE DES TERRITOIRES AUX ODD CORRESPONDANTS ET CIBLES VISÉES

1 PAS DE PAUVRETÉ

8 TRAVAIL DÉCENT ET CROISSANCE ÉCONOMIQUE

9 INDUSTRIE, INNOVATION ET INFRASTRUCTURES

1. Baromètre Institut Paul Delouvrier, janvier 2019. 2. Les français et le numérique, IPSOS, juin 2018.

II. NOS CHAMPS D'INTERVENTION

02 | Champs d'intervention

TERRITOIRES
+ CONNECTÉS

INFRASTRUCTURES NUMÉRIQUES - Permettre à chacun, en tout point du territoire... d'avoir accès à une bonne connexion numérique

ACTIONS D'INTENSIFICATION CONSOLIDER NOS CŒURS DE MÉTIER

Continuer à financer les infrastructures numériques pour les territoires non encore couverts : intensifier le déploiement de la fibre optique

ACTIONS DE DÉVELOPPEMENT ENRICHIR L'EXPÉRIENCE CLIENT ET L'OFFRE BANQUE DES TERRITOIRES

Poursuivre l'accompagnement des collectivités sur les zones blanches mobiles et développer les outils de financement associés.
Accompagner les projets de Wifi territorial et de couverture intérieure des bâtiments (notamment Cœur de ville)

ACTIONS D'EXPLORATION DÉVELOPPER DE NOUVEAUX BUSINESS

Explorer les opportunités de la 5G notamment pour les Territoires d'Industrie.
Développer des réseaux d'objets connectés au service des territoires intelligents

TERRITOIRES
+ CONNECTÉS

SERVICES NUMÉRIQUES - Permettre à chacun, en tout point du territoire...
de bénéficier, grâce au numérique, de services qui facilitent la vie au quotidien

ACTIONS D'INTENSIFICATION

CONSOLIDER NOS CŒURS DE MÉTIER

Accélérer la diffusion des services numériques et le développement des usages, notamment pour des publics spécifiques (ex : scolaires, personnes âgées...)

Accompagner les collectivités dans la gestion et la valorisation de la donnée pour optimiser la gestion des villes (ex : stockage/data centers, open data, data analytics)

Accompagner les métropoles et villes moyennes dans l'utilisation du numérique au service de leurs politiques publiques et dans leurs stratégies de smart city, grâce à du conseil et de l'ingénierie, des investissements ainsi que des services digitaux (market place...)

ACTIONS DE DÉVELOPPEMENT

ENRICHIR L'EXPÉRIENCE CLIENT ET L'OFFRE
BANQUE DES TERRITOIRES

Accompagner les territoires ruraux dans l'utilisation du numérique au service de leurs politiques publiques et dans leurs stratégies de smart city, grâce à du conseil et de l'ingénierie, des investissements, ainsi que des services digitaux (market place...)

ACTIONS D'EXPLORATION

DÉVELOPPER DE NOUVEAUX BUSINESS

Se positionner en tiers de confiance numérique :

- Protection et souveraineté des données
- Cybersécurité
- Loyauté des algorithmes

Doctrine d'intervention

DOCTRINE D'INTERVENTION

La doctrine d'intervention de la Banque des Territoires expose les principes généraux et les modalités de ses interventions au service du développement durable de tous les territoires et de la lutte contre les fractures territoriales et sociales, conformément à sa mission d'intérêt général.

Les territoires se développent et se transforment pour faire face aux nouveaux défis économiques et sociétaux.

La Banque des Territoires, partenaire de confiance et de long terme, accompagne les acteurs territoriaux dans l'élaboration et le déploiement de leurs projets, issus d'une construction partagée, selon des stratégies de long terme, adaptées aux enjeux propres à chaque territoire. Par ses interventions, elle cherche à créer un effet d'entraînement sur l'ensemble du territoire.

A cette fin, elle fédère les savoir-faire et capacités d'intervention de l'établissement public Caisse des Dépôts, de CDC Habitat et de la SCET et offre la plus **large gamme d'offres et de services autour de trois métiers : conseiller, financer et opérer.**

Elle **privilégie la création de valeur**

« **plurielle** », **financière et sociétale**, le respect de ses intérêts patrimoniaux passant par la recherche de la combinaison de ces deux valeurs :

- **valeur financière** : sécurité des dépôts qui lui sont confiés, rendement de long terme de son portefeuille, récurrence de ses revenus ;
- **valeur sociétale** : impact de ses activités sur la société et l'environnement, et satisfaction des besoins des bénéficiaires finaux de ses actions.

Elle **mesure, évalue et adapte son action** avec agilité, et en rend compte publiquement.

SOMMAIRE

Une banque au service de tous les territoires et de toutes les populations

- 1/ **La Banque des Territoires agit** pour un développement socio-économique durable des territoires 8
- 2/ **La Banque des Territoires accompagne et accélère** la réalisation des projets des territoires 10
- 3/ **La Banque des Territoires propose** une palette d'offres multithématiques permettant de réduire les fractures territoriales et sociales..... 12
- 4/ **La Banque des Territoires est un partenaire** de long terme qui œuvre pour l'intérêt général 14

Des exigences spécifiques sur les impacts sociétaux des projets soutenus

- 1/ **La Banque des Territoires inscrit** son action dans le respect des grands principes reconnus par la communauté internationale et des cadres légaux français et européens..... 18
- 2/ **La Banque des Territoires vise** la maximisation des impacts sociétaux positifs et la réduction des impacts négatifs des projets soutenus 20
- 3/ **La Banque des Territoires intègre** la prise en compte des enjeux sociétaux dans l'ensemble de ses processus..... 24
- 4/ **La Banque des Territoires s'engage** à jouer un rôle d'entraînement auprès de ses clients et partenaires en matière de mesure des impacts sociétaux, de transparence, et d'amélioration des projets et pratiques..... 26

**Une banque
au service de
tous les territoires
et de toutes
les populations**

01

**La Banque des Territoires agit
pour un développement
socio-économique durable
des territoires**

La Banque des Territoires vise à permettre la création, dans l'ensemble des territoires, d'un cadre durable de vie et de développement économique, contribuant à favoriser la qualité territoriale et la cohésion sociale, notamment sur les territoires en transition, tout en respectant l'équilibre des écosystèmes naturels.

Elle inscrit son action dans le cadre des objectifs de développement durable (ODD) promus par les Nations-Unies et a pour ambition de promouvoir et de construire des territoires plus durables, plus attractifs, plus inclusifs et plus connectés, au bénéfice de toutes les populations :

- en accompagnant et en contribuant à décloisonner les politiques publiques nationales et territoriales relevant de son champ d'action, notamment auprès des acteurs territoriaux ;
- en développant l'innovation sociale et financière au service des territoires et de leur population.

02

La Banque des Territoires accompagne et accélère la réalisation des projets des territoires

La Banque des Territoires accompagne les projets des acteurs territoriaux sur l'ensemble du territoire français, en fonction des besoins propres à chacun de ses clients :

- les collectivités locales et leurs satellites (sociétés d'économie mixte, secteur public local...);
- les autres clients du secteur public local (ex : hôpitaux, universités, ports...);
- les organismes de logement social, les professions juridiques, les entreprises partenaires et co-investisseurs/co-financiers.

Son action vise à accompagner et à accélérer la réalisation de projets de :

- **construction** d'infrastructures, équipements, réseaux, matériels clés, logements et bâtiments tertiaires nouveaux (*greenfield*);
- **valorisation** des patrimoines/actifs existants (infrastructures, équipements, logements et bâtiments) par leur transformation / rénovation / modernisation / réhabilitation / reconversion (*yellowfield*);
- développement de **solutions de services** pour les territoires.

03

La Banque des Territoires propose une palette d'offres multithématiques permettant de réduire les fractures territoriales et sociales

La Banque des Territoires propose à ses clients et partenaires une palette étendue de solutions pour la réussite de leurs projets de développement.

Cette dernière couvre la grande majorité des politiques publiques locales et incluant les modes d'intervention suivants :

- accompagnement amont, conseil et ingénierie ;
- financement en fonds propres, en prêts ou via d'autres outils et instruments financiers, pour compte propre et pour compte de tiers ;
- services bancaires, consignations et dépôts spécialisés ;
- exploitation et entretien, en propre et via un réseau d'opérateurs ;
- gestion de mandats publics.

La Banque des Territoires a la capacité de proposer à ses clients de les **accompagner à chaque étape de leurs projets**, dans le respect de la commande publique, en mobilisant ses offres et celles de partenaires.

04

**La Banque des Territoires est
un partenaire de long terme
qui œuvre pour l'intérêt général**

La Banque des Territoires intervient en complément du marché et/ou lorsque des objectifs de politique publique rendent son intervention pertinente.

Lorsqu'elle intervient en tant que prêteur sur fonds d'épargne, ses financements doivent apporter aux emprunteurs « un **bénéfice particulier** que le marché n'est pas en mesure de leur apporter », bénéfice dont la nature peut être variable.

La Banque des Territoires applique ainsi **un principe d'équité et de non-discrimination** quant à la situation géographique ou la qualité de crédit de l'emprunteur, matérialisé par un **taux unique**.

Les taux d'intérêt pratiqués sont modulés en fonction du caractère social ou environnemental du projet financé. La tarification participe ainsi à l'équilibre économique du projet.

Lorsqu'elle intervient en tant qu'investisseur, elle privilégie l'investissement **en minoritaire** (et, de façon exceptionnelle, en majoritaire, lorsque cela est justifié par une très forte carence de marché ou par l'émergence d'actions publiques prioritaires) et **en direct**, même si elle peut avoir recours à des outils intermédiés. Investisseur financier avisé, elle accepte de prendre certains risques à court terme dans la perspective de **bénéfices financiers, environnementaux et sociétaux qui peuvent être éloignés dans le temps**.

Dans tous les cas, elle recherche systématiquement **le meilleur effet de levier possible**, dans l'optique de produire un **effet d'entraînement** sur des capitaux privés.

Elle conclut **des partenariats avec des acteurs publics et privés concourant au développement durable des territoires et à l'atteinte des objectifs** qu'elle s'est fixés en la matière.

Au-delà de ces partenariats, elle **développe et anime un écosystème d'acteurs territoriaux et nationaux**, publics et privés, proposant des solutions complémentaires aux siennes.

**Des exigences
spécifiques sur les
impacts sociétaux
des projets soutenus**

01

**La Banque des Territoires inscrit
son action dans le respect des grands
principes reconnus par la communauté
internationale et des cadres légaux
français et européens**

La Banque des Territoires, en cohérence avec l'identité d'acteur du long terme de la Caisse des Dépôts, considère que la **prise en compte des questions environnementales, sociales et de gouvernance (ESG)** dans sa politique de financement contribue au développement équilibré et soutenable des territoires, de leur économie et de leur population.

Elle respecte les grands principes reconnus par la communauté internationale, dont :

- le respect des droits de l'homme, de la liberté d'association et du droit à la négociation collective ;
- l'élimination du travail forcé et du travail des enfants, et des discriminations en matière professionnelle ;
- la protection de l'environnement et l'usage modéré des ressources naturelles ;
- la lutte contre le blanchiment et la corruption.

Engagée au service de la finance durable, elle inscrit notamment son action en cohérence avec la **doctrine « investissement responsable » du groupe Caisse des Dépôts**, et notamment avec les exclusions et les engagements volontaires que cette dernière expose.

02

La Banque des Territoires vise la maximisation des impacts sociétaux positifs et la réduction des impacts négatifs des projets soutenus

La Banque des Territoires soutient l'émergence de projets à impact territorial ayant un fort effet de levier sociétal et permettant de concilier à court et long terme développement économique, qualité de vie et préservation du patrimoine naturel et culturel.

Inscrivant son action dans le temps long, elle vise la préservation des intérêts des générations présentes et futures, de l'environnement, ainsi que de la cohésion sociale et territoriale.

A cette fin, elle favorise la maximisation des impacts contribuant positivement à l'atteinte des objectifs de développement durable, ainsi que la limitation ou la neutralisation des impacts y contribuant négativement, les projets retenus devant correspondre à l'optimisation de l'ensemble de ces impacts.

Elle contribue à accélérer la mise en œuvre de la transition écologique et énergétique des territoires, à la fois en termes :

→ de préservation des équilibres écosystémiques et climatiques de la planète

La Banque des Territoires privilégie les modèles et solutions sobres en ressources et en énergie, ainsi que les projets les moins émetteurs de gaz à effet de serre (GES) ou contribuant à leur séquestration. Sa politique de désengagement des activités d'extraction et d'usage de charbon thermique s'inscrit dans cette démarche.

Dans chacun de ses secteurs d'intervention, elle favorise les projets conformes aux référentiels environnementaux applicables (labels et certifications) les plus exigeants, en particulier ceux qui anticipent les évolutions réglementaires.

Conformément à l'article 69 de la loi du 8 août 2016 pour la reconquête de la biodiversité, de la nature et des paysages, la Banque des territoires veille au respect de la séquence « éviter, réduire, compenser » et accompagne, si nécessaire, sa mise en œuvre sur l'ensemble des projets qu'elle soutient.

En préalable au recours à des mesures de compensation, elle encourage ses partenaires et clients à recourir à des solutions alternatives intégrant des mesures d'évitement ou de réduction des impacts négatifs.

Elle s'engage à ce que les projets soutenus n'engendrent pas de risques majeurs pour la préservation ou le développement de la trame verte et bleue, ou qu'ils contribuent à son amélioration.

→ d'adaptation au changement climatique

Elle veille à ce que les projets soutenus permettent d'assurer la résilience et la sécurité à court et long terme des territoires, notamment les territoires urbains denses et ceux sensibles aux fluctuations des phénomènes météorologiques et climatiques.

→ de limitation des impacts négatifs environnementaux

Dans un but d'optimisation environnementale et foncière, elle cherche à limiter l'artificialisation des sols et à préserver les espaces naturels.

Elle veille également à ce que les projets contribuent à une meilleure qualité de l'air (intérieur et atmosphérique) et de l'eau, ainsi qu'à une réduction de l'érosion progressive de la biodiversité, ou qu'ils démontrent, a minima, leur capacité à limiter ou à neutraliser leur impact négatif.

En appui des politiques publiques nationales, la Banque des Territoires cherche à renforcer la cohésion sociale et territoriale, et à assurer un développement durable des territoires, notamment :

→ **en favorisant l'inclusion sociale et professionnelle**

Elle promeut la lutte contre toute forme de précarité (énergétique, numérique...), ainsi que l'employabilité tout au long de la vie.

→ **en favorisant le « bien-vivre ensemble », par la promotion de la mixité sociale et fonctionnelle, ainsi que l'accessibilité spatiale et tarifaire des offres et des services**

Elle s'attache en particulier à garantir l'accès de tous, à tous les âges de la vie, aux équipements de base et aux services élémentaires, tels que l'accès à un logement décent, à la santé et à l'éducation.

→ **en développant l'attractivité et la mise en réseau des territoires**

Afin d'amplifier les capacités de développement de tous les territoires, elle inscrit son action dans les schémas d'aménagement territoriaux et les stratégies nationales et favorise les projets fondés sur une stratégie de concertation.

Par son action, elle veille à rétablir, maintenir ou renforcer la cohésion et les synergies entre les territoires et au sein de ceux-ci.

Elle soutient le déploiement de solutions d'aménagement numérique des territoires et veille à ce que ces solutions permettent d'assurer une couverture numérique adaptée aux besoins spécifiques de chaque type de territoire et d'usagers.

03

La Banque des Territoires intègre la prise en compte des enjeux sociétaux dans l'ensemble de ses processus

La Banque des Territoires développe des stratégies, des principes d'intervention et des offres permettant de maximiser les impacts sociétaux positifs sur le long terme ainsi que leur accroissement progressif.

Elle intègre dans son processus :

- **de conception de ses offres et produits**, la prise en considération des impacts visés, via la détermination d'indicateurs et d'objectifs quantifiables ;
- **de prise de décision d'investissement**, une analyse ESG au cas par cas des dossiers. Dans cette perspective, elle s'attache à soutenir les **projets ayant fait l'objet d'une étude d'impact préalable** environnementale et / ou sociale, prend sa décision de financement au regard de cette étude.

Elle développe **une activité et un savoir-faire d'évaluation ex ante, in itinere et ex post** de son action et révisé régulièrement sa doctrine, ses principes d'intervention et sa stratégie à l'aune des résultats des évaluations dont elle s'engage à publier les résultats.

Par **l'organisation régulière d'actions de sensibilisation et de formation** et le recours à des outils managériaux, elle assure la montée en compétence et la mobilisation de ses collaborateurs sur la prise en compte de la dimension ESG des projets accompagnés ou financés, de leur entrée en vigueur à leur mise en service/exploitation (intégration des enjeux ESG dans le modèle économique, notamment).

04

La Banque des Territoires s'engage à jouer un rôle d'entraînement auprès de ses clients et partenaires en matière de mesure des impacts sociétaux, de transparence, et d'amélioration des projets et pratiques

La Banque des Territoires **informe au préalable les porteurs de projet et ses partenaires de ses exigences en matière de développement durable**, ainsi que de son souhait d'obtenir des informations sur les caractéristiques ESG des opérations (en particulier les études d'impact préalables).

Lors de la contractualisation d'un projet d'investissement, et tout au long du cycle de vie de celui-ci, elle demande les informations appropriées pour maîtriser les nouveaux risques et s'assurer qu'il s'inscrit en cohérence avec ses exigences en termes de développement durable.

Comme elle le fait pour elle-même, la Banque des Territoires **attend de ses partenaires qu'ils prennent en compte, mesurent et communiquent les impacts sociétaux** qui découlent des projets ou activités financés ou accompagnés.

Elle inscrit ces exigences dans une **démarche de progression continue**, par leur intégration progressive dans les différents types de projets/activités qu'elle appuie, en fonction des dynamiques et contraintes propres au secteur concerné.

Elle s'engage dans la durée à agir auprès de ses partenaires pour **renforcer l'intégration d'objectifs sociétaux** dans leurs projets et pratiques et **en suivre les effets**.

La présente doctrine s'impose à toutes les interventions de la Banque des Territoires.

Celles-ci doivent par ailleurs s'inscrire en cohérence avec les choix stratégiques exposés dans son plan stratégique et de transformation.

Toute dérogation à la présente doctrine doit impérativement être justifiée par une situation exceptionnelle et temporaire, la nécessité d'une telle dérogation devant faire l'objet d'une instruction et d'une analyse approfondies par la Banque des Territoires, ainsi que d'une validation par ses instances de gouvernance.

La doctrine d'intervention de la Banque des Territoires est revue *a minima* tous les trois ans et son actualisation, le cas échéant, est validée par le Comité exécutif de la Banque des Territoires, ainsi que par le Comité de Direction et la Commission de Surveillance du groupe Caisse des Dépôts.

La Banque des Territoires procède par ailleurs à une révision régulière de ses principes d'intervention et fait évoluer en permanence son portefeuille d'offres pour répondre aux besoins de ses clients et pour intégrer les évolutions sociétales de fond.

MODÈLE ÉCONOMIQUE DE LA BANQUE DES TERRITOIRES (2'34)

OFFRE

QUALIQUANTI

VOUS AVEZ DES PROJETS ?

Collectivités
territoriales

Logement
social

Entreprises et
partenaires financiers

Professions
juridiques

NOUS VOUS ACCOMPAGNONS DE L'IDÉE À LA RÉALISATION DE VOTRE PROJET

CONSEILLER

ingénierie, études,
analyses territoriales

FINANCER

prêts, investissements
en fonds propres, PIA,
services bancaires

OPÉRER

mise en œuvre,
opérateur de logement social

ENSEMBLE, CONSTRUISONS LES TERRITOIRES DE DEMAIN

TERRITOIRES + DURABLES

RÉNOVATION ET EXTENSION DE LA STATION DE STOCKAGE DE DÉCHETS

Rivière Saint-Étienne
Prêts : 19,5 M€
Consignations : 1,2 M€

TERRITOIRES + CONNECTÉS

DÉPLOIEMENT DE LA FIBRE

THD Pau-Béarn
30 000 foyers
supplémentaires raccordés
Investissement en fonds propres : 3 M€

TERRITOIRES + INCLUSIFS

OPÉRATION DE RÉHABILITATION

Résidence « Champs de Mars »
Vienne
274 logements réhabilités
Prêts : 11 M€

TERRITOIRES + ATTRACTIFS

RESTRUCTURATION DU CENTRE COMMERCIAL FONTAINE D'OUCHÉ

Dijon
Surface totale : 7 657 m²
Investissement en fonds propres : 1,8 M€
Prêt : 3,7 M€

DÉCOUPAGE DE L'OFFRE EN 4 MARCHÉS CIBLES

INFORMATION COVID-19

 CONNEXION

COLLECTIVITÉS ET ENTREPRISES PUBLIQUES LOCALES

Nous sommes le partenaire de référence et de confiance du développement des territoires sur le long terme et tout au long des projets.

HABITAT SOCIAL

Nous nous engageons à accompagner les stratégies et les ambitions des bailleurs sociaux, et à soutenir leurs investissements sur le long terme.

PROFESSIONS JURIDIQUES

Nous accompagnons et contribuons aux politiques du service public de la justice et assurons la protection des fonds confiés aux professions juridiques.

ENTREPRISES ET ACTEURS FINANCIERS

Nous réunissons les acteurs publics et privés, nationaux et locaux, pour faire émerger des solutions pérennes intégrant les questions environnementales, économiques et sociétales.

COLLECTIVITÉS LOCALES ET EPL

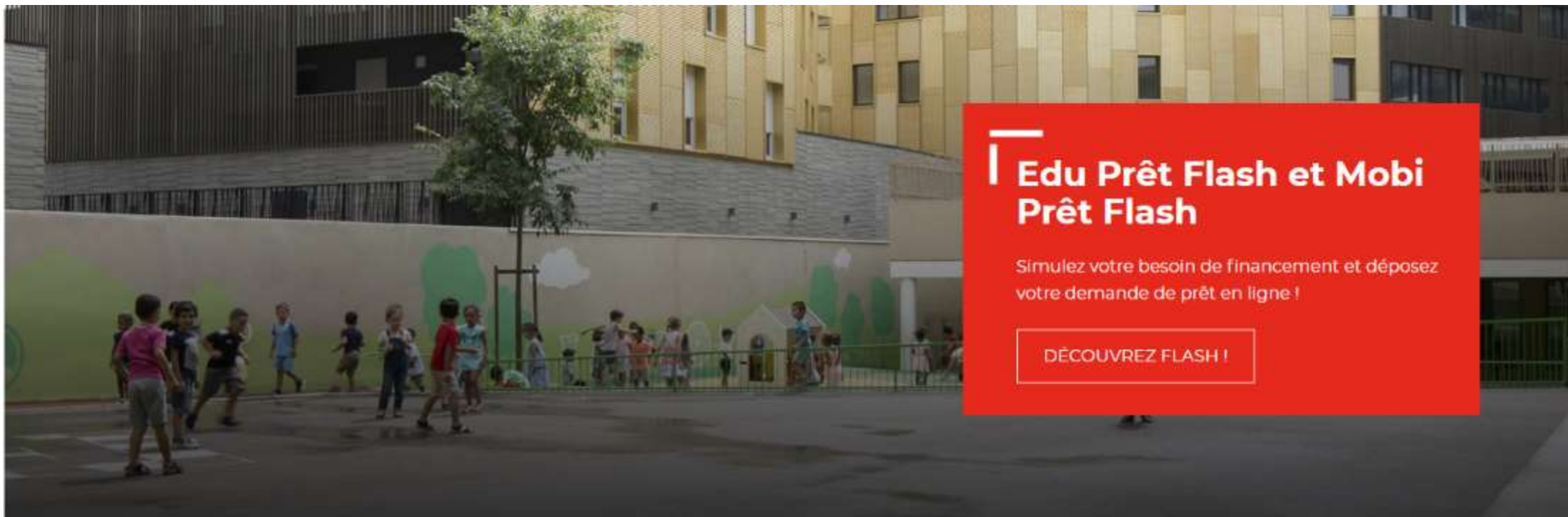

Edu Prêt Flash et Mobi Prêt Flash

Simulez votre besoin de financement et déposez votre demande de prêt en ligne !

DÉCOUVREZ FLASH !

NOS SOLUTIONS

La Banque des Territoires accompagne les collectivités dans la transformation de tous les territoires.

TOUTES NOS OFFRES

› Rénovation énergétique des bâtiments publics

› Territoires Conseils : l'accompagnement des projets communaux et intercommunaux

› Modernisation des écoles et bâtiments scolaires

Cartographie des réalisations

Des actions et des territoires

[VOIR LES FICHES PROJETS](#)

TERRITOIRES CONSEILS

Accompagner les projets de développement communaux et intercommunaux

Des services dédiés aux collectivités de moins de 10.000 habitants, aux communes nouvelles et à toutes les intercommunalités.

Appelez le 0970 808 809 pour tout renseignement juridique et financier

[DÉCOUVRIR TOUTE L'OFFRE](#)

← TOUS LES PRODUITS ET SOLUTIONS

Territoires Conseils : l'accompagnement des projets communaux et intercommunaux

Des services dédiés aux communes de moins de 10.000 habitants, à toutes les communes d'Outre Mer, aux communes nouvelles et à toutes les intercommunalités.

UN ENSEMBLE DE MOYENS FINANCIERS ET HUMAINS POUR VALORISER VOS TERRITOIRES

La conduite de vos projets de développement nécessite une bonne appréciation des impacts juridiques, techniques et financiers, mais aussi appelle à de plus en plus d'innovations et de collaborations. Nos experts territoriaux sont là pour vous éclairer dans votre réflexion.

- **Accompagnement pour la définition d'une stratégie territoriale**

Bénéficiez de l'appui de consultants experts pour définir votre stratégie de développement territorial et concevoir votre projet.

- **Accompagnement méthodologique**

Bénéficiez du soutien des experts du développement territorial pour faire progresser vos idées.

- **Service de renseignements juridiques et financiers**

Le Service est gratuit : nos experts juridiques et financiers sont là pour répondre à vos questions. **Appelez gratuitement le 0970 808 809.**

**TERRITOIRES
CONSEILS**

Suivre

Territoires Conseils

@TerrConseils

Mairie-conseils devient Territoires Conseils au service de tous les territoires

Paris banquedesterritoires.fr A rejoint Twitter en avril 2013

315 abonnements 1 940 abonnés

Tweets

Tweets et réponses

Médias

J'aime

Tweet épinglé

Territoires Conseils @TerrConseils · 20 mai

Installation et principes de fonctionnement des conseils municipaux : visionnez notre webconférence (accès libre) [#COVID19](#) [#Municipales2020](#) banquedesterritoires.fr/les-principes-...

Installation et principes de fonctionnement des cons...
En attendant que des décisions soient prises concernant la tenue du second tour des élections ...
banquedesterritoires.fr

Territoires Conseils @TerrConseils · 3 avr.

Expérience [#COVID19](#) Des communes nouvelles appellent et livrent leurs seniors [#Colterr](#) [#Colltter](#) banquedesterritoires.fr/des-communes-n...

Des communes nouvelles appellent et livrent leurs se...
Covid-19, les collectivités agissent / Deux communes nouvelles très rurales de l'Orne et du Calvados ...
banquedesterritoires.fr

Territoires Conseils @TerrConseils · 3 avr.

Expérience [#COVID19](#) À Fronton la mairie et l'église sont dédiés aux consultations Covid-19 [#Colterr](#) [#Colltter](#) banquedesterritoires.fr/fronton-la-mai...

À Fronton la mairie et l'église sont dédiés aux consul...
Covid-19, les collectivités agissent / Dans la métropole toulousaine, la ville de Fronton a transformé la salle ...
banquedesterritoires.fr

HABITAT SOCIAL

Emission de titres participatifs

Vous êtes un organisme impacté par la réduction de loyer solidarité et vous souhaitez financer votre programme d'investissement ?

La Banque des Territoires s'engage à vos côtés en souscrivant aux émissions de ces titres.

[DÉCOUVRIR L'OFFRE](#)

DES SOLUTIONS POUR VOS PROJETS

La Banque des territoires conseille et finance les acteurs de l'habitat social pour soutenir leurs investissements dans tous les territoires

› Revitaliser les centres villes et bourgs

› Plan Logement : un accompagnement renforcé du secteur

› Soutenir vos investissements par des dispositifs innovants

RETROUVEZ LES PARTENAIRES DE LA BANQUE DES TERRITOIRES, POUR VOUS ACCOMPAGNER DANS VOS PROJETS

La Banque des Territoires mobilise ses partenaires pour vous accompagner dans vos projets et contribuer à leur réussite

Découvrez nos partenaires :

› Nos partenaires

› Annuaire Smart city

› Filiales de la Caisse des Dépôts

NOS SERVICES EN LIGNE

Bailleurs sociaux, collectivités locales, associations ou établissements publics de santé, nos services en ligne sont à votre disposition afin de vous accompagner dans la gestion et le pilotage de vos prêts.

Nos services : dépôts et instruction de vos demandes de prêts, suivi de l'état d'avancement de vos dossiers, consultation et exports de vos encours, signature électronique, ...

DÉCOUVRIR NOS SERVICES EN LIGNE

Revitaliser les centres villes

Un dispositif unique pour accompagner les villes moyennes dans leur programme de revitalisation des centres villes, depuis le conseil en amont jusqu'au suivi de projet.

Vos enjeux

Parce qu'elles concernent 23% de la population française et 26% de l'emploi, les villes moyennes sont un vecteur essentiel de développement des territoires. Aujourd'hui elles sont les premières touchées par le processus de « rationalisation » des cartes administratives, judiciaires ou hospitalières.

Pour redynamiser les centres-villes, lutter contre la vacance des logements et des commerces et favoriser l'activité économique locale, vous devez mettre en œuvre et coordonner l'ensemble des initiatives utiles à l'activité économique et sociale des centres-villes, tout en les inscrivant dans une perspective de développement durable.

- **Habitat** : réhabilitation et restructuration de l'habitat et des friches urbaines
- **Développement économique** : nouvelles implantations des artisans et des entreprises
- **Accessibilité, mobilité et infrastructures numériques**
- **Urbanisme et aménagement** : aménagement des espaces publics et valorisation du patrimoine.
- **Services aux habitants** : Rénovation et extension des équipements de loisirs et de culture, et des services publics

Pour permettre à ces villes de retrouver un meilleur équilibre, pour redonner attractivité et dynamisme à leurs centres, le Gouvernement a décidé de lancer un plan « Action cœur de ville » en mobilisant plus de 5 milliards d'euros sur cinq ans dont 1 Md€ de la Caisse des dépôts en fonds propres et 700 MC en prêts.

L'OFFRE DE LA BANQUE DES TERRITOIRES

Parce que sa première mission est de réduire les fractures territoriales, la Banque des Territoires s'engage pour accompagner les 222 villes retenues par le Programme Action Coeur de Ville dans la rénovation de leur centre ville et la redynamisation de leur territoire.

CONSEIL ET FINANCEMENT DE L'INGÉNIÉRIE DE PROJET

Une offre de 100 millions d'euros pour accompagner les collectivités dans la définition et la mise en oeuvre opérationnelle de leur projet et l'innovation.

[VOIR L'OFFRE D'ACCOMPAGNEMENT](#)

DATAVIZ CŒUR DE VILLE

Un service de datavisualisation, permettant d'accéder à une multitude de jeux de données pour diagnostiquer de manière rapide votre territoire

[VOIR L'OFFRE DE DATAVIZ TERRITORIALE](#)

PRÊT ACTION CŒUR DE VILLE

Une enveloppe dédiée de 700 millions d'euros pour financer les projets de redynamisation situés dans les zones "opérations de revitalisation des territoire" (ORT).

[VOIR L'OFFRE DE PRÊTS](#)

INVESTISSEMENTS ACTION CŒUR DE VILLE

La mobilisation de 900 millions d'euros en fonds propres pour soutenir les projets Cœur de ville avec des partenaires privés.

[VOIR LE PROGRAMME D'INVESTISSEMENT](#)

VIDÉO - ACTION CŒUR DE VILLE CONVENTION 2019 (2'05)

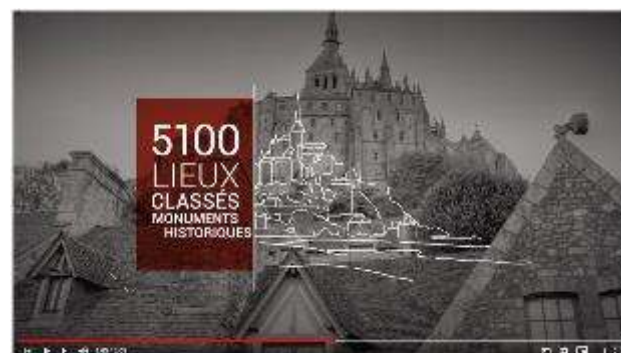

PROFESSIONS JURIDIQUES

La banque du service public de la justice

La Banque des Territoires, tiers de confiance, assure la protection des fonds confiés aux professions juridiques et vous accompagne dans vos projets professionnels

EN SAVOIR PLUS

DES SOLUTIONS POUR VOS PROJETS

Accompagnement, expertise, services bancaires, retrouvez toutes nos offres pour exercer votre activité avec efficacité et sérénité.

TOUTES NOS OFFRES

> **Elaborer et financer son installation**

> **Ouvrir et gérer ses comptes**

> **Développer son entreprise**

DES MOYENS DE PAIEMENT SÉCURISÉS

Simplifier vos paiements / encaissements avec nos solutions monétiques sécurisées.

Paieement en ligne ou terminal de paiement électronique ? Découvrez nos solutions pour garantir la sécurité de vos encaissements et faciliter les transactions de vos clients

[DÉCOUVRIR NOTRE OFFRE](#)

RETROUVEZ LES PARTENAIRES DE LA BANQUE DES TERRITOIRES, POUR VOUS ACCOMPAGNER DANS VOS PROJETS

La Banque des Territoires mobilise ses partenaires pour vous accompagner dans vos projets et contribuer à leur réussite

Découvrez nos partenaires :

[› Nos partenaires Professions Juridiques](#)

[› Tous nos partenaires](#)

VIDÉO : LA BDT, BANQUIER DU SERVICE PUBLIC DE LA JUSTICE

ENTREPRISES ET ACTEURS FINANCIERS

ENTREPRENDRE AUTREMENT

Développer les entreprises de l'Economie Sociale et Solidaire (ESS)

Parce que l'Economie Sociale et Solidaire adresse les grands enjeux sociaux au service des plus fragiles, la Banque des Territoires vous accompagne en contribuant à la structuration et au changement d'échelle de ces entreprises.

[VOIR NOTRE OFFRE](#)

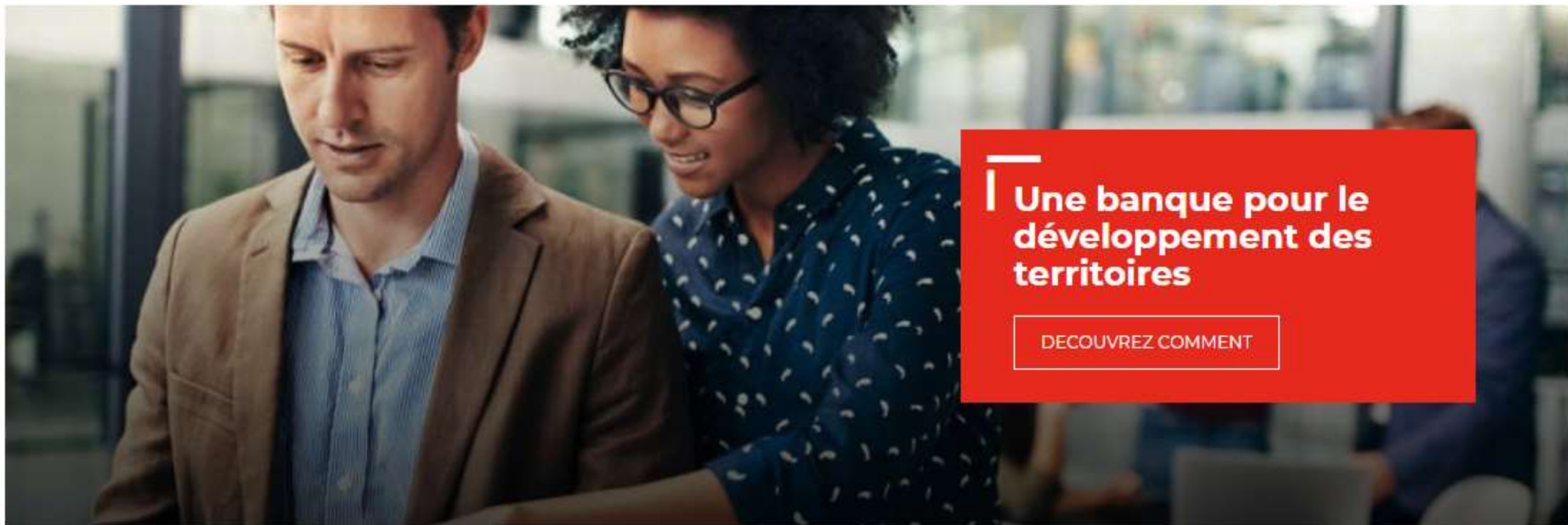

Une banque pour le développement des territoires

DECouvrez COMMENT

DES SOLUTIONS POUR VOS PROJETS

La Banque des territoires apporte des solutions sur mesure à la réalisation de vos projets territoriaux.

TOUTES NOS OFFRES

> Accompagner les projets de territoires avec les entreprises publiques locales

> Financer un projet territorial

> Financer un service territorial innovant

← TOUS LES PRODUITS ET SOLUTIONS

Economie sociale et solidaire

L'économie sociale et solidaire (ESS) concilie efficacité économique et impact social pour répondre aux grandes carences sociétales et territoriales

L'économie sociale et solidaire (ESS) concilie efficacité économique et impact social pour répondre aux grandes carences sociétales et territoriales

L'accompagnement et le financement de long terme, indispensables au développement des entreprises de l'ESS

Parce que l'Economie Sociale et Solidaire représente 10% du PIB, adresse les grands enjeux sociaux au service des plus fragiles, associe les vertus des modèles d'entreprises au service d'une économie à impact qui ne vise pas la seule création de valeur financière, la Banque des Territoires vous accompagne en contribuant à la structuration et au changement d'échelle de ces entreprises.

L'offre de la Banque des Territoires

Pour accompagner le développement des entreprises de l'ESS, la Banque des Territoires mobilise l'ensemble de ses moyens financiers pour

- vous orienter et structurer votre projet,
- vous accompagner de la structuration du projet jusqu'à son changement d'échelle, en investissant en fonds propres et quasi-fonds propres,
- évaluer l'impact de son modèle hybride.

ORIENTER ET STRUCTURER

La Banque des Territoires aide les entrepreneurs de l'ESS à se repérer dans son écosystème via nos partenaires, tête de réseaux, think-tanks et fédérations.

[VOIR L'OFFRE D'ORIENTATION](#)

ACCOMPAGNER

La Banque de Territoires co-construit plusieurs solutions d'accompagnement pour répondre aux besoins de développement des entreprises de l'ESS.

[VOIR L'OFFRE D'ACCOMPAGNEMENT](#)

FINANCER

La Banque des Territoires contribue au développement de solutions, régionales ou nationales, au financement des entreprises de l'ESS, de l'idéation jusqu'au changement d'échelle soit par des investissements en direct soit par le soutien à plusieurs fonds et outils financiers.

[VOIR L'OFFRE INVESTISSEUR](#)

MESURER

La Banque des Territoires développe avec ses partenaires de place un outil de suivi et de mesure de l'impact social sur le long-terme.

[VOIR L'OFFRE DE MESURE D'IMPACT](#)

COMMUNICATION

QUALIQUANTI

MEDIA EN LIGNE LOCALTIS
ET NEWSLETTERS

QUALIQUANTI

27 MAI 2020

Localtis

Un média Banque des Territoires

Un décret précise les modalités du mécanisme de rescrit du préfet

ORGANISATION TERRITORIALE, ÉLUS ET INSTITUTIONS

À l'image du rescrit administratif, les collectivités locales pourront désormais obtenir, dans leurs relations avec l'État, une position circonstanciée sur l'interprétation d'une norme législative ou réglementaire, en vue de sécuriser au préalable leurs décisions, dans le cadre de l'exercice du contrôle de légalité que le préfet assure sur leurs actes.

FINANCES ET FISCALITÉ | COVID-19

ADCF : préserver les finances intercommunales pour ne pas compromettre la relance

Pour compenser les pertes financières liées au Covid-19, l'Assemblée des communautés de France (ADCF) demandera à l'État "le plus possible", ont fait savoir ses responsables ce 27 mai...

EUROPE ET INTERNATIONAL

Next Generation EU, atout ou va-tout de la Commission ?

La présidente de la Commission européenne a dévoilé les grandes lignes de sa réponse à la crise économique : un budget pluriannuel de 1,100 milliards d'euros, sur lequel s'adossera un nouvel instrument de relance doté de 750 milliards d'euros – do...

ENVIRONNEMENT | ENERGIE |
TRANSPORT MOBILITÉ DURABLE

Certificats d'économies d'énergie : trois nouveaux programmes d'accompagnement validés

À la création de trois nouveaux programmes d'accompagnement en faveur des économies d'énergie, s'ajoute la reconduction de près d'une quarantaine d'autres dans le cadre de cette quatrième période du dispositif. ...

Communes et intercommunalités fragilisées par la crise : le plan d'aide du gouvernement

FINANCES ET FISCALITÉ | COVID-19

Le Premier ministre a annoncé ce 29 mai des mesures de soutien pour les communes et intercommunalités frappées par la crise. Mesure phare : la compensation de leurs pertes de "recettes fiscales et domaniales". Pour cela, une enveloppe de 750 millions d'euros sera mobilisée. Autre geste significatif : la dotation de soutien à l'investissement local va être abondée de 1 milliard d'euros. Enfin, le coût des dépenses liées au Covid sera étalé sur trois ans. Un plan jugé positif par les associations d'élus locaux, qui demandent toutefois au gouvernement d'aller plus loin. Les départements bénéficieront pour leur part d'une avance de 2,7 milliards d'euros au titre des droits de mutation (DMTO).

TRANSPORT MOBILITÉ DURABLE | COVID-19

Plan Vélo : Elisabeth Borne confirme le changement de braquet

La ministre de la Transition écologique a réuni le

SECURITE | SANTE, MÉDICO-SOCIAL, VIEILLISSEMENT

Parcs et jardins ouverts, la cote du masque à la hausse

Parcs et jardins pourront bien rouvrir à partir du 30

TRANSPORT MOBILITÉ DURABLE | COVID-19

Aménagements provisoires pour les piétons : le Cerema publie un guide pratique pour les collectivités

LA QUOTIDIENNE

27 mai 2020

ORGANISATION TERRITORIALE, ÉLUS ET INSTITUTIONS

Un décret précise les modalités du mécanisme de rescrit du préfet

À l'image du rescrit administratif, les collectivités locales pourront désormais obtenir, dans leurs relations avec l'État, une position circonstanciée sur l'interprétation d'une norme législative ou réglementaire, en vue de sécuriser au préalable leurs décisions, dans le cadre de l'exercice du contrôle de légalité que le préfet assure sur leurs actes.

FINANCES ET FISCALITÉ | COVID-19

ADCF : préserver les finances intercommunales pour ne pas compromettre la relance

EUROPE ET INTERNATIONAL

Next Generation EU, atout ou va-tout de la Commission ?

ENVIRONNEMENT | ENERGIE | TRANSPORT MOBILITÉ DURABLE

Certificats d'économies d'énergie : trois nouveaux programmes d'accompagnement validés

TRANSPORT MOBILITÉ DURABLE | ENERGIE | INFRASTRUCTURES NUMÉRIQUES, DONNÉES | DÉVELOPPEMENT ÉCONOMIQUE

Infrastructures de réseaux : le Cese veut des conditions de service "accessibles pour tous et partout sur le territoire"

EMPLOI

Apprentissage : les directeurs de CFA tirent la sonnette d'alarme

TOURISME, CULTURE, LOISIRS | ORGANISATION TERRITORIALE, ÉLUS ET INSTITUTIONS

Le Sénat plaide pour une compétence culturelle partagée, mais mieux coordonnée

EMPLOI

Insertion professionnelle : les départements misent sur les sites d'offres d'emploi locaux

JEUNESSE, ÉDUCATION ET FORMATION | INFRASTRUCTURES NUMÉRIQUES, DONNÉES

Les députés plaident pour la souveraineté numérique de l'école

ENVIRONNEMENT | ORGANISATION TERRITORIALE, ÉLUS ET INSTITUTIONS

Pouvoir de dérogation aux normes des préfets : des ONG environnementales saisissent le Conseil d'État

SANTÉ, MÉDICO-SOCIAL, VIEILLISSEMENT

Enveloppe 2020 en hausse de 10% pour les hôpitaux de proximité

LOGEMENT | DÉVELOPPEMENT ÉCONOMIQUE | COVID-19

Logement : juste avant la crise, les permis de construire progressaient de 10%

LOGEMENT | COVID-19 | SÉCURITÉ

Un coup de pouce pour l'immobilier avec l'allègement de la règle des 100 km, pas de délais pour l'habitat indigne

ECONOMIE SOCIALE ET INNOVATION | COMMANDE PUBLIQUE | TOURISME, CULTURE, LOISIRS

Jeux olympiques "responsables" : Paris 2024 appelle les grandes entreprises à travailler avec l'économie sociale et solidaire

ACCÉDER À L'ÉDITION

L'HEBDO

15 mai 2020

Jeudi dernier, le gouvernement présentait comme prévu le [plan de déconfinement](#). Durant le week-end, le Parlement adoptait définitivement la [loi prolongeant l'état d'urgence sanitaire](#) jusqu'au 10 juillet. Cette loi n'ayant pu être promulguée à temps pour le 11 mai, un [décret](#) était pris et publié lundi. Le soir même, le [Conseil constitutionnel](#) validait l'essentiel de cette loi. Du coup, mardi, [nouveau décret](#). Pendant ce temps, [un autre projet de loi](#) – "portant diverses dispositions urgentes" – arrivait au Parlement. Mercredi, menu copieux en conseil des ministres. Avec, entre autres, une [nouvelle ordonnance](#) pour adapter les procédures et délais légaux durant la période de déconfinement progressif. Ainsi qu'un texte prévoyant l'[installation d'ici le 28 mai](#) des 30.000 conseils municipaux élus au complet dès mars dernier. La séance se tiendra entre le 23 et le 28 mai, [avait précisé la veille](#) le Premier ministre.

Voilà pour les jalons juridiques de la semaine, au milieu desquels on peut avoir tendance à se perdre un peu. Pendant que sur le terrain, en ce "déconfinement, jour 5", les choses se passent... plus ou moins bien, entre les écoles ([les maires ont des choses à dire...](#)), les transports (voir nos articles ci-dessous), les réouvertures à géométrie variable de certains espaces ([plages](#), espaces verts...), le tout parfois sous haute surveillance (les [caméras thermiques](#) ne plaisent pas à tout le monde). Et l'on parle évidemment beaucoup de relance, que ce soit pour le [tourisme](#) ou l'[industrie](#). Avec, pour les collectivités, de fortes interrogations sur [leurs moyens](#) et sur le [qui fait quoi](#).

Claire Mallet
claire.mallet@localtis.fr
www.banquedesterritoires.fr/edition-localtis

L'essentiel de la semaine

TOURISME, CULTURE, LOISIRS | COVID-19

Un plan de 18 milliards pour le tourisme et des vacances en juillet-août... si tout va bien

Édouard Philippe a annoncé ce 14 mai à l'issue d'un comité interministériel un "plan massif" en faveur du tourisme. Il s'agit à la fois de limiter les faillites et les licenciements, de "préparer la réouverture" et de relancer la dynamique du secteur. Le sauvetage passe par une série d'aides, de prêts et d'exonérations. La relance sera notamment portée par un plan d'investissement en fonds propres porté par la Banque des Territoires et Bpifrance. Les collectivités sont invitées à...

SÉCURITÉ | SANTÉ, MÉDICO-SOCIAL, VIEILLISSEMENT | TRANSPORT MOBILITÉ DURABLE | COVID-19

Covid-19 et déplacements : ce qui est de nouveau possible, ce qui ne l'est pas encore (bis)

COVID-19 | SANTÉ, MÉDICO-SOCIAL, VIEILLISSEMENT | CITOYENNETÉ ET SERVICES AU PUBLIC | SÉCURITÉ

Un décret met en place le système "Contact Covid" de suivi des malades et des contacts

COVID-19 | SANTÉ, MÉDICO-SOCIAL, VIEILLISSEMENT | SÉCURITÉ | CITOYENNETÉ ET SERVICES AU PUBLIC

État d'urgence sanitaire prolongé, fichier Covid créé et responsabilité des élus à peine atténuée

FONCTION PUBLIQUE | DÉVELOPPEMENT ÉCONOMIQUE | EUROPE ET INTERNATIONAL | EMPLOI | COVID-19

Crise du Covid : une trentaine de mesures d'urgence à nouveau sur le gril

COVID-19

Un 11 mai en pointillés

ORGANISATION TERRITORIALE, ÉLUS ET INSTITUTIONS | COVID-19

Les mesures prises pour faciliter l'installation des conseils municipaux d'ici fin mai

JEUNESSE, ÉDUCATION ET FORMATION

Agnès Le Brun : "En matière d'éducation, la concertation avec l'État a été un rendez-vous manqué"

ASSOCIATIONS | JEUNESSE, ÉDUCATION ET FORMATION | CITOYENNETÉ ET SERVICES AU PUBLIC | COVID-19

Associations, vacances, engagement civique : les précisions de Gabriel Attal devant les députés

Également dans l'actualité

Finances / Economie

Relance : sans un soutien financier, les collectivités seront-elles au rendez-vous ?

14 mai 2020

Aides aux entreprises : le gouvernement recadre les départements

14 mai 2020

Soutien à la trésorerie des collectivités : l'État est prêt à mobiliser une kyrielle d'outils

7 mai 2020

Les relocalisations vues des Territoires d'industrie

13 mai 2020

La plateforme Aides-territoires fait peau neuve

7 mai 2020

Urbanisme / Chantiers

Reports de délais : une ordonnance redonne un cap administratif aux secteurs de l'aménagement et de la construction

14 mai 2020

Déconfinement : la nouvelle ordonnance sur les délais applicables en matière d'urbanisme est parue

11 mai 2020

Autorisations d'urbanisme : un projet d'ordonnance sonne le retour à la normale dès le 24 mai

7 mai 2020

Travaux publics : une reprise progressive et vigilante en Île-de-France

14 mai 2020

Transports

Déconfinement : plus de la moitié des utilisateurs des transports en commun craignent de les reprendre

14 mai 2020

Déconfinement : redémarrage progressif des transports publics

11 mai 2020

Déplacements des salariés et fonctionnaires d'État : le forfait mobilités durables entre en vigueur plus tôt que prévu

11 mai 2020

Déconfinement dans les transports : les sénateurs tirent le signal d'alarme

7 mai 2020

Déconfinement : une charte pour les transports en Île-de-France

7 mai 2020

Environnement

Accès à l'information environnementale : du courrier pour tout le monde

14 mai 2020

Relance économique : les gestionnaires d'espaces naturels appellent à renforcer leur protection

13 mai 2020

Chartes encadrant l'usage de pesticides : les concertations peuvent reprendre

12 mai 2020

Une nouvelle "feuille de route" pour rénover les passoires énergétiques en dix ans

12 mai 2020

Espaces verts : comment faire fleurir la phase de reprise ?

7 mai 2020

Numérique

Tir groupé contre les caméras thermiques

14 mai 2020

Les médiateurs numériques ont répondu à plus de 11.000 appels pendant le confinement

13 mai 2020

Création d'une mission d'information sur la lutte contre l'illectronisme au Sénat

14 mai 2020

New Deal mobile : les retards s'accumulent pour les pylônes de la couverture ciblée

12 mai 2020

Déploiement de la 4G, le décrochage évité en avril

11 mai 2020

Déconfinement : des guides sectoriels

Déconfinement : au tour de la protection de l'enfance

14 mai 2020

Dans les équipements sportifs, un déconfinement en deux temps

13 mai 2020

Déconfinement : quelles règles pour les crèches ?

12 mai 2020

LA BIMENSUELLE

14 mai 2020

Bonjour,

Le déconfinement progressif a débuté ce lundi 11 mai. Pour vous accompagner, Territoires Conseils met en place [une série de réunions téléphoniques et de webconférences](#) afin de faire le point sur les sujets juridiques, financiers et fiscaux auxquels vous êtes confrontés. Nos experts répondent à vos questions.

Face au développement accéléré du télétravail, nous vous proposons également, mardi 26 mai, une [webconférence](#) pour appréhender la dynamique des tiers-lieux en milieu rural et leur contribution possible au développement des territoires.

Par ailleurs, nous continuons de recenser pour vous des initiatives inspirantes pour lutter contre les conséquences de la crise :

- [Bergerac](#) qui met du personnel à disposition pour soutenir les Restos du cœur.
 - [Landifay-et-Bertaignemont](#) qui imprime et livre les devoirs des élèves à domicile pour lutter contre la fracture numérique.
 - [Chamalières](#) qui met à disposition les chefs cuisiniers des cantines scolaires pour aider l'Ehpad public.
- Consultez les expériences des collectivités dans notre rubrique "[Expériences](#)".

Enfin, retrouvez dans notre publication "[En Direct](#)" du mois de mai l'ensemble de nos travaux.

Bonne lecture

Expériences

AMÉNAGEMENT ET FONCIER | HABITAT

Au Puy-en-Velay, incitation et coercition pour lutter contre l'habitat insalubre ou indigne (43)

13 MAI 2020

COVID-19 | INFRASTRUCTURES NUMÉRIQUES, DONNÉES

Sept familles rapidement équipées d'ordinateurs lors du confinement, dans un village (28)

12 MAI 2020

COVID-19 | CITOYENNETÉ ET SERVICES AU PUBLIC

Bergerac fédère les bonnes volontés pour organiser l'aide alimentaire avec les Restos du cœur (24)

11 MAI 2020

COVID-19 | SOCIAL

Deux communes + une association + une supérette = un réseau de solidarité (35)

7 MAI 2020

COVID-19 | CITOYENNETÉ ET SERVICES AU PUBLIC

Fleurs, jeux, appels téléphoniques : les centres sociaux adoucissent le confinement (13 - 41)

8 MAI 2020

COVID-19 | SÉCURITÉ

Denain et Écoveux minimisent les risques de contagion des proches des travailleurs (17-59)

5 MAI 2020

COVID-19 | CITOYENNETÉ ET SERVICES AU PUBLIC

Fracture numérique et scolarité : les communes livrent les devoirs... (02 / 24 / 27)

4 MAI 2020

COVID-19 | SOCIAL

À Chamalières, renfort pour les cuisines de l'Ehpad et VisioSnapchat pour les jeunes (63)

30 AVRIL 2020

SOCIAL | COVID-19

Confinés, les centres sociaux de Poitiers misent sur le rire et l'animation (86)

30 AVRIL 2020

[VOIR LA BASE D'EXPÉRIENCES](#)

Prochains événements

19
mai

🕒 De 10h30 à 12h00

WEBCONFÉRENCE

Les principes de fonctionnement des conseils municipaux

ORGANISATION TERRITORIALE, ÉLUS ET INSTITUTIONS | MUNICIPALES 2020 | COVID-19

En attendant que des décisions soient prises concernant la tenue du second tour des élections municipales, et par voie de conséquence le début du prochain mandat des conseils municipaux, nous vous proposons de nous intéresser aux principes régissant le fonctionnement aussi bien habituel, que particulier durant cette période de crise sanitaire, de l'organe délibérant communal.

20
mai

RÉUNION TÉLÉPHONIQUE

Attributions de compensation et pacte fiscal : les relations financières communes / EPCI

26
mai

WEBCONFÉRENCE

Les tiers-lieux en milieu rural, catalyseurs de développement local

27
mai

RÉUNION TÉLÉPHONIQUE

DGF, FPIC et péréquation

2
juin

WEBCONFÉRENCE

Les principes de fonctionnement des conseils communautaires et des comités syndicaux

9
juin

WEBCONFÉRENCE

Les pouvoirs de police du maire et du président de l'EPCI à fiscalité propre

25
juin

RÉUNION TÉLÉPHONIQUE

Statut de l'élu - Droits de l'opposition (2)

7
juil

RÉUNION TÉLÉPHONIQUE

Commissions et comités consultatifs (2)

VOIR L'AGENDA

La question/réponse juridique

Les communes ont-elles le droit de rouvrir les dépositaires ?

7 MAI 2020

Organisation territoriale, élus et institutions | COVID-19

Contexte : L'épidémie de covid-19 a nécessité une adaptation de la législation funéraire pour tenir compte aussi bien de l'augmentation circonstanciée du nombre de décès que des modalités de fonctionnement spécifiques à cette période des entreprises de pompes funèbres et des communes. Parmi l'arsenal de mesures ayant été adoptées, l'une d'elles réintroduit un dispositif pourtant supprimé il y a moins de dix ans.

DÉCOUVRIR LA RÉPONSE

LE SERVICE DE RENSEIGNEMENTS JURIDIQUES ET FINANCIERS

0970 808 809*

Un service gratuit destiné aux communes de moins de 10 000 habitants, aux communes nouvelles et aux intercommunalités.

* Du lundi au vendredi de 9h à 19h (prix d'un appel local)

UNE QUESTION ? CONTACTEZ-NOUS

Publications

PUBLICATION

En Direct - Mai 2020

5 MAI 2020

Territoires Conseils publie mensuellement la lettre « En Direct », une publication papier de quatre...

LIRE LA SUITE

COMPTE-RENDU

Préparer, voter et analyser le budget d'une commune ou d'une intercommunalité en 2020

14 AVRIL 2020

La réunion a permis de faire le point sur les mesures budgétaires et financières spécifiques mises...

COMPTE-RENDU

Les principales conséquences de l'état d'urgence sanitaire sur le fonctionnement des communes et des EPCI - Compte-rendu (2)

28 AVRIL 2020

Le Président de la République vient de promulguer la loi n° 2020-290 du 23 mars 2020, adoptée pour...

COMPTE-RENDU

Le régime juridique des délégations et indemnités de fonction pendant la période d'état d'urgence sanitaire - Compte-rendu

30 AVRIL 2020

A la suite d'un nombre important d'ordonnances adoptées à la fin du mois de mars, consécutivement...

VOIR TOUTES LES PUBLICATIONS

Dossiers

Municipales et crise sanitaire

10 JUIN 2019

La Gemapi

27 SEPTEMBRE 2017

Eau et assainissement

3 SEPTEMBRE 2019

Le PLU intercommunal

24 AVRIL 2017

Démarches paysagères

4 SEPTEMBRE 2019

© Banque des Territoires 2020 - Tous droits réservés

En chiffres

1 082

C'est le nombre d'actions mises en place dans le cadre des 77 Contrats de Transition Écologique signés, qui impliquent 178 EPCI.

cte.ecologique-solidaire.gouv.fr

N'hésitez pas à nous appeler au numéro ci-dessous.

APPUI JURIDIQUE

POSEZ VOS QUESTIONS par téléphone au **0970 808 809**

Service gratuit de renseignements juridiques et financiers du lundi au vendredi de 9h à 19h

Édito

Agir en période d'incertitude

Un déconfinement progressif devrait avoir lieu à compter du 11 mai prochain. En attendant, les collectivités locales continuent d'assurer les services publics essentiels et le soutien aux plus vulnérables. Elles préparent notamment la réouverture des établissements scolaires ainsi que des cantines tout en anticipant les conséquences du ralentissement économique sur leurs budgets. Les élus locaux demeurent en première ligne pour adapter et mettre en œuvre les mesures annoncées par le gouvernement. Plus que jamais, un accès à une information rapide et fiable est nécessaire.

Pour vous accompagner dans cette période inédite, Territoires Conseils met en place une série de réunions téléphoniques et de webconférences afin de faire le point sur les sujets juridiques, financiers et fiscaux auxquels vous êtes confrontés. Nos experts vous aident à faire face à la complexité de la situation et répondent à vos questions.

Clin d'œil

Expériences des territoires

> Seine-Maritime (76)

Un gymnase dédié aux soins Covid-19 à Neufchâtel-en-Bray (76)

Le maire de Neufchâtel-en-Bray a répondu en un temps record à la sollicitation des professionnels de santé de créer un centre de soins Covid-19. Objectif : diagnostiquer et isoler les personnes présentant des symptômes.

© Commune de Neufchâtel-en-Bray

Dès le 30 mars, le gymnase Jacques Anquetil de Neufchâtel-en-Bray (4.730 habitants) a été transformé en centre de soins dédié au Covid-19. Ouvert sept jours sur sept, il occupe le terrain entre les cabinets médicaux de ville et les urgences hospitalières. Les patients lui sont adressés par les médecins traitants et les médecins régulateurs. Les cas graves sont réacheminés directement vers les urgences hospitalières. Les autres patients, après examen, retournent se confiner chez eux munis d'une ordonnance et, si nécessaire, d'un arrêt de travail. Un suivi est assuré le 7e et le 12e jour suivants cette première visite. Ce centre de soins joue un rôle prophylactique en isolant les personnes présentant des symptômes du Covid-19 des autres patients qui souffrent d'autres pathologies et qui hésitent à se rendre chez leur médecin de peur d'être contaminés. En outre, il contribue à désengorger la maison de santé et les cabinets de ville. « Une très grande attention a été portée à la gestion des risques », explique le maire de Neufchâtel-en-Bray, Xavier Lefrançois. Lavage des mains, distances de sécurité, circulations formalisées ont été soigneusement étudiées avec les professionnels de santé pour empêcher la propagation du virus.

Initiative des professionnels de santé appuyée par la commune

« L'initiative revient aux médecins issus de la communauté professionnelle territoriale de santé (CPTS), une sorte de mix/com de la santé créée il y a un an », rappelle le maire. « Son président, Jacques Fichet, un médecin généraliste exerçant à Neufchâtel, est venu me voir pour qu'on trouve ensemble un endroit où installer une unité de soins annexes, c'est-à-dire une maison de santé bis équipée de wifi, un peu excentrée, pour accueillir des consultations d'habitants des cantons de Neufchâtel, Aumale, Forges-les-Eaux, Saint-Saëns, Londinières, Bangey-sur-Bresle... ». « Soit plus de 35.000 habitants, souvent âgés (60 % de plus de 65 ans à Neufchâtel-en-Bray). « Nous avons pu répondre à cette demande, poursuit le maire, parce que la commune ne manque pas de médecins. Notre maison pluridisciplinaire de santé a ouvert il y a 9 ans et nous comptons quinze généralistes. Notre intervention a fait l'objet d'un travail collectif avec le CPTS qui assure le fonctionnement du centre avec un collectif de médecins. »

Outre la mise à disposition du gymnase, la commune a fourni une aide logistique : mise en place de boxes isolés et de matériels divers (tables, chaises...). Les masques et le gel hydroalcoolique ont été fournis avec l'appui du pôle d'équilibre territorial et rural qui a lancé un appel aux collectivités et aux entreprises du Pays de Bray. Cet élan de solidarité a apporté 4.500 masques. La commune a aussi contribué à la mise en place du dispositif de sécurité, et de la signalétique afin que les patients accèdent facilement au centre de soins. Pour le maire de Neufchâtel-en-Bray, « dans une telle situation d'urgence, ce qui compte c'est de sauver des vies. »

D'après l'article de Victor Rainald pour la plateforme www.banquedesterritoires.fr

CONTACTS

Commune de Neufchâtel-en-Bray
Espace François Mitterrand, rue du Baron d'Haussier - B.P. 88
76070 Neufchâtel-en-Bray
Tél. : 02 32 97 53 00 - contact@neufchatelenbray.fr
Charlotte Massot, Service Communication - communication@neufchatelenbray.fr

Retrouvez toutes les expériences des territoires sur notre site www.banquedesterritoires.fr, rubrique Base d'expériences

Haute-Garonne (31)

À Fronton la mairie et l'église sont dédiées aux consultations Covid-19
COVID-19, les collectivités agissent / Dans la métropole toulousaine, la ville de Fronton a transformé la salle du conseil municipal en centre de consultation Covid-19. L'église médiévale est également mobilisée.

Orne (61) - Calvados (14)

Des communes nouvelles appellent et livrent leurs seniors
COVID-19, les collectivités agissent / Deux communes nouvelles très rurales de l'Orne et du Calvados s'occupent de leurs aînés.

Loire-Atlantique (44)

Avec des volontaires, Monnières organise un service de soutien aux personnes les plus vulnérables
COVID-19, les collectivités agissent / Soutien psychologique, livraison de courses, petits dépannages... ; à Monnières, commune du vignoble nantais, la solidarité du confinement s'organise grâce aux propositions spontanées de citoyens et les moyens de la mairie.

Côtes-d'Armor (22) - Gironde (33)

Fabrication de masques et visières pour les professionnels des services essentiels
COVID-19, les collectivités agissent / Dès les premiers jours de la crise sanitaire, L'Armor communauté (22) et la ville de La Teste de Buch (33) lancent des appels pour la fabrication de masques. Bénévoles et professionnels réagissent très rapidement. CCAS et CAS sont au cœur de la logistique.

Haute-Savoie (74)

À Annecy, mini-marchés dans les écoles pour remplacer les grands marchés
COVID-19, les collectivités agissent / Après la fermeture des marchés, la commune nouvelle d'Annecy, a décidé de maintenir les petits marchés de proximité, et de fermer les 6 marchés principaux en les remplaçant par des mini-marchés de producteurs dans les cours d'école.

Saine-Saint-Denis (93)

Clichy-sous-Bois soutient ses habitants confinés comme ses travailleurs
COVID-19, les collectivités agissent / Logements exigus, familles nombreuses, population très jeune... À Clichy-sous-Bois, la ville aide les habitants à respecter le confinement, particulièrement difficile dans ces conditions. Car ici vivent de nombreux travailleurs très exposés au virus : caissières, agents de sécurité ou d'entretien, livreurs...

Webconférences

Mercredi 13 mai de 10h30 à 11h

Le régime juridique des délégations et indemnités de fonction pendant la période d'état d'urgence sanitaire

Mardi 19 mai de 10h30 à 12h00

Les principes de fonctionnement des conseils municipaux

Mardi 26 mai de 10h00 à 11h30

Les liens-filés en milieu rural, catalyseurs de développement local

Mardi 2 juin de 10h00 à 12h00

Les principes de fonctionnement des conseils communautaires et des comités syndicaux

Mardi 2 juin de 10h00 à 12h00

Les pouvoirs de police du maire et du président de l'EPCI à fiscalité propre

Réunions téléphoniques

Mardi 12 mai de 10h30 à 12h

Les fondamentaux de la fiscalité locale

Mercredi 30 mai de 10h00 à 11h30

Attributions de compensation et pacte fiscal : les relations financières communes (EPCI)

Mercredi 27 mai de 10h00 à 11h30

DQE EPCI et périsauiat

Mercredi 10 juin de 10h00 à 11h30

Taxe de séjour : tarifs, collecte et contrôle

Mercredi 17 juin de 10h00 à 11h30

Le financement des services d'enlèvement et de traitement des déchets

Comptes rendus et publications Covid-19

Les principales conséquences de l'état d'urgence sanitaire sur le fonctionnement des communes et des EPCI

(Compte rendu de la webconférence du 22 avril 2020)

Point sur les 25 ordonnances qui ont été adoptées par le Conseil des ministres du 25 mars 2020.

Préparer, voter et analyser le budget d'une commune ou d'une intercommunalité en 2020

(Compte rendu de la réunion téléphonique du 02 avril 2020)

Point sur les mesures budgétaires et financières spécifiques mises en place dans le cadre de la crise sanitaire de 2020.

Les principales conséquences de l'état d'urgence sanitaire sur le fonctionnement des communes et des EPCI

(Compte rendu de la réunion téléphonique du 17 avril 2020)

Le Président de la République vient de promulguer la loi n° 2020-290 du 23 mars 2020, adoptée pour faire face à l'épidémie de Covid-19, et instaurant un état d'urgence sanitaire pour une période de deux mois...

Note juridique Covid-19 – Décryptage des ordonnances du 1^{er} avril 2020

Report du second tour (du renouvellement général des conseils municipaux et communautaires et continuité du fonctionnement des institutions et exercice des compétences des collectivités territoriales et des établissements publics locaux.

Ordonnances Covid-19 - Décryptage des principales conséquences de l'état d'urgence sanitaire sur le fonctionnement des communes et des EPCI

(Note juridique 8 avril 2020)
En plus de l'entrée en vigueur de mesures essentielles pour les élus locaux, notamment sur la gouvernance des collectivités territoriales et de leurs groupements en raison du report du second tour des élections municipales, ce ne sont pas moins de 25 ordonnances qui ont été adoptées par le Conseil des ministres du 25 mars 2020. Bon nombre d'entre elles concernent plus ou moins directement le droit des collectivités locales.

Les mesures les plus originales pour lutter contre le Covid-19

Confrontés aux effets de la suspension de toute

activité, les pays adoptent tout, dans l'urgence, des mesures exceptionnelles pour maintenir l'économie à un niveau minimum. S'ils donnent la priorité à la santé, ils se focalisent aussi sur le soutien aux entreprises.

Les points clés de la loi de finances pour 2020 : que faut-il retenir ?

(Compte rendu de la réunion téléphonique du 17 janvier 2020)

La loi de finances pour 2020 vient d'être votée. Au final, quelles sont les dispositions financières et fiscales concernant les collectivités locales effectivement retenues ? Quels sont les calendriers d'application, notamment pour la refonte de la fiscalité locale ?

COMMENT PARTICIPER ? ET OU « ABONNEZ-VOUS »

Les Webconférences et les réunions téléphoniques réunissent les élus et les techniciens des collectivités locales autour de sujets d'actualité juridique et financière. Elles offrent un accès direct à des experts et donnent lieu à la publication de compte rendus et de fiches pédagogiques. L'inscription s'effectue **en ligne** et nécessite la création d'un compte Banque des Territoires.

Pour toute information, contactez-nous par mail à l'adresse : territoiresconseils@banquedesdepots.fr

Abonnez-vous !
Recevez deux fois par mois la newsletter gratuite de Territoires Conseils pour retrouver le programme des journées thématiques et des téléconférences.
Inscription sur notre site : www.banquedesterritoires.fr

Publication du mois

Note juridique Covid-19 – Décryptage des ordonnances du 1^{er} avril 2020

À la suite d'un nombre important d'ordonnances adoptées à la fin du mois de mars, consécutivement à la promulgation de la loi d'habilitation du 23 mars 2020 portant état d'urgence sanitaire pour une période initiale de deux mois, deux nouvelles ordonnances ont été signées le 1^{er} avril 2020. L'ordonnance n° 2020-360 est notamment relative au report du

second tour du renouvellement général des conseillers municipaux et communautaires. L'ordonnance n° 2020-361 porte quant à elle sur la continuité du fonctionnement des institutions et l'exercice des compétences des collectivités territoriales et des établissements publics locaux afin de faire face à l'épidémie de Covid-19.

Note à consulter sur : www.banquedesterritoires.fr/territoires-conseils_espace-centre-de-ressources-

Quelles sont les conditions de report des dates de dépôt des comptes de campagne ?

Constat : Habituellement, l'article L. 52-12 du Code électoral prévoit en son deuxième alinéa que « au plus tard avant 18 heures le dixième vendredi suivant le premier tour de scrutin, chaque candidat ou candidat tête de liste présent au premier tour dépose à la Commission nationale des comptes de campagne et des financements politiques son compte de campagne (...) ».

Réponse : Cependant et à titre exceptionnel en raison de la crise sanitaire qui marque les élections municipales de l'année 2020, le second tour des élections municipales initialement fixé au 22 mars 2020 devrait être reporté à la fin du mois de juin, sauf éventuelles dispositions contraires liées à l'évolution de l'épidémie de Covid-19.

Par conséquent, l'article 19 de la loi n° 2020-290 du 23 mars 2020 d'urgence pour faire face à l'épidémie de covid-19 et l'article 4 de l'ordonnance n° 2020-360 du 1^{er} avril 2020 relative au report du second tour du renouvellement général des conseillers municipaux et communautaires, des conseillers de Paris et des conseillers de la métropole de Lyon de 2020 et à l'établissement de l'aide publique pour 2021, prévoient un report de la date limite de dépôt des comptes de campagne.

En effet, il est prévu un report au 10 juillet 2020 à 18 heures pour les listes de candidats non admissibles ou ne présentant pas leur candidature au second tour (cela concerne également les listes présentes dans les communes où le conseil municipal a été élu au premier tour). Concernant les listes de candidats présentes au second tour, le report est prévu au 11 septembre 2020 à 18 heures, dans le cas où le second tour aurait bien lieu avant fin juin 2020.

Il est possible d'imaginer que dans le cas où la situation sanitaire ne permettrait pas d'organiser le second tour des élections municipales au mois de juin de l'année 2020, les résultats du premier tour pourraient éventuellement être annulés. Les électeurs seraient donc potentiellement amenés à voter à nouveau pour deux tours de scrutin selon ce que pourraient prévoir les textes dans un tel contexte.

Références juridiques : Article 19 de la loi n° 2020-290 du 23 mars 2020 d'urgence pour faire face à l'épidémie de covid-19 ; article 4 de l'ordonnance n° 2020-360 du 1^{er} avril 2020

Partenariat

L'Union Nationale des Centres Permanents d'Initiatives pour l'Environnement

Dans les territoires intercommunaux, les préoccupations concernant le développement durable montent en puissance depuis plusieurs années, sans que ces territoires soient pour autant suffisamment sensibilisés et outillés pour mettre en œuvre des actions pensées dans une logique de transition écologique et sociétale durable. Le label CPE (Centres Permanents d'Initiatives pour l'Environnement) a été créé en 1972 et est géré par l'UNCIPE depuis 1982. A ce jour, celle-ci regroupe 80 CPE. Elle a clairement choisi d'orienter les actions des CPE vers les territoires et vers le déve-

loppement durable. En 2015, les CPE ont adopté une nouvelle charte, les positionnant comme artisans du changement environnemental. L'UNCIPE est aujourd'hui le seul organisme associatif national implanté sur tout le territoire et en capacité d'apporter un accompagnement concret à des collectivités ou EPCI pour le développement de leurs actions dans le domaine du développement durable.

Retrouvez sur notre site....

Les indemnités des élus à l'heure du Covid-19 et les effets de la loi « Engagement et proximité ».

Dans le contexte actuel, la question du maintien des indemnités de fonction se pose. Voici un focus sur les règles encadrant les indemnités de fonction des élus communaux et intercommunaux...

Le maire est-il compétent pour prendre un arrêté « couvre-feu » ?

En cette période de crise sanitaire, alors que certains administrés ne respectant pas l'article 3 du décret 2020-293 imposant le confinement, beaucoup de maires sont tentés de prendre des arrêtés dits de « couvre-feu ».

Quelles sont les adaptations possibles en matière de commande publique pour faire face à l'épidémie de Covid-19 ?

Les mesures générales de confinement décidées le lundi 16 mars 2020 dans le but de juguler l'épidémie de Coronavirus, mettent de nombreuses entreprises titulaires de marchés publics dans l'incapacité de respecter tout ou partie de leurs engagements contractuels.

Quels sont les moyens d'action des collectivités pour faire face à la crise sanitaire ?

La loi instituant un état d'urgence sanitaire a bouleversé notre vie quotidienne et par là-même celle des collectivités locales. Plusieurs des ordonnances spécifiques prises par le gouvernement en mars et avril 2020 les concernent directement.

Territoires Conseils – Banque des Territoires

72 avenue Pierre Mendès France – 75814 Paris Cedex 13
Tél : 01 58 50 79 79
Web : www.banquedesterritoires.fr/territoires-conseils
Mail : territoiresconseils@banquedesdepots.fr

Territoires Conseils est un service de la Direction du Réseau de la Banque des Territoires. En Direct, mensuel d'information, est adressé aux élus ayant fait appel aux services de Territoires Conseils.
Directrice de la publication : Elise Vial
Rédacteur en chef : Marion Dupont
Journalistes associées : Clotilde Beauchamps, Agnès Fernandez, Nathalie Froissant
Ont contribué à la rédaction de ce numéro, Fanie d'Anteroches, Assia Bakali, Paul Brondolin, Catherine Donou, Sylvie Jansolin, Benjamin Marin, Florence Mac, Geneviève Pothiv, Victor Ravault.
Réalisation : gcom.
Illustrations/Photos/CD : p.1 Antoine Charvot
p.2 © Commune de Neuchâtel-en-Bay
Imprimerie : Casse des Dépôts ISSN0966-6717 avril 2020

En chiffres

200 millions de tonnes

Les émissions chinoises de CO2 ont baissé de 25% en février par rapport à 2019. Cette baisse est équivalente aux émissions annuelles de CO2 de pays comme l'Argentine, l'Égypte ou le Vietnam.

(source Centre de recherche sur l'énergie et l'air pur (CREA))

N'hésitez pas à nous appeler au numéro ci-dessous.

APPUI JURIDIQUE

POSEZ VOS QUESTIONS par téléphone au **0970 808 809**

Service gratuit de renseignements juridiques et financiers du lundi au vendredi de 9h à 19h

Édito

Le Casse-tête des élections municipales

Dimanche 15 mars, à l'aube des mesures de confinement national, se tenait le premier tour des élections municipales. Des élections perturbées par la pandémie du Covid-19 et marquées par un taux d'abstention particulièrement élevé.

Dans ce contexte, le gouvernement a annoncé le report du deuxième tour et de toutes les réunions d'installation des conseils municipaux qui devaient désigner les maires et leurs adjoints. La loi d'urgence sanitaire adoptée le 23 mars précise les dispositions électorales à appliquer dans ces circonstances exceptionnelles. Pour les 30 000 candidats élus au premier tour, c'est le début d'une situation inédite, qui bouscule toutes les pratiques et règles habituelles. Conséquence directe, les équipes sortantes des communes concernées voient donc leur mandat prolongé dans l'attente d'un rapport qui indiquera quand les conditions sanitaires permettront l'installation des conseils municipaux. Une solution jugée - à la fois simple, claire et raisonnable - par le Premier ministre.

Ce rapport, attendu pour le 10 mai prochain, déterminera la date de tenue du second tour. Les nouveaux conseils communautaires seront installés dans un délai de trois semaines après le deuxième tour. Cette situation sanitaire extraordinaire soulève de nombreuses questions auprès des élus et agents très mobilisés pour assurer la continuité des services publics. Quelle est la responsabilité des élus sortants ? Comment se passe le vote du budget ? Quel du maintien des délégations et de l'expédition des affaires courantes ? Quelles sont les mesures sanitaires à prendre (commerces, halles et marchés, établissements recevant du public...) ? Quelles mesures de soutien aux entreprises peuvent être mises en place ? Les ordonnances prises par le gouvernement vont préciser les différents dispositifs applicables aux collectivités territoriales pour qu'elles soient en mesure de répondre aux défis de la crise sanitaire.

Plus que jamais, l'équipe de Territoires et Conseils et son service juridique agissent à vos côtés.

Clin d'œil

> Puy-de-Dôme (63)
Espace rural de proximité pour professions de santé (63)

Marsac-en-Livradois (1 500 hab.) a associé les professionnels de la santé pour construire un bâtiment neuf dont l'étage est consacré au médical et le rez-de-chaussée occupé par un magasin alimentaire. Ouvert en 2012, il accueille aujourd'hui neuf professionnels de santé.

© Commune de Marsac-en-Livradois

« Au début des années 2010, lorsqu'un des deux médecins de la commune nous a prévenus de sa mutation six mois avant son départ, nous avons décidé d'anticiper son remplacement. Nous avons mobilisé les professionnels de santé qui exercent sur la commune - un autre médecin, des infirmiers et une pharmacienne - pour inciter d'autres collègues à s'installer ici », témoigne Michel Sauvade, maire de Marsac-en-Livradois.

Projet coconstruit entre la mairie et les futurs occupants

Après quelques mois de recherche, c'est la pharmacienne, également conseillère municipale, qui mobilise un nouveau médecin. Celui-ci débute par des permanences de trois jours par semaine dans un local loué à la mairie. Cette dernière coconstruit alors un projet plus ambitieux d'établissement de santé avec tous les médecins et infirmiers de la commune, auxquels sont associés ceux qui y habitent mais exercent ailleurs (orthophoniste, kinésithérapeute...). Tous répondent présents. « Nous n'avons pas opté pour une maison de santé dont le conventionnement impose des contraintes à ses occupants. Nous souhaitons qu'ils puissent s'installer et repartir quand ils le veulent », poursuit le maire. Dans le même temps, il apprend que le magasin d'alimentation du bourg, trop à l'étroit dans des locaux mal situés, recherche un autre lieu d'implantation. Idéalement situé le long d'une départementale et proche du centre, le projet de la future structure médicale prend alors une autre ampleur pour intégrer cette activité complémentaire et devenir un espace rural de services de proximité. L'architecte est choisi par toutes les parties en présence qui optent pour un bâtiment à un étage afin de rester en cohérence avec l'architecture de la rue. Propriétaires de la parcelle, la commune engage 810 000 euros HT pour construire le bâtiment de 500 m². La communauté de communes Ambart Livradois Forez, qui jouit des droits du propriétaire sur le local commercial du rez-de-chaussée du fait de sa compétence économique, apporte une aide de 245 000 euros HT. En contrepartie, elle perçoit 9 600 euros de loyers annuels de la part du magasin. À l'étage, la partie communale est financée par les loyers des professionnels médicaux pour un montant de 12 000 euros annuels.

Afin que les travaux profitent à l'économie locale, il a aussi été décidé de construire le bâtiment avec des matériaux locaux - bois, pierre et pisé, à partir du savoir-faire d'artisans du territoire. Le bâtiment ouvre en 2012 et attire rapidement une patientèle qui n'hésite pas à parcourir 25 kilomètres pour s'y rendre. Aujourd'hui, neuf professionnels de santé y exercent : 2 médecins, 3 kinésithérapeutes et 4 infirmières. Un agrandissement est prévu dans un bâtiment voisin.

CONTACTS

Commune de Marsac-en-Livradois
4 rue de la mairie 63940 Marsac-en-Livradois
Tél. : 04 73 95 65 06 - www.marsac-en-livradois.net
Michel Sauvade, Maire

Retrouvez toutes les expériences des territoires sur notre site : www.banquedesterritoires.fr, rubrique Base d'expériences

Expériences des territoires

Finistère (29)
Brest expérimente l'infiltration des eaux pluviales
Brest a choisi de développer l'infiltration à la parcelle. Suite à un diagnostic complet des potentiels de déconnexion, elle engage désormais plusieurs expérimentations, sur les domaines public et privé.

Meurthe-et-Moselle (54)
Au pays Terres de Lorraine, l'aide alimentaire s'engage dans les circuits courts
Renforcer l'autonomie des personnes en précarité dans l'accès à leur alimentation, améliorer la qualité nutritive de l'aide alimentaire, impliquer les bénéficiaires et favoriser le développement agricole local, c'est le quadruple pari de l'expérimentation menée par le pays Terres de Lorraine, en partenariat avec ATD Quart Monde.

Lot-et-Garonne (47)
La pédagogie Montessori sauve une école rurale
Depuis la rentrée 2016, deux villages du Lot-et-Garonne mettent en œuvre la pédagogie Montessori dans leur regroupement pédagogique intercommunal (RPI). Résultat ? Ils ont non seulement sauvé l'école, mais une quatrième classe a vu le jour et la population a augmenté de 10% !

Guayados (14)
À Lisieux comme ailleurs, l'écrivaine publique s'immerge dans le numérique
En mars 2019, la commune de Lisieux a créé un poste d'écrivain public numérique afin d'accompagner les habitants dans leurs démarches administratives, notamment les formalités en ligne. Une fonction qui, en limitant la fracture numérique, vise à éviter les non-recours aux droits.

Bas-Rhin (67)
Biodiversité : Muttersholtz dialogue avec les agriculteurs
Depuis près de cinquante ans, Muttersholtz privilégie la concertation et le dialogue pour créer de la biodiversité sur son territoire. Propriétaire de terres agricoles, la commune les utilise comme levier pour permettre à la nature de gagner du terrain.

Ardennes (06)
149 bornes électriques et 32 véhicules en autopartage sur Ardennes Métropole
En 2018, la communauté d'agglomération Ardennes Métropole a déployé 149 bornes de recharge électrique qui maillent son territoire. Début 2020, ce sont 32 voitures électriques en autopartage qui fonctionnent sur 19 communes. Avec 17 000 heures de location la première année, la collectivité démontre que la mobilité électrique a également sa place en milieu rural.

Enquête de lectorat

Pour améliorer la qualité de cette publication En Direct, une **enquête de lectorat** est en cours. Merci à tous ceux qui nous ont déjà répondu !
Pour ceux qui ne l'auraient pas encore fait et auraient quelques minutes à y consacrer, il vous est possible de répondre jusqu'au 20 avril.

Comptes rendus

La compétence mobilité à l'heure de la loi d'orientation des mobilités (Compte rendu de la réunion téléphonique du 23 janvier 2020)

La loi d'orientation des mobilités vient bouleverser la manière traditionnelle d'appréhender la compétence transport, aujourd'hui compétence mobilité. Quelle est la teneur des changements apportés par cette loi ?

La réinstallation des assemblées intercommunales après les élections municipales et intercommunales (Note juridique Territoires Conseils/AdCF)

Territoires Conseils et l'AdCF se sont associés afin d'accompagner les acteurs intercommunaux dans l'installation des assemblées communales à l'issue des élections municipales 2020.

Fiches pédagogiques "Mobilité" (Publié le 27 janvier 2020)

La question de la mobilité sera, en 2020, à

l'agenda des communautés de communes qui, dans un contexte législatif en évolution, devront choisir de se saisir ou non de la compétence.

Des ressources méthodologiques pour la mise en place d'une gestion patrimoniale des réseaux (Publié le 24 janvier 2020)

La Banque des Territoires partage avec les différents experts de la filière eau-assainissement le constat d'un enjeu important autour de la modernisation des services d'eau et d'assainissement. La gestion durable de ces infrastructures et la planification de leur renouvellement est l'une des facettes de cette modernisation.

Loi engagement et proximité (note juridique de présentation des mesures phares) (Publié le 22 janvier 2020)

La loi n° 2019-1461 du 27 décembre 2019 relative à l'engagement dans la vie locale et à la proximité de l'action publique a été publiée au journal officiel le 28 décembre dernier.

Les points clés de la Loi de finances pour 2020 : que faut-il retenir ?

(Compte rendu de la réunion téléphonique du 17 janvier 2020)
La loi de finances pour 2020 vient d'être votée. Au final, quelles sont les dispositions financières et fiscales concernant les collectivités locales effectivement retenues ? Quels sont les calendriers d'application, notamment pour la refonte de la fiscalité locale ?

Evènements à venir

Le contexte inédit contraint l'équipe de Territoires Conseils à modifier le calendrier des webconférences et réunions téléphoniques. De nouvelles dates vous seront proposées prochainement.

Pour répondre au mieux aux questions liées au contexte particulier dans lequel se trouvent les collectivités et leurs groupements, nous vous proposons 2 webconférences sur **Les principales conséquences de l'état d'urgence sanitaire sur le fonctionnement des communes et des EPCI**

La première aura lieu le 8 avril et la seconde le 22 avril.

COMMENT PARTICIPER ?

Toutes les informations sont disponibles sur notre **plateforme**.

Abonnez-vous !

Recevez deux fois par mois la **newsletter gratuite de Territoires Conseils** pour retrouver le programme des journées thématiques et des téléconférences.

Inscription sur notre site : www.banquedesterritoires.fr

Publication du mois

La compétence mobilité à l'heure de la loi d'orientation des mobilités

La loi d'orientation des mobilités vient bouleverser la manière traditionnelle d'appréhender la compétence transport, aujourd'hui compétence mobilité. Quelle est la teneur des changements apportés par cette loi ?

Note à consulter sur : www.banquedesterritoires.fr/territoires-conseils, espace « centre de ressources ».

Au sein des EPCI et des syndicats mixtes, qui peut percevoir une indemnité de fonction ?

Réponse : Les indemnités maximales votées par le conseil ou comité d'un syndicat de communes, d'une communauté de communes, d'une communauté urbaine, d'une communauté d'agglomération et d'une métropole pour l'exercice effectif des fonctions de président et de vice-président sont déterminées par un décret en Conseil d'Etat par référence au montant du traitement correspondant à l'indice brut terminal de l'échelle indiciaire de la fonction publique.

Dans les syndicats de communes et les SM fermés, ce sont seulement le président et les vice-présidents qui peuvent percevoir ces indemnités, à l'exclusion des autres membres du bureau et de l'organe délibérant.

A noter : La loi du 27 décembre 2019 revient sur une disposition de la loi NOTRe qui avait introduit l'impossibilité, pour les présidents et vice-présidents de syndicats dont le périmètre est inférieur à celui de l'EPCI d'être rémunérés. **Les exécutifs de ces syndicats infra-communautaires peuvent bien continuer à bénéficier de ces indemnités.** Par ailleurs, lorsqu'un syndicat mixte est composé exclusivement de communes, départements, régions, EPCI, ou de syndicats mixtes eux-mêmes constitués exclusivement de personnes publiques, les membres de son exécutif peuvent également désormais percevoir des indemnités.

Cette même loi introduit pour les EPCI de plus de 50 000 habitants un dispositif de minoration des indemnités de fonction pour cause d'absentéisme. Ces EPCI peuvent décider de moduler, dans des conditions fixées par leur règlement intérieur, les indemnités allouées à leurs conseillers en fonction de leur participation effective aux séances plénières et aux réunions des commissions dont ils sont membres. La réduction éventuelle de ce montant ne peut dépasser, pour chacun des membres, la moitié de l'indemnité pouvant lui être allouée.

Enfin, chaque année, les EPCI à fiscalité propre établissent un état présentant l'ensemble des indemnités de toutes natures, libellées en euros, dont bénéficient les élus siégeant dans leur conseil, au titre de tout mandat ou de toutes fonctions exercées en leur sein et au sein de tout syndicat mixte. Cet état est communiqué chaque année aux conseillers communautaires avant l'examen du budget de l'EPCI à fiscalité propre.

Références : Articles L 5211-12 à L 5211-12-2 du CGCT ; articles R 5212-1, R 5214-1, R 5215-2-1, R 5216-1 et R 5233-1 du CGCT.

Partenariat

L'Union Nationale des Centres Communaux d'Action Sociale

Face à la crise sanitaire provoquée par le Covid-19, l'UNCCAS, les CCAS et CIAS sont, eux aussi, en première ligne pour répondre aux besoins sociaux et aux nouvelles attentes. Gestionnaires d'EHPAD, ils sont directement confrontés aux consignes de confinement et de protection des personnels. Les services de maintien à domicile doivent assurer leur présence dans des conditions inédites. Le ralentissement des distributions de produits de première nécessité engendre l'augmentation des aides alimentaires financées directement par les CCAS. Reprenant les données des plans cari-

cules, il leur est possible d'être attentif aux personnes âgées isolées. Enfin, l'UNCCAS recense et diffuse les initiatives innovantes des CCAS/CIAS.

Plus d'infos sur : www.unccas.org
reunionintermunicipal.unccas.org/jauidurgence-de-lelu-municipal-confine/

Retrouvez sur notre site, à la rubrique Service de renseignements juridiques et financiers, les dernières réponses mises en ligne par notre équipe.

Quelle est la différence entre délégation de pouvoir, de fonction et de signature ?

La distinction entre les différentes délégations pouvant être octroyée par les assemblées délibérantes et les exécutifs des communes et EPCI est importante car elle détermine la compétence matérielle pour la prise des actes administratifs.

Le maire peut-il octroyer une ou plusieurs délégation(s) de fonction à un conseiller municipal ?

Le maire est seul chargé de l'administration, mais il peut, sous sa surveillance et sa responsabilité, déléguer par arrêté une partie de ses fonctions à un ou plusieurs de ses adjoints et à des membres du conseil municipal.

Quelles sont les délégations que les assemblées délibérantes peuvent consentir à l'exécutif ?

Afin de permettre une meilleure organisation de l'administration des communes et des EPCI, la loi permet à leurs organes délibérants de déléguer une partie de leurs pouvoirs aux instances exécutives.

Le maire peut-il subdéléguer à un adjoint une délégation qu'il a reçue du conseil municipal ?

Seul dispositif contraire dans la délibération portant délégation, les décisions prises en application de celle-ci peuvent être signées par un adjoint ou un conseiller municipal agissant par délégation du maire dans les conditions fixées à l'article L 2122-18 du même code.

Territoires Conseils – Banque des Territoires

22 avenue Pierre Mendès France — 75814 Paris Cedex 13
Tel : 01 58507975
Web : www.banquedesterritoires.fr/territoires-conseils
Mail : territoiresconseils@ccasdesdepts.fr

Territoires Conseils est un service de la Direction du Réseau de la Banque des Territoires. En Direct, journal d'information, est adressé aux élus ayant fait appel aux services de Territoires Conseils.

Directrice de la publication : Elise Vial
Rédacteur en chef : Marion Dupont
Ont contribué à la rédaction de ce numéro : Catherine Doreau, Florence Maréchal, Sylvie Jancinot, Sylvie Jacquemard, Bernard Saint-Germain, Marianne Julien, Benjamin Rougemon.
Réalisation : **gcom**.

Illustrations/Photos/IC : p. 1 Antoine Chereau
p.2 © Commune de Marçay-en-Union
Impression : Casse des Dépôts ISBN0996-8117 avril 2020

PUBLICATIONS

QUALIQUANTI

CONJONCTURE

L'actualité économique et immobilière

Avril 2020 - N°66

Conjoncture économique et financière du 1^{er} trimestre 2020

Au cours du 1^{er} trimestre 2020, la conjoncture économique internationale a été frappée par l'éruption du Covid-19, d'abord en Chine, avant de se propager au reste du monde. De nature sanitaire, et a priori temporaire, c'est un choc polymorphe (offre, demande, confiance) auquel les autorités ont apporté des réponses massives au niveau international. L'objectif premier des gouvernements et des banques centrales est, à ce stade, d'amortir les effets conjoncturels négatifs du choc du côté de la demande (soutien aux ménages) et de l'offre, afin de préserver la croissance de long terme (il faut éviter la baisse des capacités de production liée aux faillites). Bien qu'encore partielles, les premières statistiques en Chine, en Europe et aux États-Unis témoignent d'un impact économique et social d'une soudaineté et d'une ampleur historiques. Après une récession de l'économie mondiale qui paraît aujourd'hui inexorable pour 2020, le caractère « temporaire » du choc et les mesures économiques volontaires mises en place devraient permettre un rebond en 2021.

Macroéconomie

En France, le 1^{er} volet budgétaire du sauvetage de l'économie via un soutien aux entreprises et aux ménages est rapide et puissant, il amoindrit la perte de croissance potentielle. Il devrait être suivi d'un second volet, de relance massive, pour accélérer ensuite la reprise de l'activité. Toutefois, avant même une contraction forte et historique du PIB attendue au cours du printemps, les premières enquêtes (cf. graphique) confirment la violence du choc, qui se traduira par une croissance négative dès le 1^{er} trimestre. De son côté, bien que renonçant logiquement à donner une estimation précise de la croissance du PIB trimestrielle et à fortiori annuelle vu les inconnues (durée et ampleur du choc sanitaire), l'Insee considère que, sur la période du confinement, l'activité ne serait qu'à 65 % de la normale. En conséquence, 1 mois de confinement coûterait 12 points de PIB trimestriels (3 points sur une base annuelle).

Concernant les prix à la consommation en France, si en moyenne sur le 1^{er} trimestre l'inflation totale s'affiche à 1,2 % (après 1,1 % au trimestre précédent), la chute du

prix du pétrole (moindre demande mondiale, désaccord entre Russie et Arabie saoudite aboutissant à une hausse de la production) a conduit à une forte baisse de l'inflation en mars, à 0,6 %. Cette faiblesse devrait se prolonger au cours des prochains mois.

> France : indices PMI

Marchés financiers

Sur les marchés financiers, le 1^{er} trimestre 2020 a été marqué par l'onde de choc liée à la propagation du Covid-19. Les nombreuses incertitudes entourant l'ampleur de la propagation, la durée des confinements, et par conséquent l'impact sur les finances publiques et les entreprises ont provoqué un stress sur les marchés : chute boursière, hausse de la volatilité, tensions marquées sur les marchés des dettes. Toutes les grandes banques centrales (BCE, Fed, BoJ, BoE...) ont réagi, rapidement et massivement, afin d'endiguer les phénomènes de contagion et les crises de liquidité qui peuvent dégénérer en crise de solvabilité voire en crise systémique. Les taux directeurs sont désormais nuls, voire négatifs, et les banques centrales fournissent une liquidité abondante permettant de contenir le choc et d'organiser une reprise aussi vigoureuse que possible.

Logiquement, du côté monétaire, les investisseurs n'anticipent plus de montée des taux pour 2020 et 2021.

CONJONCTURE

Sur le marché obligataire souverain, après une baisse continue sur la première partie du trimestre, le taux de l'OAT 10 ans a connu une sensible hausse lors du mois de mars, avec la propagation du virus en Europe, en raison notamment (i) de la fuite vers la liquidité qui a pénalisé courant mars tous les actifs (même l'or !), (ii) de la hausse du risque (dégradation des perspectives économiques et des déficits publics). Cependant, le soutien des banques centrales a permis de contenir cette hausse : finalement, le taux de l'OAT 10 ans termine le trimestre à 0,0 %, niveau équivalent à son niveau de fin 2019 (0,1 %, cf. graphique). Globalement, deux forces contraires vont jouer sur les taux longs durant les prochains mois : la dégradation des déficits publics pèsera à la hausse tandis que la forte accommodation monétaire via les achats d'actifs par création de monnaie jouera à la baisse. Cela impliquera un pilotage délicat des banques centraux, alors même que les conséquences économiques du choc sanitaire battront leur plein. Sur les marchés obligataires privés, les primes de risques se sont sensiblement tendues et les entreprises les moins bien notées n'ont plus eu accès au marché des capitaux. Toutes les grandes bourses ont connu des chutes d'ampleur inédite ce trimestre (elles ont toutes perdu entre 30 % et 40 % de leur valeur au pic du trimestre). Le CAC 40 termine le trimestre en recul de 27 % par rapport à fin 2019.

> Taux souverains 10 ans (%)

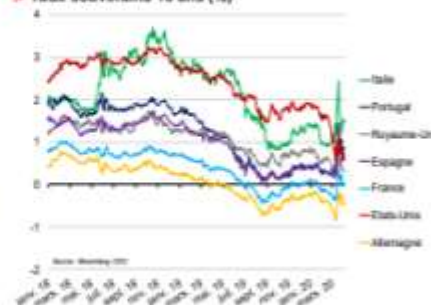

Perspectives

L'ampleur de la récession et la forme de reprise (U, V, W...) dépendra d'une part du devenir du choc sanitaire (durée et ampleur du confinement, modalités de déconfinement, phases de re-confinement, avancées sur le plan médical), d'autre part de nouvelles mesures budgétaires qui, après la phase de soutien, doivent venir stimuler la reprise. Sur les marchés, les mauvaises nouvelles macroéconomiques (récession) et microéconomiques (révision à la baisse des résultats, abaissement des notations) sont déjà en grande partie intégrées dans les prix des actifs et il faudra que la visibilité s'améliore pour une normalisation : là également, l'évolution du choc sanitaire est l'élément-clé.

> Indicateurs clés au 31/03/2020

Croissance du PIB sur un an (%)	2016	2017	2018	2019	2019T4	Prévisions Conjoncturelles			
						2020*	2021*	Forward fin 2020	Forward fin 2021
France	1,0	2,4	1,7	1,3	0,9	-	-	-	-
Zone euro	1,9	2,5	1,9	1,2	1,0	-	-	-	-
États-Unis	1,6	2,4	2,9	2,3	2,3	-	-	-	-
Chine	6,6	6,9	6,7	6,1	6,0	-	-	-	-
Taux (fin d'année, %)	2016	2017	2018	2019	31/03/2020	2020	2021	Forward fin 2020	Forward fin 2021
Taux repo	0,00	0,00	0,00	0,00	0,00	0,00	0,00	-	-
Eonia	-0,35	-0,34	-0,36	-0,46	-0,45	-	-	-0,48	-0,50
Euribor 3 mois	-0,32	-0,33	-0,31	-0,38	-0,36	-	-	-0,42	-0,38
OAT 10 ans	0,69	0,79	0,71	0,12	-0,05	-	-	-	-
Inflation hors Tabac	0,6	1,1	1,5	1,0	1,2*	-	-	-	-
Livret A	0,75	0,75	0,75	0,75	0,50	-	-	-	-

* Mois précédent

* Compte tenu du choc récent, nous ne reportons pas de prévision de croissance, d'inflation et de taux long : dans les circonstances actuelles, c'est un chiffrage trop volatil et fragile pour avoir du sens.

Source : Bloomberg

L'éclatement de la crise sanitaire et ses violents effets économiques et financiers ont conduit les gouvernements mais aussi les banques centrales à apporter une réponse rapide et massive. En particulier, la BCE a assoupli les conditions de ses opérations de refinancement aux banques commerciales (prix et volumes) et lancé un nouveau programme d'achats d'actifs pour endiguer toute remontée sensible des taux obligataires souverains en lien avec l'augmentation attendue des déficits publics. Cela conforte les anticipations des investisseurs quant à une politique monétaire durablement très accommodante.

Aménagement de l'espace dédié à la presse publiée en ce cadre à titre informatif par le service des Publications de la Banque des Territoires, les droits et responsabilités restent ceux de l'édition originale et de son auteur. Toute réimpression ou utilisation non autorisée sans la permission écrite de la Banque des Territoires est formellement interdite. Toute reproduction ou utilisation non autorisée sans la permission écrite de la Banque des Territoires est formellement interdite. Toute réimpression ou utilisation non autorisée sans la permission écrite de la Banque des Territoires est formellement interdite.

Banque des Territoires - Caisse des Dépôts - Directeur de la publication : Marianne Laurent - Responsable de la rédaction : Yann Tarpagnon - yann.tarpagnon@banquedesterritoires.fr - Adresse : Avenue Dauphine, 100 - 75001 Paris - Téléphone : 01 42 55 55 55 - www.banquedesterritoires.fr - Dépôt légal et ISSN en cours

CONJONCTURE
L'actualité économique et immobilière

Juin 2019 – N°81

Conjoncture immobilière au 1^{er} trimestre 2019

L'année 2018 a marqué un ralentissement de l'activité immobilière après le niveau historique atteint en 2017. Cette situation se confirme dans le neuf au 1^{er} trimestre, avec la poursuite de la baisse du nombre de permis de construire et de mises en chantier. Les perspectives restent toutefois bien orientées avec des facteurs jouant positivement sur la demande (hausse prévue du pouvoir d'achat, taux bas) comme sur l'offre (pacte constructif concernant le logement social).

L'offre de logements neufs se contracte

> **Graphique 1 : évolution des ventes et mises en ventes de logements neufs par les promoteurs, en cumul sur 12 mois, et du stock de logements en vente**

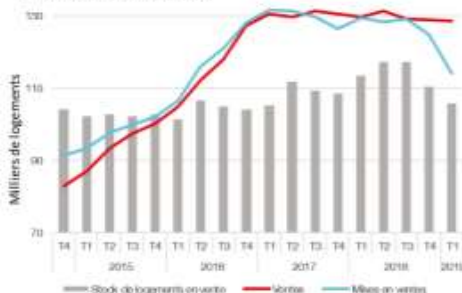

Appartements et maisons individuelles groupées destinés à la vente, hors secteur locatif, France métropolitaine. Sources : ECLN, CGDD

Les ventes de logements neufs par les promoteurs immobiliers se maintiennent à un niveau élevé avec 129 000 logements vendus sur 12 mois au 1^{er} trimestre (-0,9 % en glissement annuel par rapport au T1 2018). Dans le même temps, l'offre diminue puisque les mises en vente plongent de 12 % - cf. graphique 1. Il en résulte une diminution des stocks de logements en vente, ceux-ci retrouvant leur niveau de début 2017, aux alentours de 10 mois de ventes. Le prix de vente moyen au m² pour les appartements neufs continue de croître (+3,1 % sur un

an), quand celui des maisons individuelles repart à la hausse (+3,7 % sur un an).

Les dispositifs prêt à taux zéro (PTZ) et Pinel pour l'investissement locatif soutiennent moins la demande qu'auparavant, du fait de leur recentrage sur les zones tendues (cf. Conjoncture n°75). Le bilan 2018 fait état de 87 800 dossiers PTZ signés (neufs et anciens), soit une baisse de 30 % comparé à l'année précédente¹. La baisse de volume est concentrée à 80 % dans les zones les moins tendues (B2 et C). La période d'incertitude qu'a connu le secteur du logement social concernant l'avenir des mesures structurantes (Réduction du Loyer de Solidarité - RLS et TVA) jusqu'à la conclusion du pacte constructif en avril (cf. dernière partie de cette note) a également joué négativement sur les réservations de logements. Ainsi, selon la fédération des promoteurs immobiliers, les ventes en bloc ont reculé de 10 % au 1^{er} trimestre 2019 en glissement annuel.

A contrario, le marché de l'ancien est toujours très dynamique. Les volumes de vente se maintiennent à un niveau historique, (955 000 logements vendus en un an en mars, +2,6 % en glissement annuel)², avec des prix orientés à la hausse (+3,0 % en glissement annuel au 1^{er} trimestre 2019)³.

Ces volumes de ventes élevés sont soutenus par des conditions de financement qui restent particulièrement accommodantes avec des taux de crédits à l'habitat qui se stabilisent depuis 2 trimestres à 1,51 %. En lien avec des ventes et des prix demeurant à un niveau élevé, l'encours de crédit à l'habitat continue de progresser fortement sur 1 an, à +6,1 % en mars 2019, et dépasse désormais 1 000 Md€⁴.

Le nombre de permis de construire retrouve sa moyenne de long terme

En amont du cycle de production, le nombre de permis de construire et de mises en chantier continue de diminuer au 1^{er} trimestre. Les baisses de permis de construire octroyés

¹ Source : Société de Gestion des Financements et de la Garantie à l'Accession Sociale à la propriété (SGFGAS)

² Source : CGEDD d'après DGFIP (MEDOC) et bases notariales

³ Source : Insee

⁴ Source : Banque de France

CONJONCTURE

et de mises en chantier sur 12 mois glissants sont importantes au 1^{er} trimestre 2019, à respectivement -8,9 % et -4 % en glissement annuel (cf. graphique 2). Les volumes restent néanmoins élevés : au niveau de la moyenne sur 10 ans (444 000 par an) pour les permis de construire ; à un niveau supérieur à la moyenne sur 10 ans pour les mises en chantier (412 000 sur un an au T1 2019 contre une moyenne de 392 000).

> **Graphique 2 : évolution de la construction de logements (variation en % du cumul 12 mois glissants)**

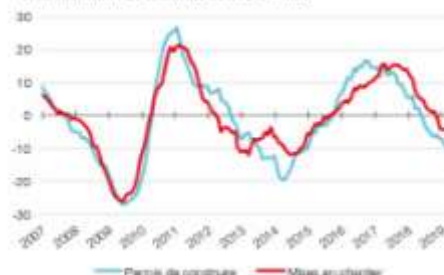

Secteur public et privé. Source : SIF@ECLN CGDD. Dernière part. : mars 2019

Au niveau régional, la Corse fait figure d'exception et enregistre une augmentation importante en glissement annuel de ses permis de construire sur 12 mois (+25 %) ainsi qu'une hausse de ses mises en chantier de 4,8 %. La région Nouvelle-Aquitaine affiche également des permis accordés en hausse de 3,4 % mais les mises en chantier y reculent de 1,2 %. En Île-de-France, le nombre de permis baisse quant à lui de 7,9 % et les mises en chantier sont quasi stables (+0,5 %). Toutes les autres régions métropolitaines affichent des baisses combinées des permis de construire accordés et des mises en chantier, les chutes les plus importantes concernant la région PACA avec -19,1 % de permis de construire et au Centre-Val de Loire avec un recul de 12,1 % des mises en chantier.

Un climat des affaires toujours favorable

Globalement, les opinions des professionnels du bâtiment restent très positives avec un climat des affaires⁵ toujours

à la hausse et un indicateur de retournement⁶ bien orienté après un creux fin 2018 (cf. graphique 3).

> **Graphique 3 : climat des affaires dans le bâtiment**

Source : Insee. Dernière part. : mars 2019

Plusieurs facteurs devraient soutenir la capacité d'achat des ménages à court terme : (i) des gains de pouvoir d'achat, liés aux mesures prises et annoncées par le gouvernement (prime exceptionnelle de fin d'année 2018, baisses d'impôts sur le revenu...); (ii) des taux directeurs de la BCE qui ne remonteront pas avant 2020 (cf. Conjoncture n°80).

Par ailleurs, le pacte constructif signé le 25 avril 2019 entre le gouvernement, le mouvement Hlm, la Caisse des Dépôts et Action Logement donne plus de visibilité au secteur du logement social tout en actant les mesures structurantes (RLS/TVA). Il prévoit un plan d'accompagnement via un Plan Logement 2 de la Caisse des Dépôts et un plan d'investissement volontaire d'Action Logement. Ce pacte inclut un objectif de 110 000 agréments de logements sociaux par an, ainsi que de 125 000 rénovations énergétiques, sur la période 2020 - 2022, ce qui devrait soutenir l'activité immobilière au cours des prochaines années.

Enfin, le dispositif d'investissement locatif « Denormandie », entré en vigueur en janvier 2019, visant à accélérer la rénovation des logements anciens des villes moyennes, devrait soutenir les activités d'entretien-amélioration du secteur immobilier.

⁵ L'indicateur du climat des affaires décrit, en une variable unique, la composante commune des séries d'opinions issues d'enquêtes conjuguées. Plus sa valeur est élevée, plus les chefs d'entreprises considèrent que la conjoncture est favorable.

⁶ L'indicateur de retournement est une variable qualitative qui n'est pas directement observée. Il évolue entre +1 et -1 : un point très proche de

+1 (respectivement de -1) signale que l'activité économique est en période de nette accélération (respectivement de nette décélération). Les moments où l'indicateur est proche de 0 sont associés à des phases de stabilisation, c'est-à-dire de retour du rythme de croissance de l'activité vers sa moyenne de long terme.

Établissement : ce travail est issu de la présente publication et est réalisé à titre indépendant par le service des Études de la Direction des pôles de la Banque des Territoires. Les données et informations figurant dans la document s'adressent à titre de conseil et ne constituent ni la base de la publication, ni le référentiel pour évaluer les données et les positions officielles de la Banque des Territoires ou, plus largement, de la Caisse des Dépôts. La Banque des Territoires n'est en aucun cas responsable de la validité des informations et données publiées, y compris toute divulgation ou utilisation qui en serait faite par quelque qu'un.

Banque des Territoires - Caisse des Dépôts - Directeur de la publication : Stéphane Laurent - Responsable de la rédaction : Guillaume Lepout, guillaume.lepout@banquedes-territoires.fr
Auteur : Baptiste Gué - Rédacteur principal : alexandra.coussanel@banquedes-territoires.fr - Site : www.banquedes-territoires.fr - Site : www.caisse-desdepots.fr

Éclairages

Logement social et territoires

N°21 - JUILLET • AOÛT 2019

SOMMAIRE

Les vertus du financement grâce à l'épargne réglementée pour le logement social..... 5

1. Les taux des prêts sur fonds d'épargne sont très attractifs au regard des mutualités proposées, même si le contexte particulier de taux très bas est d'actualité..... 6

2. Grâce au financement utilisant l'épargne réglementée, l'accès au financement des bailleurs sociaux est préservé des cycles financiers, économiques et immobiliers..... 8

3. L'écart entre inflation et taux courts est une variable déterminante pour les résultats financiers des bailleurs sociaux..... 10

Annexes..... 12

Guide méthodologique

pour accompagner la mise en œuvre d'un marché de partenariat

SOMMAIRE

PRESENTATION ET AVANT-PROPOS	6
I-« UN PEU D'HISTOIRE » : LE CONTRAT DE PARTENARIAT INSTAURE EN 2004	5
II-UN NOUVEL OUTIL DE LA COMMANDE PUBLIQUE : LE MARCHÉ DE PARTENARIAT	6
PREAMBULE : POURQUOI UN GUIDE POUR L'ACCOMPAGNEMENT DES COLLECTIVITÉS DANS LA PROCÉDURE DE MISE EN ŒUVRE D'UN MARCHÉ DE PARTENARIAT ?	7
I-OBJET DU GUIDE	8
II-QU'EST-CE QU'UN MARCHÉ DE PARTENARIAT ?	10
III-LES RAISONS DE RECOURIR À UN MARCHÉ DE PARTENARIAT	12
IV-MARCHÉ DE PARTENARIAT ET ÉCONOMIE MIXTE	14
PARTIE I - LE « TRONC COMMUN » DE LA GESTION DE PROJET PUBLIC	17
I- LA DÉFINITION DES BESOINS ET DU SERVICE À RENDRE	21
II- ÉQUIPE-PROJET	25
III- LE PRÉALABLE INDISPENSABLE : LE RECRUTEMENT D'UN ASSISTANT À MAÎTRISE D'OUVRAGE (AMO)	27
IV- LE TRAITEMENT DE LA DOMANIALITÉ	30
V- LE FINANCEMENT ET LE TRAITEMENT COMPTABLE DU MARCHÉ DE PARTENARIAT	32
VI- LA RÉALISATION D'UNE ÉTUDE DE FAISABILITÉ	37
PARTIE II - LE RECOURS AU MARCHÉ DE PARTENARIAT	43
I-LA PROGRAMMATION	47
II-LA MATRICE DES RISQUES : UN OUTIL CENTRAL AU SERVICE DE L'ACHÉTEUR	49
III-L'ÉVALUATION PRÉALABLE ET LE RÔLE DES ORGANISMES EXPERTS	52
IV-AUTORISATION PRÉALABLE AU LANCÉMENT DE LA PROCÉDURE	56
PARTIE III - LA PASSATION DU MARCHÉ DE PARTENARIAT	59
I- DÉTERMINATION DE LA PROCÉDURE	63
II-LA RÉDACTION DU DOSSIER DE CONSULTATION DES ENTREPRISES (DCE)	66
III-LA SÉLECTION DES CANDIDATURES	68
IV-LA SÉLECTION DES OFFRES	74
V-LA PROCÉDURE DE NÉGOCIATION	78
VI-LE CHOIX DE L'OFFRE FINALE ET LE CLOSING DE L'OPÉRATION	81

Le PLU intercommunal : Un outil au service du paysage

Territoires Conseils
un service Banque des Territoires

Sommaire

01	Paysage et PLUi	4	04	OAP : les sites	34
	Le paysage	6		OAP de secteur	39
	Le PLUi	8		OAP Thématique	49
				Regroupement et présentation des OAP	61
02	Diagnostic : lecture et partage	12	05	Règlement : les mesures	63
	Contenu	13		Le règlement	64
	Analyse paysagère et urbaine	14		Protéger les éléments repérés	68
	Organiser un processus dynamique	16			
03	PADD : lignes directrices	24		Glossaire	75
	Les étapes du PADD	25			
	Poser les grands équilibres et orientations paysagères intercom.	29			
	Les préciser à l'échelle communale	30			

RÉSEAUX SOCIAUX

QUALIQUANTI

INSTAGRAM

banquedesterr [S'abonner](#) ⋮

119 publications 945 abonnés 446 abonnements

Banque des Territoires
Direct Professions Juridiques
http://livee.com/chat/caissedesdepots2018/s_656331
www.banquedesterritoires.fr

Edtech Team Événements de Ville + durable ... #LÉtéDesTerr

PUBLICATIONS IDENTIFIÉ(E)

01 58 50 92 63 Service gratuit + prix appel
(687) 25 47 91 Service gratuit + prix appel
REGION PACIFIQUE

03 80 40 09 50 Service gratuit + prix appel
Proche, c'est bien.
**DISPONIBLE,
C'EST MIEUX !**
**REGION BOURGOGNE-
FRANCHE-COMTÉ**

Proche, c'est bien.
**DISPONIBLE,
C'EST MIEUX !**
REGION OCCITANIE

REGION
GRAND EST

03 88 52 45 46 Service gratuit
+ prix appel

BANQUE des
TERRITOIRES
EQUIPE CARRE DES

LA REGION
PACA

Proche, c'est bien.
**DISPONIBLE,
C'EST MIEUX !**

BANQUE des
TERRITOIRES

**Localtis
reste mobilisé**
pour assurer l'information
aux collectivités territoriales

Recevez notre newsletter

COVID-19 • PLAN D'URGENCE CLIENTS

BANQUE des
TERRITOIRES

**Territoires Conseils
reste mobilisé.**
Assistance **GRATUITE**,
juridique et financière,
aux collectivités territoriales.

Contactez-nous !
0 970 808 809

COVID-19 • PLAN D'URGENCE CLIENTS

MOBILISÉE
À VOS CÔTÉS

BANQUE des
TERRITOIRES

**Bailleurs sociaux,
vos services
en ligne restent
opérationnels !**

COVID-19 • PLAN D'URGENCE CLIENTS

MOBILISÉE
À VOS CÔTÉS

BANQUE des
TERRITOIRES

**Professions juridiques,
vos services en ligne
restent disponibles !**

L'assistance est assurée
par email et téléphone

BANQUE des
TERRITOIRES

COVID-19
Plan d'urgence Clients

2020

#RESOLUTION

Avancer ensemble en étant plus solidaires

2020

#RESOLUTION

Se rapprocher de vous en étant plus simples

2020

#RESOLUTION

Je vis dans un territoire plus connecté

2020

#RESOLUTION

Je contribue à rendre mon territoire plus durable.

2020

#RESOLUTION

Je favorise l'inclusion de tous dans mon territoire.

2020

#RESOLUTION

Donner vie à vos projets avec optimisme

Bienvenue en **2020**

Et s
cette

si on commençait
année ensemble ?

**Joyeuses
Fêtes**

de la part de toute
l'équipe de la Banque
des Territoires

141

territoires labellisés
Territoires d'Industrie
dans toute la France

24

lauréats désignés pour
l'appel à projets
Territoires d'Innovation

250 M€

de projets Action Cœur
de Ville financés par la
Banque des Territoires
depuis mi-2018.

16

Directions Régionales
de la Banque des
Territoires implantées
dans toute la France

déchets

81

emballages triés
par an et par habitants
au centre de tri
départemental
Vendée Tri

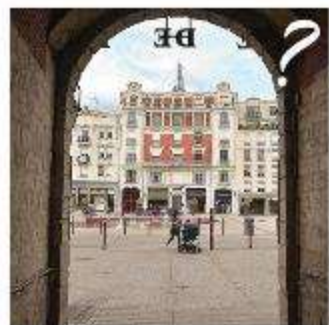

PRÉSENTATION DES ÉQUIPES PAR RÉGION

LA REGION PACA

banquedesterr • S'abonner

banquedesterr C'est parti pour la présentation de nos équipes en région ! 📍

On commence avec la région PACA 📍
 Sur la 1ère photo vous trouverez le territoire Georges Dorez, dans le territoire de la Côte d'Azur puis dans l'ordre : Christian Caron, directeur territorial d'Alain Rohadron, Christelle Assié directrice territoriale de la Méditerranée et Gilles Boyer, directeur territorial des Cotes-d'Azur 📍

Ces 4 personnes, Richard Camber, le directeur régional de la région PACA, ainsi que toutes les équipes de la Banque des Territoires en PACA sont toujours à vos côtés pour vous

28 J'aime

Ajouter un commentaire...

REGION BOURGOGNE-FRANCHE-COMTÉ

banquedesterr • S'abonner

banquedesterr Voici une belle photo des collaborateurs de la région Bourgogne-Franche-Comté ! En cliquant vers la droite vous pourrez voir Antoine Breherd, le directeur régional 📍

Ils sont toujours engagés et mobilisés à vos côtés chaque jour sur les territoires 📍 !

#Territoires #bourgognefranchecomte #Region #Departement #Equipe #Team #DirecteurRegional #Assemblee #Proches #Disponibles #Finances #CaisseDesDepots #BanqueDesTerritoires #InteretGeneral

27 J'aime

Ajouter un commentaire...

REGION PACIFIQUE

01 58 50 92 63 Service gratuit + prix appel

(687) 25 47 91 Service gratuit + prix appel

banquedesterr • S'abonner

banquedesterr [Nouvelles DR] Voici Hervé Tonnaire, le directeur régional de la région Pacifique 📍 Arrivé à la Caisse des Dépôts en 2009 et après avoir quitté en 2013, Hervé Tonnaire devient directeur des Outre-Mer et Directeur régional de la région Pacifique en juillet 2019. La Banque des Territoires, à travers cette direction régionale, accompagne les projets d'aménagement dans le service de Habitat et du tourisme en apportant un soutien financier et un ingénieur sur ce territoire 📍 Hervé Tonnaire et Eric Pannaud, le directeur territorial de la région Pacifique, sont à vos côtés chaque jour pour développer le territoire 📍

29 J'aime

Ajouter un commentaire...

REGION OCCITANIE

banquedesterr • S'abonner

banquedesterr C'est au tour de la région Occitanie d'être présentée 📍

Tous les collaborateurs sont réunis sur une belle photo de famille et en cliquant vers la droite vous pourrez voir Thierry Ravet, le directeur régional d'Occitanie 📍

Ils sont tous engagés et mobilisés à vos côtés chaque jour sur les territoires 📍 !

#Territoires #occitanie #region #Departement #Amateur #Team #DirecteurRegional #Assemblee #Proches #Disponibles #Finances #CaisseDesDepots #BanqueDesTerritoires #InteretGeneral

27 J'aime

Ajouter un commentaire...

DES STORIES POUR PRÉSENTER DE FAÇON LUDIQUE LES ÉQUIPES

Halloween ...

STRAT & CURIOUS (REPREND LE FAST & CURIOUS DE KONBINI)

DES STORIES SUR LE DÉVELOPPEMENT DURABLE

DÉVELOPPEMENT DU PATRIMOINE (#COEURDEVILLE)

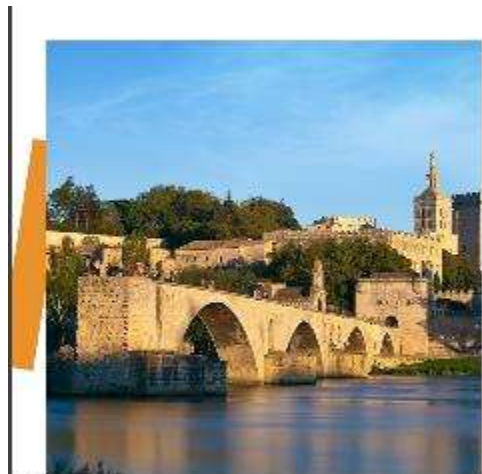

banquedesterr • S'abonner
Nid d'Anglais

banquedesterr 4 Août 2017, 14h 05 1200 commentaires et 6000 likes
Le Cœur des Papes, c'est une ville de 34 000 habitants au patrimoine remarquable inscrit au patrimoine mondial de l'UNESCO. Elle fait partie des 23 centres-villes de la région Grand Est. Le programme se concentre sur 5 axes : réhabiliter les logements, favoriser le développement économique, améliorer l'accessibilité des centres, mettre en valeur les atouts de ces zones (notamment en termes de patrimoine) et travailler sur l'accès aux équipements et aux services publics. Ces axes se traduisent notamment à Colmar par la mise en place de la navette « cœur de ville », électrique et autonome.

25 J'aime
13 OCTOBRE 2016

Ajouter un commentaire... Publier

banquedesterr • S'abonner
Printemps 2016

banquedesterr Nous continuons notre tournée des villes #ActionCoeurDeVille en suivant notre Directeur Régional en Guadeloupe, dans la ville de Pointe-à-Pitre ! Elle fait partie des 3 villes de Guadeloupe retenues pour le programme avec Basse-Terre et les Abymes. Ce programme implique une collaboration avec les élus locaux et les acteurs économiques, techniques et financiers, vise à redynamiser les centres-villes de ces communes qui cristallisent des enjeux majeurs de la région ! Ainsi puisque ces villes portent tout particulièrement l'identité du territoire, les dimensions économique, patrimoniale, culturelle et sociale sont toutes prises en compte.

19 J'aime
11 OCTOBRE 2016

Ajouter un commentaire... Publier

banquedesterr • S'abonner
Colmar, France

banquedesterr Avant le week-end, on vous présente notre dernière ville #CoeurDeVille de la semaine : la belle ville de Colmar ! La ville a été sélectionnée en 2016 pour bénéficier du programme #ActionCoeurDeVille aux côtés de 23 autres centres-villes de la région Grand Est. Le programme se concentre sur 5 axes : réhabiliter les logements, favoriser le développement économique, améliorer l'accessibilité des centres, mettre en valeur les atouts de ces zones (notamment en termes de patrimoine) et travailler sur l'accès aux équipements et aux services publics. Ces axes se traduisent notamment à Colmar par la mise en place de la navette « cœur de ville », électrique et autonome.

35 J'aime
13 OCTOBRE 2016

Ajouter un commentaire... Publier

banquedesterr • S'abonner

banquedesterr Si à la Banque des Territoires on soutient autant des projets en lien avec le patrimoine, c'est qu'on sait bien que le patrimoine est un élément central de l'attractivité des territoires ! Et on remercie Stéphane Bern de nous l'avoir rappelé lors de son intervention durant le Printemps des Territoires 2019 lorsqu'il a dit : « le patrimoine garantit l'attractivité des territoires ». #StephaneBern #TerritoiresPlusAttractifs #AFondLesTerritoires #IntérêtGénéral #CaisseDesDépôts #DéveloppementDuTerritoire #TousLesTerritoires

26 J'aime
10 SEPTEMBRE 2019

Ajouter un commentaire... Publier

VOYAGER EN FRANCE : RECONNAÎTRE LES VILLES

banquedesterr • S'abonner

banquedesterr Cet été la BanqueDesTerritoires vous fait voyager dans toute la France ! Mais savez-vous reconnaître la ville en photo ? #VilleMystere #VillesDeFrance #Vacances #TerritoiresDeFrance #MairieGénéral #CaisseDesDépôts #VilleMystere #Régions #RégionsDeFrance #AtterrirEnTerritoires #DéveloppementDuTerritoire #TousLesTerritoires #OnAttendsVosRéponses #TerritoiresPlusConnectés #TerritoiresPlusDurables #TerritoiresPlusIndustriels #TerritoiresPlusAttractifs #TousLesTerritoires #Patrimoine #Agriculture #Notaires

48 J'aime

21 J'aime

Ajouter un commentaire... Publier

banquedesterr • S'abonner

Mystère

banquedesterr De goutte en goutte coulent les rivières de un proverbe chaoui. Savez-vous retrouver dans quelle ville de France cette rivièr... ? #VillesDeFrance #Vacances #TerritoiresDeFrance #MairieGénéral #CaisseDesDépôts #TerritoiresPlusConnectés #TerritoiresPlusDurables #TerritoiresPlusIndustriels #TerritoiresPlusAttractifs #TousLesTerritoires #Patrimoine #Agriculture #Notaires #Tourisme #Patrimoine #France #TousLesTerritoires #Régions #AménagementDuTerritoire #Proverbes #Dépôts #Consignation

22 J'aime

Ajouter un commentaire... Publier

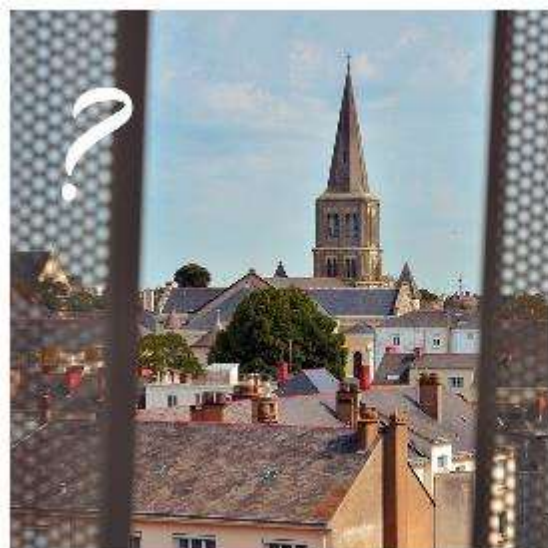

banquedesterr • S'abonner

banquedesterr Située dans l'ouest de la France, banquedesterr vous propose de reconnaître la VilleMystere du jour en regardant le paysage dans le domaine du végétal et est devenue un centre culturel important ! Avec tous ces indices, pouvez-vous retrouver de quelle ville il s'agit ? #OnAttendsVosRéponses #VilleMystere #Territoires #TousLesTerritoires #CaisseDesDépôts #MairieGénéral #Vacances #DéveloppementDuTerritoire #AménagementDuTerritoire #RégionsDeFrance #TerritoiresDeFrance #Régions #TerritoiresPlusDurables #TerritoiresPlusConnectés #TerritoiresPlusIndustriels #TerritoiresPlusAttractifs

13 J'aime

Ajouter un commentaire... Publier

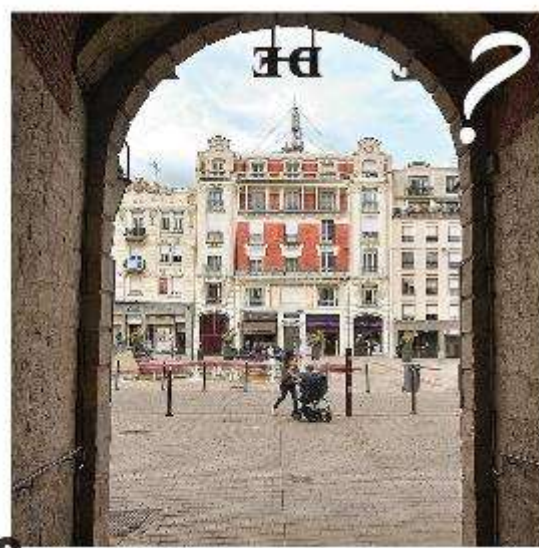

banquedesterr • S'abonner

banquedesterr En cette fin d'été, banquedesterr vous propose de reconnaître la VilleMystere du jour en regardant cette belle photo d'une ville de France. Mais la question est : savez-vous trouver laquelle ? #VilleMystere #AtterrirEnTerritoires #Territoires #CaisseDesDépôts #MairieGénéral #France #Territoires #DéveloppementDuTerritoire #Régions #AménagementDuTerritoire #RégionsDeFrance #TerritoiresPlusDurables #TerritoiresPlusConnectés #TerritoiresPlusIndustriels #TerritoiresPlusAttractifs #Agriculture #Patrimoine #Notaires

10 J'aime

Ajouter un commentaire... Publier

LA DIVERSITÉ DES TERRITOIRES ILLUSTRÉE PAR LA VARIÉTÉ DES LANGUES RÉGIONALES

COEUR DE VILLE

TWITTER

BANQUE des TERRITOIRES | Caisse des Dépôts et Consignations

COVID-19
Banque des Territoires
Plan d'urgence
Clients

[Suivre](#)

Banque des Territoires 
@BanqueDesTerr

La @banquedesterr finance, conseille & opère auprès de tous les territoires Français pour l'intérêt général ! #AFondLesTerritoires

📍 Paris - France [banquedesterritoires.fr](https://www.banquedesterritoires.fr) 🗓️ A rejoint Twitter en mars 2009

2 791 abonnements **50 k** abonnés

[Tweets](#) [Tweets et réponses](#) [Médias](#) [J'aime](#)

PRÉSENTATION DES COLLABORATEURS PAR DIRECTION RÉGIONALE

Banque des Territoires @BanqueDesTerr · 25 mai
On vous présente Christian Cariou Directeur Territorial d'Alpin Rhodanien dans la région PACA ! ☀️ @CariouChristian
Nos équipes sont #AvosCôtés sur tous les #territoires 🇫🇷
Trouvez votre interlocuteur en région ☀️ bit.ly/2ZmORQj

1 7 31

Banque des Territoires @BanqueDesTerr · 21 mai
On vous présente Christelle Assié Directrice Territoriale de la Méditerranée ensoleillée ! ☀️ @AssieChristelle
L'équipe de la région PACA est #AvosCôtés
Pour consulter les informations de votre région facilement, rendez-vous ici
☀️ bit.ly/2TnMIFz @BdT_PACA

6 37

Banque des Territoires @BanqueDesTerr · 1h
#AvosCôtés : Parce que nous sommes au service de l'@IntérêtGénéral, personne ne doit être oublié ! Au sein de la team @BdT_GrandEst, concernant les sujets #Handicap, c'est à Monica Guozy qu'il faut s'adresser !
☀️ bit.ly/3de8yh3
[@regiongrandest](https://regiongrandest)

1

Banque des Territoires @BanqueDesTerr · 2h
Toujours en @regiongrandest, nous vous présentons Anthony Blais, l'homme qui gère la team #Marme !
Disponible #AvosCôtés mais aussi au 06.45.08.34.36 !
☀️ bit.ly/36lhTex
[@BdT_GrandEst](https://BdT_GrandEst)

1 2

Banque des Territoires  @BanqueDesTerr · 21 mai

Voici Richard Curnier, Directeur régional de la belle région Provence-Alpes-Côte d'Azur! ☀️ Avec ses équipes, il est #AvosCôtés chaque jour sur les #territoires 🇫🇷 @BdT_PACA
Pour consulter les informations de votre région, rendez-vous ici 📍
bit.ly/2TnMIFz

1 13 34

Banque des Territoires  @BanqueDesTerr · 26 mai

Voici une belle photo de famille des collaborateurs de la Banque des Territoires en Région Occitanie ! @BdT_Occitanie
Ils sont tous #AvosCôtés dans cette belle région du sud ☀️ pour vous accompagner tous les jours 📍
La @BanqueDesTerr reste disponible 📍 bit.ly/2WA7FTL

6 18

PRÉSENTATION DES RÉGIONS

Banque des Territoires @BanqueDesTerr · 27 mai

Antoine Bréhard, directeur régional @BdT_BFC, mobilise ses équipes pour être à fond avec les habitants de sa région ! Région que ce dernier raconte avec beaucoup de fierté : grands espaces, industries, innovation ...
Contacts bit.ly/2LYO2VJ
[#AvosCôtés](#) @bfc_region

**QUELLES SONT LES
CARACTÉRISTIQUES**

**DE LA BOURGOGNE
FRANCHE-COMTÉ ?**

▶ 281 vues

0:08 / 0:48 🔊 ↗

Banque des Territoires @BanqueDesTerr · 22 mai

La région PACA ? C'est 1,3 milliard par an de financement ! 🗝️ [#AvosCôtés](#)
Richard Curnier, directeur régional de la @BdT_PACA vous donne quelques problèmes mathématiques 😊
Vous pouvez le joindre à ce numéro pour avoir la réponse : 04 91 39 59 00
bit.ly/2WA7FTL

LA REGION PACA

EN QUELQUES CHIFFRES ?

▶ C'est 1,3 milliard par an de financement 0:10 / 0:35 🔊 ↗

MISE EN AVANT DES PARTENARIATS

Banque des Territoires @BanqueDesTerr · 23h
La proximité, c'est encore nos clients qui en parlent le mieux ! @kleindidier, Président de la Société d'Economie Mixte #PMIE, raconte ce "partenariat très fort" avec la @BdT_BFC !
bit.ly/2TDoHFh
#AvosCôtés
@paysmontbeliard

0:15 44,3 k vues des décisions sur les projets.

Banque des Territoires @BanqueDesTerr · 12 mai
La @BanqueDesTerr et Aiolos ont signé un accord en vue de la cession du producteur d'énergies renouvelables Aalto Power à Iberdrola. Avec le soutien de ce nouvel actionnaire dont l'activité et les compétences sont fortement complémentaires
bit.ly/2WMe5o8

Communiqué de presse

La Banque des Territoires et Aiolos ont signé un accord pour céder Aalto Power, producteur d'énergies renouvelables, à Iberdrola

Paris, le 10 mai 2020

La Banque des Territoires et Aiolos ont signé un accord en vue de la cession du producteur d'énergies renouvelables Aalto Power à Iberdrola. Avec le soutien de ce nouvel actionnaire dont l'activité et les compétences sont fortement complémentaires, Aalto Power est désormais positionné pour accélérer son développement en France.

Aalto Power, basé à Marseille, exploite une capacité totale de 118 MW en Italie et dispose d'un portefeuille de 650 MW de projets en développement. Pour les actionnaires de Aalto Power, l'acquisition par Iberdrola,

Banque des Territoires @BanqueDesTerr · 15 mai
La Région Centre-Val de Loire, avec la Banque des Territoires et les Intercommunalités du Centre-Val de Loire, crée un Fonds Renaissance pour soutenir les petites entreprises de moins de 20 salariés
Plus d'infos ici bit.ly/2Z8iUPZ

COMMUNIQUE DE PRESSE

Fonds de Solidarité Régionale RENAISSANCE
La Région Centre-Val de Loire, avec la Banque des Territoires et les Intercommunalités du Centre-Val de Loire, crée un Fonds RENAISSANCE pour soutenir les petites entreprises de moins de 20 salariés.

Orléans, le Vendredi 23 mai 2020

François BONNEAU, Président de la Région Centre-Val de Loire, a appelé l'ensemble des Métropoles, Agglomérations, Intercommunalités rurales, à unir leurs volontés et leurs moyens à ceux de la Région afin d'aider plus particulièrement les entreprises de moins de 20 salariés, et notamment celles liées au tourisme, à l'hôtellerie, à la restauration, à l'immobilier, aux services aux Territoires, à l'énergie et l'ensemble des

Banque des Territoires @BanqueDesTerr · 5 mai
La Région Nouvelle-Aquitaine et la @BanqueDesTerr en partenariat avec les intercommunalités, lancent une plateforme qui permet aux dirigeants de petites structures de déposer en ligne leurs demandes de prêts à taux 0 %. Plus d'infos bit.ly/35sz/sb1

Communiqué de presse
Jeudi 30 avril 2020

Covid-19 - Fonds de solidarité et de proximité en Nouvelle-Aquitaine : lancement des prêts à taux zéro pour les commerçants, les artisans, les services de proximité et les associations

Après avoir annoncé il y a quelques jours la création d'un fonds régional de proximité de 24 millions d'euros destiné à soutenir les commerçants, artisans, services de proximité et associations relevant de l'Economie Sociale et Solidaire, la Région Nouvelle-Aquitaine et la Banque des Territoires, en partenariat avec les intercommunalités, lancent la plateforme www.fondsdeproximite Nouvelle-Aquitaine.fr conçue par Initiative Nouvelle-Aquitaine. Elle permet aux dirigeants de ces petites structures de déposer en ligne leurs demandes de prêts à taux 0 %.

CHAÎNE YOUTUBE

**L'intérêt général
a choisi sa banque**

BANQUE DES TERRITOIRES

2,12 k abonnés

S'ABONNER

ACCUEIL

VIDÉOS

PLAYLISTS

COMMUNAUTÉ

CHAÎNES

À PROPOS

Playlists créées

☰ TRIER PAR

Films - Banque Des Territoires

AFFICHER LA PLAYLIST COMPLÈTE

Territoires plus attractifs

AFFICHER LA PLAYLIST COMPLÈTE

Offres de la Banque des Territoires

AFFICHER LA PLAYLIST COMPLÈTE

Transformons nos territoires - Banque des territoires

AFFICHER LA PLAYLIST COMPLÈTE

Territoires plus inclusifs

AFFICHER LA PLAYLIST COMPLÈTE

PIA et Banque des Territoires

AFFICHER LA PLAYLIST COMPLÈTE

Evénements Banque des Territoires

Territoires plus durables

Educatoc

Action Cœur de Ville - Banque des Territoires

Territoires plus connectés

La Clé solidaire

PLAYLISTS POUR DÉCOUVRIR L'IDENTITÉ DE LA BDT

Films - Banque Des Territoires

Offres de la Banque des Territoires

Strat&Curious

Événements Banque des Territoires

Films - Banque Des Territoires
BANQUE DES TERRITOIRES - 1/13

- 1 #AFondLaFibre : Des territoires plus connectés - La Banque Des Territoires BANQUE DES TERRITOIRES 1:57
- 2 10 mois de la Banque des Territoires - Bilan BANQUE DES TERRITOIRES 4:07
- 3 Modèle économique de la Banque des Territoires - Convention 2019 BANQUE DES TERRITOIRES 2:35
- 4 Les 10 défis de la Banque des Territoires - Convention 2019 BANQUE DES TERRITOIRES 2:13
- 5 "Se réinventer ensemble" - Démarche collaborative interne - Banque des... BANQUE DES TERRITOIRES 1:18
- 6 La Banque des territoires, banquier du service public de la justice - Motion... BANQUE DES TERRITOIRES 0:56
- Banque des Territoires - l'intérêt

Offres de la Banque des Territoires
BANQUE DES TERRITOIRES - 1/8

- 1 ENRCIT : Découvrez le dispositif géré par Energies Partagées BANQUE DES TERRITOIRES 1:35
- 2 L'EcoPrêt par la Banque des Territoires (version longue) BANQUE DES TERRITOIRES 4:30
- 3 Offre L'Ecopret par la Banque des Territoires (version courte) BANQUE DES TERRITOIRES 2:38
- 4 #DATAVIZ : Cœur de Ville BANQUE DES TERRITOIRES 1:54
- 5 #DATAVIZ : Cœur de Ville (ST) BANQUE DES TERRITOIRES 1:54
- 6 Les Titres participatifs - Banque des Territoires BANQUE DES TERRITOIRES 2:00
- La SEM InCité et la Banque des Territoires

Strat&Curious
BANQUE DES TERRITOIRES - 1/16

- 1 Strat&Curious - L'habitat avec Marie Ordas Monot BANQUE DES TERRITOIRES 2:18
- 2 Strat&Curious - La santé avec Joël Boissière BANQUE DES TERRITOIRES 1:33
- 3 Strat&Curious - Le patrimoine avec Cédric Martin BANQUE DES TERRITOIRES 1:55
- 4 Strat&Curious - La relation au citoyen avec François Panouillé BANQUE DES TERRITOIRES 1:39
- 5 Strat&Curious - L'énergie avec Sébastien Illouz BANQUE DES TERRITOIRES 2:00
- 6 Strat&Curious - Environnement et biodiversité avec Jacques Rosemont BANQUE DES TERRITOIRES 2:19
- Strat&Curious - Développement

Événements Banque des Territoires
BANQUE DES TERRITOIRES - 1/28

- 1 Lyon inaugure la Banque des Territoires BANQUE DES TERRITOIRES 3:46
- 2 Angers inaugure la Banque des Territoires BANQUE DES TERRITOIRES 3:10
- 3 Lancement de la Banque des Territoires - version longue (4 minutes) BANQUE DES TERRITOIRES 3:59
- 4 Lancement de la Banque des Territoires - version courte (2 minutes) BANQUE DES TERRITOIRES 2:03
- 5 Banque des Territoires : interview du Premier ministre, Edouard Philippe BANQUE DES TERRITOIRES 2:47
- 6 Un observatoire de l'open data des territoires ? BANQUE DES TERRITOIRES 1:54
- Châlons-en-Champagne inaugure la Banque des Territoires

STRAT&CURIOUS - LA RELATION AU CITOYEN AVEC FRANÇOIS PANOUILLÉ

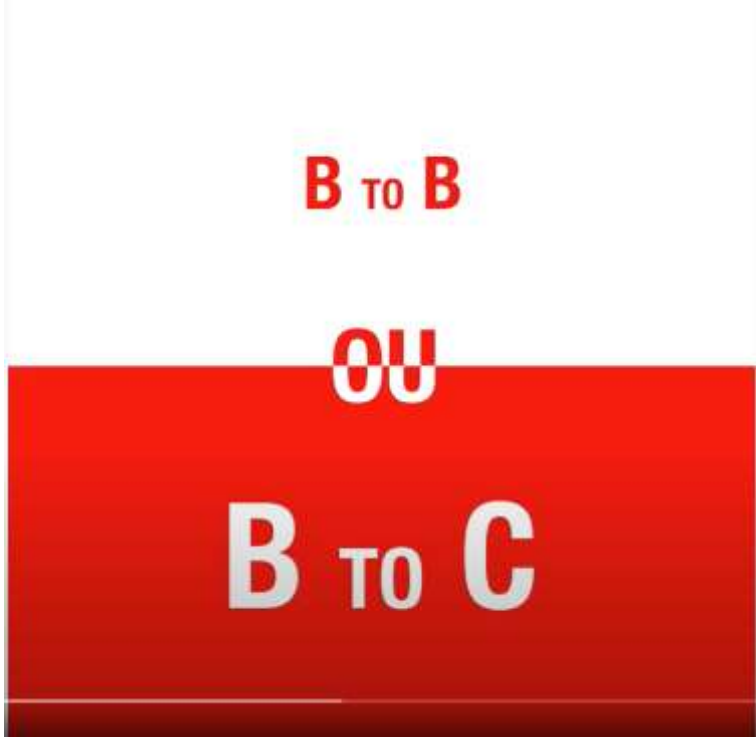

PLAYLISTS POUR DÉCOUVRIR LES PROJETS ET INITIATIVES MENÉES

Territoires plus attractifs

AFFICHER LA PLAYLIST COMPLÈTE

Territoires plus inclusifs

AFFICHER LA PLAYLIST COMPLÈTE

Territoires plus connectés

AFFICHER LA PLAYLIST COMPLÈTE

Territoires plus durables

AFFICHER LA PLAYLIST COMPLÈTE

**Transformons nos territoires -
Banque des territoires**

AFFICHER LA PLAYLIST COMPLÈTE

PIA et Banque des Territoires

AFFICHER LA PLAYLIST COMPLÈTE

**Action Cœur de Ville - Banque
des Territoires**

AFFICHER LA PLAYLIST COMPLÈTE

EXEMPLE 1 : LE CHÊNOIS DE BAVILLIERS FT LA BDT- RÉGION BOURGOGNE-FRANCHE-COMTE

EXEMPLE 2 : AQUALTER FT LA BDT – RÉGION CENTRE-VAL DE LOIRE

RESSOURCES PÉDAGOGIQUES MISES À DISPOSITION

Educatec

Educatec
BANQUE DES TERRITOIRES - 1/17

- 1 Incubateurs, clusters, financements : comment entreprendre dans la edtech... BANQUE DES TERRITOIRES 28:54
- 2 Neurosciences et edtech : comprendre le cerveau pour mieux apprendre. BANQUE DES TERRITOIRES 32:28
- 3 Investir dans la edtech : quelles start-up, quelles tendances ? BANQUE DES TERRITOIRES 33:13
- 4 Quand les écrans redonnent le goût de lire et écrire BANQUE DES TERRITOIRES 35:12
- 5 Apprendre en s'amusant : en avant la musique ! BANQUE DES TERRITOIRES 27:03
- 6 Lutte contre l'échec scolaire : comment personnaliser les parcours... BANQUE DES TERRITOIRES 32:09

#OsonsLesSujets

#OsonsLesSujets
BANQUE DES TERRITOIRES - 1/5

- 1 #OsonsLesSujets : OLS, parlons de vos finances sans tabou - Emission... BANQUE DES TERRITOIRES 1:00:07
- 2 #OsonsLesSujets : parlons de vos finances sans tabou - Séquence 1 BANQUE DES TERRITOIRES 8:01
- 3 #OsonsLesSujets : parlons de vos finances sans tabou - Séquence 2 BANQUE DES TERRITOIRES 18:42
- 4 #OsonsLesSujets : parlons de vos finances sans tabou - Séquence 3 BANQUE DES TERRITOIRES 16:04
- 5 #OsonsLesSujets : parlons de vos finances sans tabou - Séquence 4 BANQUE DES TERRITOIRES 18:01

Témoignages experts - Banque Des Territoires

Témoignages experts - Banque Des Territoires
BANQUE DES TERRITOIRES - 1/4

- 1 Le programme Nature 2050 c'est quoi ? BANQUE DES TERRITOIRES 1:54
- 2 La culture au cœur de l'intérêt général : échange avec Erik Orsenna BANQUE DES TERRITOIRES 3:26
- 3 Un observatoire de l'open data des territoires ? BANQUE DES TERRITOIRES 1:54
- 4 Nancy inaugure la Banque Des Territoires BANQUE DES TERRITOIRES 5:37

2. UNIVERS CONCURRENTIEL

LE GROUPE LA POSTE

Notre stratégie

Publié le 31 octobre 2019

National

Une ambition : devenir leader des services de proximité humaine

Services et réseau de proximité, courrier, colis-express, banque et assurance, numérique... Le Groupe La Poste a fait **le choix d'un modèle économique fondé sur cinq branches d'activité** qui se complètent. Cela nous permet de proposer une offre variée, conçue pour accompagner le plus grand nombre et simplifier la vie de chacun.

Parallèlement, le Groupe a pris la pleine mesure de l'avènement du numérique qui impacte toutes nos activités et entraîne un déclin structurel de nos métiers historiques, notamment le courrier et la fréquentation des bureaux de poste. Le plan stratégique « La Poste 2020 » vise à **transformer en profondeur le Groupe**, en s'appuyant sur nos plus de 249 000 collaborateurs et notre ancrage territorial pour :

- ▶ Être un acteur incontournable du e-commerce et de la logistique urbaine
- ▶ Développer un modèle banque assurance proche et citoyen
- ▶ Créer de nouveaux services de proximité
- ▶ Devenir un acteur de la digitalisation et de la confiance numérique

Notre engagement sociétal

Publié le 31 août 2018

National

Être la première entreprise de services de proximité du pays, c'est aussi endosser une responsabilité toute particulière : celle du chemin de l'exemplarité.

Les trois piliers de notre engagement sociétal

Pour faire de demain un monde meilleur, nous intégrons la responsabilité sociale et environnementale dans chacune de nos actions, car nous la considérons comme un véritable levier de transformation du Groupe.

Ce positionnement au service du plus grand nombre se traduit par une stratégie d'engagement sociétal qui s'articule autour de **trois défis pour lesquels l'ensemble du Groupe se mobilise :**

- ✔ [développer la cohésion sociale et territoriale](#) ;
- ✔ [favoriser l'émergence d'un numérique éthique et responsable](#) ;
- ✔ [accélérer les transitions écologiques](#).

Numérique éthique et responsable

Confiance dans
les usages numériques

Accès
pour tous

Sécuriser
les données

Cohésion sociale et territoriale

Créer de nouvelles
formes de présence

Développer des solutions
de proximité

Développer
l'attractivité locale

Transitions écologiques (énergétique et circulaire)

Économie circulaire

Réduire et changer
notre consommation
d'énergie

Nouvelles mobilités

Développer la cohésion sociale et territoriale

38%. C'est le pourcentage de la population française vivant dans l'une des quinze aires urbaines de 500 000 habitants et plus. Animés par le désir de vitaliser le lien social et dynamiser la vie locale sur l'ensemble du territoire, nous développons des formats de présence adaptés aux besoins des populations. Y compris des 62% vivants dans des zones plus isolées.

Des Maisons de services au public aux consignes Pickup, nous proposons aujourd'hui huit formats de présence postale accessibles, adaptés et complémentaires... mais certainement pas figés. Au fil du temps et des évolutions démographiques, ils seront en effet amenés à évoluer pour toujours mieux répondre aux besoins de la population dans son ensemble. A contrario, les valeurs qui nous animent – ouverture, équité, solidarité – sont intangibles. Certaines d'entre elles font d'ailleurs écho à la mission de service public de contribution à l'aménagement du territoire que nous a confiée l'État.

- *Nous travaillons main dans la main avec les élus et les collectivités pour construire de nouveaux équilibres et atténuer les disparités entre les territoires.*

Pour anticiper les attentes de demain, nous sollicitons l'ensemble de nos expertises et travaillons main dans la main avec les élus et les collectivités, pour construire de nouveaux équilibres et atténuer les disparités entre les territoires. En complément, ce sont des partenaires, associations et start-up, qui nous accompagnent et participent à l'essor d'une économie sociale et solidaire sur l'ensemble du territoire national. Le Groupe a ainsi développé des solutions adaptées – services de proximité et médiation numérique opérés par les facteurs – aux populations plus âgées, ou plus jeunes. Il participe aussi au dynamisme local avec 26 millions d'euros d'achats réalisés auprès du secteur adapté, protégé et de l'insertion. Et 81% des fournisseurs de La Poste sont en 2019 des PME-TPE -ETI.

Par ces démarches nous souhaitons développer la cohésion territoriale et garantir l'accessibilité universelle de nos services. L'objectif ? Procurer à chaque Français le même accompagnement, la même écoute et la même qualité de service. Quel que soit son lieu de résidence.

GROUPE LA POSTE – COHÉSION SOCIALE ET TERRITORIALE

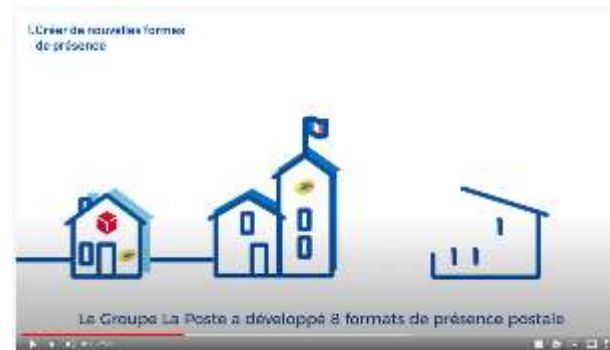

NOS RESSOURCES

CAPITAL HUMAINTM
251 218 collaborateurs
dont 37 094 à l'international
160 métiersTM

CAPITAL INDUSTRIEL
11 983 bâtiments,
94 694 véhiculesTM,
Environ 700 000 équipements
informatiquesTM,
réseau logistique,
infrastructures numériques

**CAPITAL SOCIÉTAL
ET RELATIONNEL**
Proximité
17 238 points de présence postale
40 000 points relais en EuropeTM

CAPITAL FINANCIER
100 % capitaux publics
12 Md€ de capitaux propres
24,7 Md€ de chiffre d'affaires
dont 27 % à l'international

CAPITAL NATUREL
Électricité 100 % renouvelable
Une des premières flottes mondiales
de véhicules électriques
16 260 véhicules électriques,
24 % de la flotte hors vélos et chariots

CAPITAL INTELLECTUEL
Image de confiance
Innovation

UN MODÈLE MULTIACTIVITÉ

UN DÉVELOPPEMENT À L'INTERNATIONAL

4 MISSIONS DE SERVICE PUBLIC

- SERVICE UNIVERSEL POSTAL
- TRANSPORT ET DISTRIBUTION DE LA PRESSE
- AMÉNAGEMENT DU TERRITOIRE
- ACCESSIBILITÉ BANCAIRE

VAGUES DE CROISSANCE

- E-COMMERCE
- LOGISTIQUE URBAINE
- MODERNISATION DE L'ACTION PUBLIQUE
- PARTENAIRE NUMÉRIQUE DE CONFIANCE
- SILVER ÉCONOMIE & SANTÉ
- TRANSITION ÉNERGÉTIQUE
- ÉVOLUTION DE L'INDUSTRIE BANCAIRE

« LA POSTE 2020 : CONQUÉRIR L'AVENIR »

Diversifier le portefeuille d'activités pour dévulnérabiliser le Groupe en limitant à 20 % la part du courrier traditionnel dans le Chiffre d'affaires

- ACCÉLÉRER LE DÉVELOPPEMENT DES ACTIVITÉS ET CONQUÉRIR DE NOUVEAUX MARCHÉS
- AMÉLIORER LA COMPÉTITIVITÉ EN PRÉSERVANT LE PACTE SOCIAL
- 5 PROGRAMMES PRIORITAIRES COMMUNS RENFORÇANT LES SYNERGIES ENTRE LES BRANCHES

L'ENGAGEMENT SOCIÉTAL DU GROUPE

- COHÉSION SOCIALE ET TERRITORIALE
- TRANSITIONS ÉCOLOGIQUES
- NUMÉRIQUE ÉTHIQUE & RESPONSABLE

NOS IMPACTS

POUR LA PLANÈTE
Émissions de GES - 20 %
Offre de produits et services
100 % compensée
Recyclage des déchets et réemploi
85 000 tonnes

POUR LES TERRITOIRES
Plus de 13,5 millions
de flyers visités/jour
95,7 % de la population à moins de 5 km
ou 20 mn d'un point de contact

POUR NOS CLIENTS
Fidèles et satisfaits (NPS)
94,8 % des Lettres vertes distribuées à J+2
Encours inférieur à 150€ pour 51 %
des Livrets A

POUR NOS COLLABORATEURSTM
93 % de contrats permanents
50 % des cadres sont des femmes
80 % des collaborateurs formés en 2018
13 accords nationaux en 2018

POUR NOS FOURNISSEURS
80 % des fournisseurs sont des PME

**POUR NOS ACTIONNAIRES
ET INVESTISSEURS**
171 M€ de dividendes
Émission de Green Bond

POUR LA COHÉSION

La Poste est, du fait de son histoire et de ses missions de service public, un partenaire privilégié des territoires. Elle agit pour permettre à chacun de bien vivre en tout point du territoire.

CONTRIBUER À L'ATTRACTIVITÉ DES TERRITOIRES

Opérateur de premier plan dans le paysage économique local, La Poste contribue, par son implication et son maillage de proximité exceptionnel, à la dynamique des territoires.

En donnant une impulsion aux nouvelles filières économiques telles que la rénovation écologique des logements, l'écomobilité ou la Silver économie⁽¹⁾, La Poste favorise les emplois locaux. Par le financement des projets des PME et des collectivités territoriales, Le Groupe La Poste s'emploie à ce que chacun, en ville comme à la campagne, puisse bien vivre et travailler près de chez lui.

RENFORCER LE LIEN SOCIAL

Travailler main dans la main avec les acteurs locaux, c'est encore la meilleure façon d'identifier les solutions pour faciliter la vie de tous, tous les jours.

Allongement de la durée de vie, nouvelles structures familiales et nouvelles formes de travail... autant de mutations qui demandent de réinventer le lien social. Avec les nouveaux services du facteur et des partenariats innovants, Le Groupe La Poste apporte de multiples solutions, que cela soit à destination des jeunes en milieu rural ou de maires de petites communes.

INNOVER AU SERVICE DES ÉCOSYSTÈMES TERRITORIAUX

Soutenir les initiatives locales, c'est aussi contribuer à inventer de nouveaux territoires, plus dynamiques, plus connectés, plus écologiques, plus respectueux des plus vulnérables.

En co-construction avec de multiples partenaires, La Poste propose et teste de nouveaux concepts. Elle favorise également l'émergence d'innovations sociales avec les acteurs de l'économie sociale et solidaire au sein de l'Alliance Dynamique.

SOCIALE ET TERRITORIALE

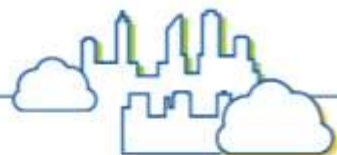

97 % des Français se trouvent à moins de 5 km d'un des 17 000 points de contact de La Poste : la force d'un maillage de proximité.

4,4 Mds € d'achats sont injectés dans l'économie grâce au Groupe La Poste, ce sont ainsi plus de **100 000 emplois** soutenus localement chaque année.

80 % des fournisseurs de La Poste sont des PME.

Plus de 835 000 personnes ont passé les épreuves du Code de la route dans un des centres agréés opérés par La Poste.

185 communes ont déjà adopté le portail universel Localo, bouquet de services simplifiant la gestion de la relation avec les citoyens.

1^{er} partenaire du financement des collectivités territoriales.

La Banque Postale a octroyé en 2018 13,4 Md€ de financement à plus de 3 287 acteurs du secteur public local : collectivités, bailleurs sociaux, entreprises publiques locales et établissements de santé.

503 Maisons de services au public, opérées par La Poste, assurent l'accès aux services publics de proximité (emploi, allocations familiales...).

318 partenariats avec des associations des quartiers prioritaires de la politique de la ville.

Plus de 40 000 tablettes Ardoiz[®] distribuées, dont 2 000 auprès des associations, pour permettre aux seniors de se sentir plus à l'aise avec le numérique.

200 000 prestations réalisées par Veiller Sur Mes Parents favorisent le maintien à domicile des personnes âgées, en toute sécurité.

115 M€ de chiffre d'affaires réalisés par les Nouveaux Services qui répondent aux grands enjeux sociétaux : le vieillissement de la population, l'isolement et les inégalités territoriales.

La Poste accompagne les jeunes vers l'emploi

Particulièrement impliqué dans une politique de soutien à l'insertion et à l'emploi des jeunes, le Groupe accompagne actuellement plus de 300 élèves talentueux via L'Envoi, mobilise plus de 700 postiers comme parrains des élèves de l'Envoi ou des écoles de la 2^e chance.

2 formats d'espaces de coworking, Nomade et Startway, favorisent de nouvelles formes de travail et de synergies entre acteurs locaux.

15 initiatives, nées sur tout le territoire, accompagnées par le programme French IoT chaque année, afin d'impulser l'internet des objets à la française et enrichir les services de La Poste par le digital.

59 expérimentations grandeur nature ont été lancées depuis 2015 dans le cadre de Time to Test, au sein de la branche Services-Courrier-Colis.

Initiatives citoyennes présentes en ligne sur le site Les Élançeurs, 10 projets récompensés en 2018, dont près de la moitié dans l'économie circulaire.

KissKissBankBank et Lendopolls permettent aux citoyens de financer le développement de start-up ou de projets de développement d'énergies renouvelables via le crowdfunding.

Une quarantaine de réseaux de l'économie sociale et solidaire partenaires de La Poste au sein de l'Alliance Dynamique.

(1) Silver économie : activités économiques liées aux personnes âgées.

EN FAVEUR D'UN NUMÉRIQUE

L'omniprésence du numérique compte sans doute parmi les changements technologiques et sociétaux les plus marquants de ces deux dernières décennies. La Poste agit pour permettre à chacun d'accéder en toute confiance à un numérique utile, éthique et inclusif.

PROMOUVOIR UN NUMÉRIQUE INCLUSIF

Le Groupe La Poste agit pour que chacun ait accès aux services numériques.

En équipant nos facteurs de terminaux mobiles et en installant des tablettes numériques dans les bureaux de poste, nous apportons au grand public une connexion, du conseil et de l'accompagnement. Nous veillons aussi à être exemplaires quant à l'accessibilité de nos sites internet et de nos applications mobiles.

DÉPLOYER UN NUMÉRIQUE UTILE ET À LA PORTÉE DE TOUS

La Poste, en tant qu'opérateur de services numériques et tiers de confiance, invente des solutions simples, efficaces (signature électronique, identité numérique, coffre-fort électronique) et déploie des dispositifs d'accompagnement au numérique.

Le numérique peut être un formidable outil d'inclusion et d'accès aux services, notamment bancaires... à condition d'en maîtriser les codes. Pour 33 % des Français en difficulté, une courte formation serait nécessaire dans ce domaine. Attaché à construire et renforcer la confiance numérique, Le Groupe La Poste développe des dispositifs robustes pour garantir la sécurité et l'utilisation responsable des données. Il a également choisi d'investir la e-santé via sa filiale, Docaposte.

GARANTIR UN NUMÉRIQUE ÉTHIQUE

La Charte data du Groupe La Poste formalise notre attachement à la confidentialité des données personnelles. La prestation de serment par l'ensemble des postiers le distingue de tous les acteurs de la place.

La Poste détient les adresses de tous les Français : cela fait d'elle l'une des plus anciennes entreprises dont le métier est de gérer de la donnée. La nouvelle réglementation européenne RGPD renforce l'encadrement du traitement des données personnelles, mais à La Poste, le sujet fait depuis longtemps l'objet d'une vigilance particulière.

ÉTHIQUE ET RESPONSABLE

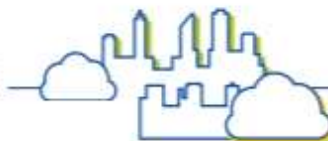

90 000 smartphones Facteo

équipent aujourd'hui les facteurs. Ils simplifient les opérations du quotidien et permettent de proposer de nouveaux services.

7 600 tablettes numériques sont mises à la disposition de nos clients dans les points de contact La Poste.

503 points d'accès à des équipements numériques

La Médiation dans les Maisons de Services au Public se traduit très concrètement par un accès, en milieu rural et de montagne, à une connexion internet, un ordinateur, un scanner et une imprimante. Elle donne accès aux services des opérateurs publics partenaires et la possibilité de se faire accompagner par les chargés de clientèle spécialement formés à cet effet.

300 bureaux de Poste

Le Plan d'inclusion bancaire par le numérique sera déployé dans 300 bureaux de poste. Avec WeTechCare, l'Union nationale des PIMM et FACE⁽¹⁾, La Banque Postale identifie, accompagne et forme les personnes en précarité numérique vers les services bancaires pour développer leur autonomie.

500 M€ de chiffre d'affaires pour la filiale Docaposte qui accompagne la transition numérique, notamment en facilitant la digitalisation des politiques publiques des collectivités territoriales.

7 réseaux partenaires pour assurer une médiation numérique en bureau de poste : les clients sont guidés dans la navigation sur les sites internet des grands services publics, tels que Pôle Emploi ou la CAF.

3 millions de coffres-forts électroniques et application mobile Digiposte+

Les Français ont ainsi la possibilité d'avoir un accès gratuit à un coffre fort numérique leur permettant de sécuriser par exemple leurs fiches de paye et tout autre document officiel. Ils simplifient ainsi leurs démarches administratives. Les solutions proposées permettent aux particuliers comme aux PME de stocker et d'échanger des documents en toute sécurité.

Digiposte+ Ma santé

Docaposte porte l'offre e-santé, plateforme unique avec 3 offres distinctes dont les deux premières s'adressent aux clients particuliers.

Le service Identité numérique

compte déjà 210 000 utilisateurs. Ils se connectent à tous les services publics en ligne à l'aide d'un identifiant unique, vérifié à domicile par le facteur.

Le pass numérique, expérimenté à partir de l'automne 2018, donne accès à des ateliers de formation au numérique. Il sera déployé en Maisons de Services au Public et en bureau de poste.

Une démarche de certification ISO 27001-2013

Une nouvelle filiale du Groupe dédiée au marketing relationnel, Medapost, a été certifiée en 2018, ce qui garantit sa capacité à protéger ses données et celles de ses clients. Seules 200 entreprises en France ont reçu cette certification.

DOCAPOSTE BPO est agréée en qualité d'hébergeur de données de santé à caractère personnel pour l'hébergement du dossier pharmaceutique.

100 % conforme RGPD

Le règlement général sur la protection des données a été anticipé dès 2017. Les dispositifs mis en œuvre ont permis de renforcer le cadre de la protection des données à caractère personnel dans le Groupe.

Charte Data & Prestation de serment

La charte data et la prestation de serment font partie du dispositif développé par Le Groupe La Poste pour garantir à ses clients la sécurité et l'utilisation responsable de leurs données.

100 % des managers ont été formés à la protection des données personnelles.

 **POUR LES TRANSITIONS**

Face au réchauffement climatique, les solutions existent pour rendre les bâtiments moins énergivores, le transport plus vertueux et consommer autrement pour préserver les ressources naturelles. Dans tous ces domaines, La Poste agit et apporte des réponses.

RÉDUIRE NOTRE CONSOMMATION D'ÉNERGIE DANS LES BÂTIMENTS

En 40 ans, la consommation mondiale d'énergie a doublé.

En France, les bâtiments représentent environ 17 % des émissions de gaz à effet de serre. Avec un parc immobilier de plus de 12 000 sites, La Poste est un opérateur de poids dans ce secteur à l'impact climatique majeur. C'est pourquoi le Groupe déploie un important programme de mesure, de réduction et de compensation de sa consommation d'énergie et de ses émissions de gaz à effet de serre (GES). Les savoir-faire développés en interne sont aussi proposés aux entreprises et aux collectivités pour leur permettre de maîtriser leur impact climatique : le dispositif SOBRE facilite l'usage responsable des bâtiments et Action Habitat aide les collectivités territoriales à identifier les logements les plus énergivores.

ALLER PLUS LOIN AVEC LES NOUVELLES MOBILITÉS

Le secteur des transports représente à lui seul 29 % des émissions de gaz à effet de serre.

Sous l'impulsion des nouveaux modes de consommation, via le e-commerce, La Poste innove et s'affiche comme un pionnier dans la réinvention de la logistique urbaine. Forte d'une des premières flottes de véhicules électriques au monde, elle poursuit ses initiatives pour livrer en mode propre, notamment dans les centres-villes. Les hôtels logistiques et les micro-dépôts permettent d'assurer les livraisons avec des véhicules à faibles émissions.

ÊTRE LE PARTENAIRE NATUREL DE L'ÉCONOMIE CIRCULAIRE

300 millions de tonnes de déchets sont produits chaque année en France.

Pour sortir de la logique de l'économie linéaire et préserver les ressources, il importe de produire et consommer autrement : l'économie circulaire permet le développement de produits et de services pour lesquels l'approvisionnement, le réemploi, la réparation et le recyclage des déchets deviennent sources d'opportunités. La Poste mobilise sa puissance industrielle pour collecter les ressources diffusées et les valoriser avec les acteurs de l'économie circulaire. Les solutions de logistique inversée, comme l'offre Recygo pour les déchets de bureau, changent d'échelle en 2018. Dans tous les domaines, le Groupe s'attache à augmenter la part de matières recyclées utilisées, à valoriser ses équipements en fin de vie et à augmenter leur durée d'usage. Ces savoir-faire sont déclinés avec tout un éventail de partenaires afin de favoriser l'émergence de véritables filières de l'économie circulaire en France.

ÉCOLOGIQUES

- 20 % de GES

La baisse des émissions de gaz à effet de serre depuis 2013. Le Groupe définit une nouvelle trajectoire à l'horizon 2025 pour réduire ses émissions conformément aux objectifs fixés par l'Accord de Paris à l'issue de la COP 21.

500 M€ + 750 M€

Émissions d'un Green Bond de La Poste, destiné à financer notre transition énergétique et d'un Green Bond de La Banque Postale, destiné à financer les investissements des clients.

100 % d'électricité d'origine renouvelable pour l'approvisionnement de tous les bâtiments gérés par Poste Immo, filiale immobilière du Groupe.

Une gamme complète de prêts proposée par La Banque Postale pour faciliter les travaux de rénovation énergétique de l'habitat.

325 sites équipés du dispositif SOBRE pour le suivi de leurs performances énergétiques, dans le cadre du système de management de l'énergie. La solution SOBRE est aussi proposée à nos clients gestionnaires de parcs immobiliers.

48 centrales photovoltaïques installées par le Groupe produisent l'équivalent de la consommation électrique d'une ville de 10 000 habitants.

100 000 ménages sensibilisés à la rénovation de l'habitat grâce au dispositif Action Habitat.

10 projets d'autoconsommation d'énergie renouvelable.

15 280 véhicules électriques en circulation, ils représentent 24 % de la flotte gérée en interne (hors vélos et chariots).

10 000 vélos à assistance électrique déployés dans toute l'Île-de-France, grâce à la solution développée par Bemobi, en partenariat avec Île-de-France Mobilité.

15 métropoles urbaines engagées dans des process de livraison en mode propre.

100 % de neutralité carbone de nos offres courrier, colis, express et numérique depuis 2012. La Banque Postale a rejoint la démarche pour l'ensemble de ses activités opérationnelles en 2018.

Urby
Lancement de la marque Urby proposant aux métropoles un dispositif de logistique urbaine intégrée globale.

275 000 utilisateurs du service Recygo sur l'année de lancement.

75 % des déchets inertes de chantier valorisés en 2018 sur les chantiers pilotes. Poste Immo déploie sa politique de prévention et de recyclage sur tous ses chantiers et teste le réemploi des matériaux de construction.

280 000 tablettes et smartphones gérés depuis 2014 favorisant l'allongement de leur durée d'usage, leur réemploi et leur recyclage (> 230 t. eq. CO₂ évitées en 2018).

85 000 tonnes de matières envoyées au recyclage ou au réemploi (déchets de bureau, imprimés non distribués, livres...) grâce aux offres de services des filiales Recygo et Nouvelle Attitude.

20 % de matière recyclée dans les emballages Prêt-à-Poster de Collissimo, tout en préservant leur solidité.

7 000 téléphones portables collectés en six semaines auprès des particuliers en région Auvergne-Rhône-Alpes pour reconditionnement ou recyclage. Avec une simple enveloppe-réponse et l'aide du facteur, ce geste écologique devient facile.

Partenariats - Les institutions

Publié le 16 juillet 2019

National

Tous unis pour la cohésion territoriale

Quand on est un acteur de terrain comme Le Groupe La Poste, il est logique de créer des synergies avec ceux qui interviennent aussi en proximité. Quel que soit l'échelon, le Groupe travaille avec l'ensemble des institutions publiques pour favoriser le développement local et l'action publique.

Le Groupe La Poste signe des conventions annuelles avec les associations d'élus pour favoriser le dialogue sur l'évolution des missions de La Poste, son rôle particulier dans les territoires et les modalités de coopération avec les élus locaux.

Ce dialogue nourri avec les associations d'élus est l'occasion de croiser les problématiques. Il aborde ainsi les enjeux sociétaux actuels de transition et d'accessibilité numériques, du grand âge et de ses besoins de proximité et de maintien à domicile, de logistique urbaine ou de transition écologique. Il permet aussi de faire le point sur la présence postale dans les territoires et son évolution sous ces multiples formes : bureaux de poste, Maison France Service (maisons de services au public), partenariats avec des commerçants ou des mairies...

LA BANQUE POSTALE

Pour ses dix ans, La Banque Postale renouvelle son logo pour incarner la dynamique de l'entreprise au service de ses clients.

Moderne, simple et visible, le nouveau logo restitue la dynamique de La Banque Postale et l'élan de l'énergie citoyenne.

En conservant le carré, le bleu et le jaune, l'oiseau, il réaffirme le socle fondateur de La Banque Postale, héritière des valeurs de La Poste : la confiance et la proximité.

Le « LA » exprime la filiation postale via le jaune et signifie le caractère unique de La Banque Postale en France. Banque qui sert l'intérêt général, La Banque Postale joue un rôle essentiel pour l'accès du plus grand nombre¹ à des services bancaires de qualité. En outre, elle est la seule à s'être vue reconnaître par la loi² la mission d'accessibilité bancaire, à travers son Livret A et elle s'engage quotidiennement dans l'accompagnement des clientèles en situation de fragilité financière³.

Présentation générale de La Banque Postale

Filiale du Groupe La Poste, La Banque Postale est une banque unique et singulière, qui privilégie la proximité, la confiance et la modernité au service de tous.

La Banque Postale, dont les activités couvrent la banque de détail, l'assurance et la gestion d'actifs, a vocation à répondre aux besoins de tous. Jeunes, familles, actifs, retraités, collectivités locales, associations, professionnels et entreprises : elle propose à chacun une gamme de produits adaptés à ses besoins.

« Nous répondons avec la même exigence aux besoins de tous nos clients, revenus modestes et patrimoniaux, grandes et petites entreprises, collectivités locales et associations. Nous sommes fiers de la confiance qu'ils nous accordent. »

Rémy Weber, Président du Directoire de La Banque Postale

La Banque Postale en 2019 :

10,5 millions de clients particuliers actifs

354 000 clients personnes morales et acteurs publics locaux

28 154 collaborateurs dédiés au métier de la Banque

Une banque engagée en faveur de l'inclusion bancaire

La Banque Postale, en charge de la **mission de service public** pour l'accessibilité bancaire, est engagée en faveur de l'inclusion bancaire au service de tous nos concitoyens.

Une banque soutenant l'économie locale dans les territoires

Partenaire de référence du **secteur public local**, La Banque Postale apporte son expertise aux collectivités, aux associations et aux entreprises sur tout le territoire avec une offre bancaire et assurantielle complète.

Une banque au service de la transition écologique

La Banque Postale, qui a été est l'une des premières banques au monde à afficher **sa neutralité carbone**, aide ses clients à gérer leur transition énergétique avec des offres dédiées, notamment des prêts verts. De son côté, La Banque Postale Asset Management s'apprête à basculer **100% de ses actifs en gestion ISR** à fin 2020.

Une banque humaine et numérique

La Banque Postale adopte le meilleur des usages numériques en conservant **le contact humain** grâce à la densité de son réseau de bureaux de poste et l'expertise de ses conseillers.

100 % numérique ou 100 % humain : chacun peut choisir le mode de contact qui lui convient, du bureau de poste à la banque en ligne en passant par la banque 100 % digitale **Ma French Bank**.

Les services bancaires

La Banque Postale propose avec sa banque de détail tous les services bancaires à destination des particuliers et des personnes morales : secteur public local, associations, professionnels et entreprises.

- **Les particuliers**

La Banque Postale offre une gamme complète de produits et de services à destination des particuliers : dépôts, épargne, crédits habitat et consommation (via sa filiale La Banque Postale Financement), moyens de paiement... En charge d'une mission de service public d'Accessibilité bancaire, via le Livret A, elle permet aux exclus bancaires d'avoir d'accès aux services bancaires essentiels. Par ailleurs, elle propose des tarifs adaptés et des conseils budgétaires aux clients financièrement fragiles. Les clients digitalisés peuvent utiliser la banque 100% mobile, [Ma French Bank](#).

- **Les personnes morales**

Forte d'un enracinement historique dans les territoires, La Banque Postale accompagne au quotidien les collectivités, les acteurs publics locaux et les associations. Elle soutient également le dynamisme des entreprises, des professionnels et des entrepreneurs grâce à la proximité et la variété de son offre de services.

7 740 bureaux de poste
6 350 conseillers bancaires sur tout le territoire
43 centres d'affaires

LA BANQUE POSTALE ET LA RESPONSABILITÉ SOCIÉTALE DE L'ENTREPRISE

LES ENGAGEMENTS DE LA BANQUE POSTALE ENVERS LA SOCIÉTÉ ET LES TERRITOIRES

La Banque Postale, partenaire de référence du secteur public local

En 2019, pour la troisième année consécutive, La Banque Postale reste la première banque en matière de financement du secteur public local avec 15,7 milliards d'euros de financement octroyés à plus de 3 000 organismes territoriaux, collectivités, bailleurs sociaux, entreprises publiques locales, établissements de santé.

L'engagement citoyen des collaborateurs à travers « L'Envol, le campus de La Banque Postale »

La Banque Postale s'engage dans un **mécénat sociétal** en faveur de l'éducation et de **l'égalité des chances**. Pour cela, elle a créé dès 2012 une association loi 1901 : « L'Envol, le campus de La Banque Postale ». Elle incarne ses valeurs et celles du Groupe La Poste et associe pleinement ses collaborateurs en favorisant leur **engagement citoyen**.

Ce dispositif est soutenu depuis son lancement par l'Éducation nationale qui a **renouvelé son partenariat en 2019**. Il a pour mission de **favoriser le parcours scolaire de jeunes élèves talentueux**, issus de milieux modestes, venant de toute la France (rural et urbain), DOM inclus. Il les accompagne de façon individualisée, de leur entrée au lycée jusqu'à leur intégration dans des filières supérieures générales, technologiques ou professionnelles (artisanat) d'excellence et/ou leur insertion professionnelle.

En 2019, 88 élèves du programme de mécénat sociétal ont obtenu leur baccalauréat. Un taux de réussite de 98% qui vient conforter les engagements de La Banque Postale en faveur de l'éducation et de l'égalité des chances.

EN SAVOIR PLUS SUR L'ENVOL, LE CAMPUS DE LA BANQUE POSTALE

La Banque Postale agit en faveur du financement participatif

La Banque Postale soutient également, depuis juin 2011, l'économie collaborative grâce au partenariat signé avec **KissKissBankBank**, plateforme de financement participatif permettant à des créateurs de projet de collecter des fonds auprès de leur entourage et du grand public. Chaque mois, La Banque Postale finance à hauteur de 50 % un projet coup de cœur portant une dimension de Développement Durable, sélectionné grâce aux votes du public sur la page Facebook de La Banque Postale. Plus de 130 projets ont ainsi été soutenus depuis le lancement du partenariat.

En juillet 2017, La Banque Postale a renforcé son engagement en faveur du financement participatif en rachetant à 100 % la société KissKissBankBank&Co. Cette acquisition s'inscrit dans la stratégie de développement digital de La Banque Postale et son souhait de proposer des offres de produits et services citoyens qui répondent aux nouvelles attentes de ses clients.

En 2019 et 2020, La Banque Postale poursuit son engagement dans la **Social cup**, première coupe de France de l'entrepreneuriat social jeunes lancée avec KissKissBankBank et MakeSense. Depuis 2014, la Social cup accompagne et récompense les jeunes entrepreneurs qui souhaitent répondre aux enjeux sociaux et environnementaux de leur génération.

“

1,5 million d'euros récoltés depuis le lancement de Goodeed.

Après l'intégration de **KissKissBankBank&Co**, La Banque Postale a élargi ses services numériques innovants et citoyens, avec l'acquisition de **Goodeed**. Cette plateforme de dons permet aux particuliers de soutenir gratuitement des projets solidaires d'ONG et d'associations, en visionnant des publicités. Le principe : les internautes choisissent entre plusieurs projets sociaux ou humanitaires, puis regardent une publicité de 20 secondes sur le site, l'application mobile ou le réseau d'éditeurs partenaires. Ce sont ensuite les annonceurs qui, en payant le site pour diffuser leurs publicités, financent les projets de plus de 80 associations partenaires.

[Plus d'informations sur la Social cup](#)

Et au soutien des entrepreneurs

La Banque Postale apporte son soutien aux « entrepreneurs engagés » en étant associée avec France Active. Dans le cadre de son activité sur les marchés des professionnels, associations et PME, La Banque Postale peut orienter les entrepreneurs et porteurs de projets vers les Associations Territoriales de France Active, pour qu'ils bénéficient de leur expertise et accompagnement.

Une charte achats responsables

La charte achats responsables de La Banque Postale doit être acceptée par le fournisseur pour chaque nouveau contrat ou, à défaut, au fil des comités de pilotage des contrats en cours. Elle sensibilise les fournisseurs de La Banque Postale à sa politique RSE. Les fournisseurs s'engagent à respecter les réglementations en vigueur que la charte rappelle de manière formelle. Ce document les incite à s'engager eux-mêmes dans une démarche RSE.

Des appels d'offres ouverts au secteur protégé et aux PME

Une contribution importante à l'emploi indirect de personnes en situation de handicap

Les actions menées par la direction des achats de La Banque Postale ont permis d'atteindre les objectifs fixés en matière d'achats auprès du secteur adapté et protégé. En 2019, le montant des achats de La Banque Postale auprès du secteur adapté et protégé (EA et ESAT) a été de **992 400 €**.

La direction des achats, avec l'appui des prescripteurs, est toujours dans une démarche d'identification de nouvelles prestations en lien avec le secteur adapté et protégé dans les appels d'offres. Des prestations comme la reprographie, la navette inter-sites, les traiteurs ou encore le recours à des services de traduction, sont en partie dédiées à ce secteur, des mises en concurrence étant faites avec le secteur ordinaire.

Les achats auprès des petites et moyennes entreprises en constante progression

Pour permettre l'accessibilité des petites et moyennes entreprises à ses appels d'offres, La Banque Postale est attentive à :

- La réduction des risques de dépendance financière via la mesure du taux de dépendance
- L'allotissement des appels d'offres pour permettre aux TPE/PME spécialisées sur des secteurs très spécifiques de candidater autrement qu'en co-traitance ou sous-traitance.

Le montant des achats de La Banque Postale auprès des PME est en constante progression. Il est passé de 118 millions d'euros HT en 2016 à 134 millions d'euros HT en 2017 et 138 millions d'euros HT en 2018.

LES ENGAGEMENTS DE LA BANQUE POSTALE ENVERS L'ENVIRONNEMENT

Consciente des enjeux climatiques et environnementaux, La Banque Postale soutient les projets de transition écologique des particuliers, des entreprises et des collectivités. Dans la gestion d'actifs, sa filiale LBPAM prépare le passage à une gestion « 100% Investissement Responsable ». Dans son activité propre, La Banque Postale a initié une démarche de refinancement par émissions d'obligations vertes, tout en affichant une neutralité carbone sur son périmètre opérationnel.

QU'EST-CE QUE L'INVESTISSEMENT SOCIALEMENT RESPONSABLE ?

LA SUPPRESSION DE LA TAXE D'HABITATION (modalités et conséquences)

N°7 - AVRIL 2020

Ce septième numéro de notre collection Accès Territoires traite spécifiquement de la suppression de la taxe d'habitation et de la réforme fiscale qui en découle pour les collectivités locales.

Ce document se veut avant tout pédagogique afin que tout un chacun s'approprié cette réforme simple dans son objectif - augmenter le pouvoir d'achat des français - mais complexe dans sa mise en œuvre.

LES EHPAD PUBLICS AUTONOMES Portrait et situation financière

N°5 - JANVIER 2018

Ce cinquième numéro de notre collection aborde le sujet de la prise en charge des personnes âgées en établissements d'hébergement pour personnes âgées dépendantes (EHPAD). Quelles sont les caractéristiques de ces établissements ? Comment sont-ils financés ? Avec quels enjeux ? Sans prétendre à l'exhaustivité, cette publication dresse un état des lieux des EHPAD publics autonomes, acteurs majeurs de la prise en charge des personnes âgées.

GROUPE ARKÉA

ARKEA

Bienvenue sur le site ARKEA, groupe bancaire coopératif et collaboratif.

FILM CORPORATE DU CRÉDIT MUTUEL ARKÉA (2'40)

La belle histoire d'une banque coopérative et territoriale

Arkéa, c'est une belle histoire entrepreneuriale qui a débuté, il y a plus d'un siècle, dans les territoires de Bretagne puis du Sud-Ouest et qui se prolonge aujourd'hui dans toute la France et en Europe.

En Bretagne, le groupe puise ses racines dans l'**Office central des œuvres mutualistes agricoles du Finistère**. Créé en 1911 à l'initiative de plusieurs propriétaires fonciers qui souhaitent accélérer la modernisation des campagnes bretonnes, l'Office central réussit à fédérer l'ensemble des œuvres mutualistes, coopératives et sociales du département avant de répondre ensuite aux multiples besoins des agriculteurs dans les domaines du crédit, des assurances ou de la formation professionnelle. L'Office central a présidé à la création de plusieurs groupements mutualistes de premier plan dont Triskalia, Groupama et le **Crédit Mutuel de Bretagne (CMB)**.

Créée en 1979, la fédération du **Crédit Mutuel de Bretagne** couvre alors l'ensemble du territoire breton. A partir des années 1980, il étoffe son offre de services afin de répondre aux nouvelles attentes de la clientèle. Sous la gouvernance de Louis Lichou et d'Yves Le Baquer sont donc lancées plusieurs filiales dont **Suravenir** (assurance-vie et prévoyance), **Suravenir Assurances** et **Novélia** (assurances-dommages), **Federal Finance** (gestion d'actifs), **Arkéa Banque Entreprises et Institutionnels** (anciennement dénommée Banque Commerciale pour le Marché de l'Entreprise - financement des entreprises), **Financo** (crédit à la consommation)...

De la fonderie de Ruelle à la constitution du groupe Arkéa

Dans le Sud-Ouest, la **fédération du Crédit Mutuel du Sud-Ouest**, officiellement constituée en 1975, trouve son origine dans une coopérative bancaire créée en 1963 à l'initiative de salariés des ateliers de la fonderie de Ruelle, en Charente, qui eurent l'idée de se regrouper pour épargner et financer des emprunts à moindre coût. La première agence du Crédit mutuel local ouvrira d'ailleurs à deux pas de la fonderie. D'autres implantations suivront rapidement en Charente puis en Dordogne et Gironde. **Aujourd'hui le Crédit Mutuel du Sud-Ouest compte 87 points d'accueil et sert quelque 400 000 sociétaires et clients dans les trois départements.** L'histoire du Crédit Mutuel du Sud-Ouest se mêle à celle du Crédit Mutuel de Bretagne à partir des années 1970. Le rapprochement entre les deux fédérations s'effectue au fur et à mesure des opportunités jusqu'à une fusion CMB-CMSO en 1995.

En 2002, les fédérations du Crédit Mutuel de Bretagne (CMB), du Crédit Mutuel du Sud-Ouest (CMSO) et une vingtaine de filiales spécialisées constituent un groupe qui prend la dénomination de **Arkéa**. Fabricant et distributeur, le Crédit Mutuel Arkéa couvre alors l'ensemble des métiers de la banque, de l'assurance et de la finance.

En quelques dates clés, Anne-Laure Navéos, Directrice en charge de la croissance externe et des partenariats au Crédit Mutuel Arkéa, nous retrace l'histoire plurielle du mouvement Crédit Mutuel en France, qui a vu notamment l'émergence de deux groupes distincts : le CM11-CIC et le Groupe Arkéa.

Un modèle ouvert de banque coopérative et territoriale

Le groupe Arkéa réunit le [Crédit Mutuel Bretagne](#), le [Crédit Mutuel du Sud-Ouest](#) ainsi que près de 40 filiales spécialisées. Avec 4,7 millions de sociétaires-clients et plus de 157 milliards d'euros de total de bilan, Arkéa est un acteur majeur de la bancassurance en France.

Complet et diversifié, le groupe Arkéa concilie :

- solidité financière,
- dynamique d'innovation et d'ouverture,
- ancrage territorial et
- croissance responsable.

Arkéa souhaite être un partenaire bancaire d'un monde qui se conçoit sur le long terme, en mettant sa performance globale au service du financement de l'économie réelle, des territoires et de ses acteurs ainsi que des projets de vie de ses 4,7 millions de sociétaires et clients afin d'accroître le champ des possibles et d'aider chacun à se réaliser.

Arkéa 2020 : de nouvelles frontières

Créer de la valeur pour tous

La révolution numérique bouleverse les modes de vie et de consommation et entraîne l'émergence de nouveaux modèles économiques. **Les métiers de la banque et de l'assurance sont à réinventer.**

Acteur de référence sur l'ensemble de ses marchés – de la banque de détail aux prestations en marque blanche pour de grands comptes de la finance ou de la distribution, Arkéa poursuit une stratégie de développement originale, avec l'ambition de développer un modèle de banque coopérative et collaborative, qui apporte la meilleure réponse aux aspirations et modes de vie. Arkéa fait ainsi le choix de l'innovation ouverte, en partageant et mutualisant ses expertises avec celles de son écosystème – entreprises, start-up de la finance et de l'assurance, etc. – pour proposer **des solutions qui créent de la valeur pour tous**. Arkéa a la conviction que cette approche collaborative constitue, aujourd'hui et demain, la principale source de progrès.

C'est tout l'enjeu du projet d'entreprise Arkéa 2020 qui doit permettre au groupe Arkéa de poursuivre son développement autonome au service de ses clients, des territoires et de l'ensemble de ses parties prenantes, sur des marchés toujours plus concurrentiels.

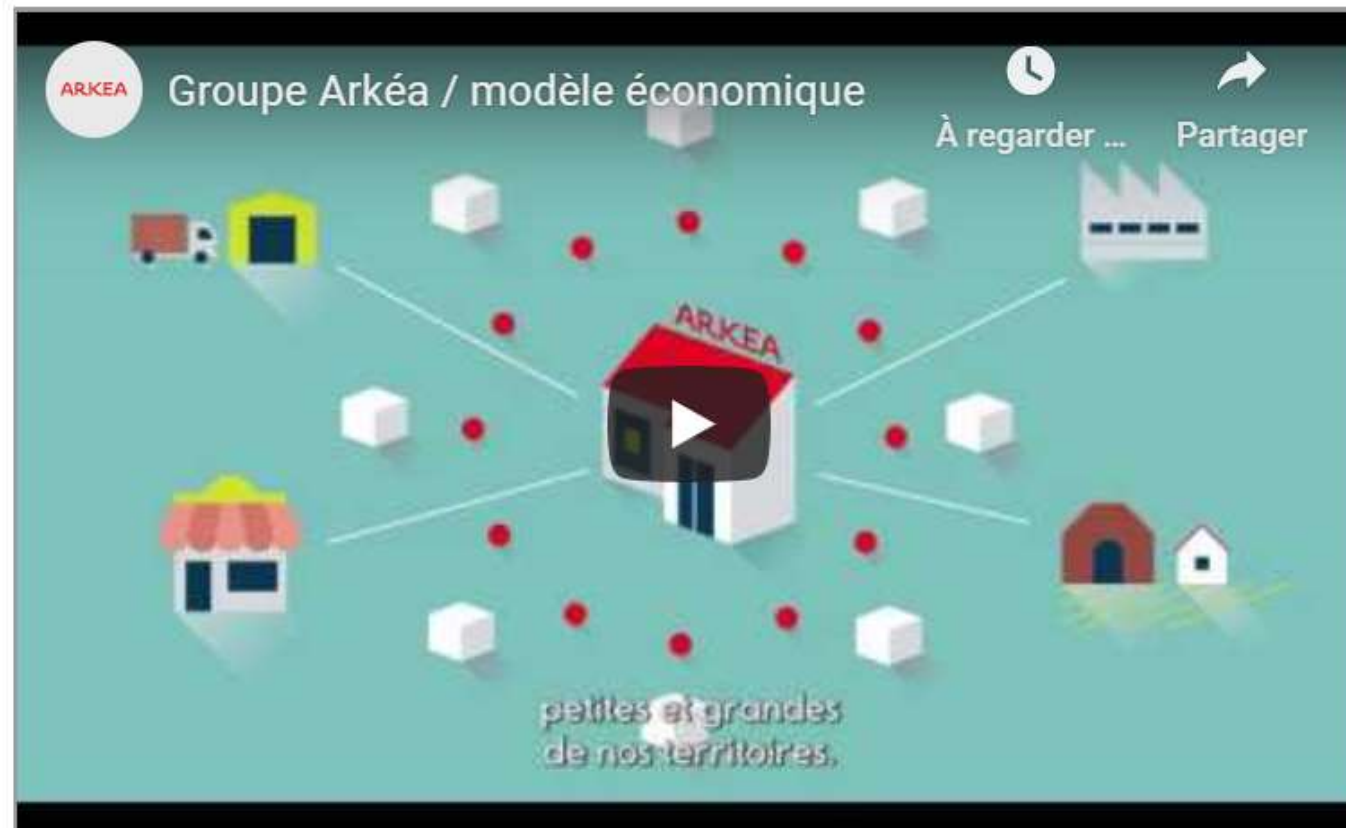

VIDÉO GROUPE ARKÉA : MODÈLE ÉCONOMIQUE (2'40)

Aux côtés des entreprises et des institutionnels

Arkéa accompagne tous les acteurs du développement économique des territoires : entreprises, institutionnels, professionnels de la santé, du logement social et de l'économie sociale...

Il dispose d'un pôle dédié qui fédère toutes les expertises destinées à cette clientèle :

- **Arkéa Banque Entreprises et Institutionnels** est une banque commerciale au service des entreprises et des institutionnels ;
- **Regroupées sous la marque Arkéa Capital, Arkéa Capital Investissement, Arkéa Capital Partenaire et Arkéa Capital Managers** accompagnent en fonds propres les entreprises dans leurs projets de développement ;
- **Arkéa Capital Gestion** est une société de gestion de portefeuilles ;
- **Arkéa Crédit Bail** est un spécialiste du crédit-bail mobilier et immobilier.

Arkéa compte plus de 9 000 entreprises clientes partout en France et s'appuie sur le réseau des 18 délégations régionales d'**Arkéa Banque Entreprises et Institutionnels**.

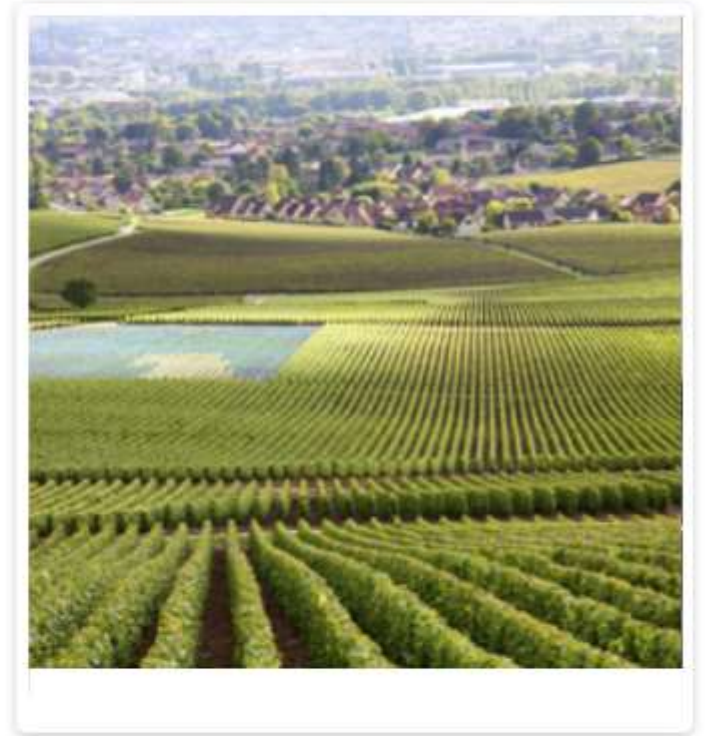

ARKÉA, BANQUE ENTREPRISES ET INSTITUTIONNELS (2'41)

ARKÉA BANQUE ENTREPRISES & INSTITUTIONNELS

Arkéa Banque Entreprises & Institutionnels, acteur du développement économique des territoires

Chaque jour, nos 400 collaborateurs épaulent les entreprises, les acteurs publics et institutionnels locaux et les promoteurs immobiliers. En créant les bonnes synergies, en activant les bons réseaux, nous nous engageons à leurs côtés pour accompagner leur croissance et développer leurs projets. Aujourd'hui, plus de 10000 clients entreprises, collectivités locales et institutionnels nous font confiance. Grâce à eux, nos 20 implantations soutiennent l'attractivité des régions et le made in France, encouragent la dynamisation urbaine et le lien social, favorisent l'accession à la propriété pour tous. Et l'aventure ne fait que commencer : nous travaillons chaque jour pour leur ouvrir de nouvelles perspectives.

[Nous découvrir](#)

ENTREPRISES

Être à vos côtés, aujourd'hui et demain

Nous accompagnons les entreprises à toutes les étapes de leur développement. Audacieux et agiles, nous encourageons les nouveaux modèles économiques et les modes de financement innovants, avec des circuits de décisions courts. Nous envisageons nos relations dans la durée et la confiance.

Espace entreprises

Une vision experte

Nous intervenons dans les domaines de la promotion immobilière et le financement des foncières. Convaincus des spécificités de ces marchés, nous avons constitué une équipe d'experts, soutenue par un back-office dédié, en faisant jouer toutes les synergies de la chaîne du logement.

Espace immobilier

Partenaires des acteurs du développement des territoires

Fidèles à nos valeurs mutualistes, nous accompagnons les collectivités locales et les institutionnels avec des produits financiers simples et sécurisés. Nous participons à la dynamisation des régions et au renforcement du lien social. Nous sommes un des premiers financeurs de l'accession sociale à la propriété.

Espace institutionnels et collectivités

Nos différences

Nos valeurs

Nos actions de mécénat

Un acteur du développement économique des territoires

Chaque jour, nos 340 collaborateurs épaulent les entreprises, les acteurs publics et institutionnels locaux et les promoteurs immobiliers. En créant les bonnes synergies, en activant les bons réseaux, nous nous engageons à leurs côtés pour accompagner leur croissance et développer leurs projets.

Aujourd'hui, plus de 10 000 clients entreprises, collectivités locales et institutionnels nous font confiance. Grâce à eux, nos 19 centres d'affaires ont soutenu l'attractivité des régions et le made in France, encouragé la dynamisation urbaine et le lien social, favorisé l'accès à la propriété pour tous. Et l'aventure ne fait que commencer : nous travaillons chaque jour pour leur ouvrir de nouvelles perspectives.

Nos différences

Animateur de réseau

Les opportunités sont dans les rencontres et les rencontres s'organisent. C'est pourquoi nous favorisons la création de liens entre les décideurs de nos différents marchés. Un trait de caractère devenu une seconde nature qui nous distingue des banques classiques.

Facilitateur

Avec l'ensemble des filiales du Crédit Mutuel Arkéa et de nos partenaires, nous mettons à votre disposition une large gamme d'expertises et de solutions. Dans un environnement en perpétuel mouvement, notre offre de services fait de même, elle s'adapte et anticipe, pour mieux accompagner votre activité.

Co-équipier

Nous avons l'ambition de vous offrir une relation unique, basée sur l'écoute, la confiance et inscrite dans la durée. Pour cela, nous sommes à vos côtés pour soutenir et accompagner vos projets dans les bons comme dans les mauvais moments.

Agile

Nous sommes une banque à taille humaine et nous souhaitons le rester. Ainsi, vous obtenez des réponses personnalisées. Car nos circuits courts favorisent la rapidité de la prise de décision et le montage de financements sur mesure.

Nos valeurs

ENGAGEMENT

Nous puisons notre force dans nos racines mutualistes : la coopération, la solidarité, la responsabilité sociale et la réussite collective. Nous agissons en banque responsable, moteur du développement économique et social de nos territoires.

ouverture

Nous recherchons et investissons constamment de nouveaux espaces de développement et de coopération. Nous valorisons les diversités et nous nous enrichissons de la multiplicité des cultures et des talents.

audace

Nous développons notre énergie créatrice et renforçons notre volonté d'innover afin d'apporter des réponses originales aux besoins de nos clients.

Nos actions de mécénat

Arkéa Banque Entreprises & Institutionnels envisage son action en faveur des territoires comme un tout : notre implication dépasse les frontières de la seule activité bancaire. Nous contribuons ainsi au rayonnement de notre région historique, la Bretagne, par des actions de mécénat ambitieuses en faveur de la culture et de la santé. Nous sommes fiers de vous présenter ici quatre projets emblématiques qui nous tiennent particulièrement à cœur. Ils sont portés par des hommes et des femmes engagés, passionnés, exigeants qui, par leur action, améliorent les conditions de vie et embellissent notre société.

Orchestre Symphonique de Bretagne (OSB)

Depuis 2014, Arkéa Banque Entreprises & Institutionnels soutient l'Orchestre Symphonique de Bretagne. Ce mécénat participe au développement artistique de l'orchestre et au rayonnement de la région Bretagne, territoire historique de la banque.

L'Orchestre Symphonique de Bretagne et ses 43 musiciens permanents apportent à la région une ambition culturelle qui, tout en cherchant l'excellence, doit concerner toute la population. Son objectif est de transmettre la connaissance d'un riche patrimoine, participer à la vitalité de la création et conquérir de nouveaux publics. L'année dernière l'OSB s'est produit dans 25 villes et villages bretons et il continue, en 2020, à programmer des artistes d'une nouvelle génération ainsi que des musiciens qui ont influencé le monde de la musique.

[En savoir plus](#)

[Nos actualités](#)

[Rejoignez-nous !](#)

[Nous contacter](#)

[Virtualis](#)

[Mon espace](#)

Des clients,
des projets ▾

Nos
expertises ▾

Nous
découvrir ▾

Notre expertise
pour les institutionnels
et les collectivités

Nos services

Nous accompagnons durablement les organismes à but non lucratif : collectivités locales, bailleurs sociaux, acteurs de la santé, du médico-social et l'économie locale. Nous leur proposons des solutions simples et sécurisées en matière de financement, de placement, de gestion de flux, ou d'assurance.

Collectivités locales et hôpitaux publics

Financements et couverture de dette

Financement des vos infrastructures en partenariat public-privé ou en concession

Assurances et Garanties Bancaires

Bailleurs sociaux, Sociétés d'Économie Mixte, acteurs de l'Économie Sociale et Solidaire et investisseurs institutionnels

Pour répondre à la diversité des organismes œuvrant pour l'intérêt général, nous proposons une offre globale adaptée aux spécificités et contraintes réglementaires de chacun de nos clients.

Financements et couverture de dette

Cautions et Garanties Bancaires

Gestion de Trésorerie

Gestion de vos Flux Bancaires

Gestion des ressources humaines

[Nos actualités](#)

[Rejoignez-nous !](#)

[Nous contacter](#)

[Virtualis](#)

[Mon espace](#)

Des clients,
des projets ▾

Nos
expertises ▾

Nous
découvrir ▾

Notre conviction
pour les institutionnels
et les collectivités

Nous avons la conviction que les investissements publics sont structurants pour les territoires et renforcent leur attractivité.

Nous mettons notre expertise et notre capacité d'innovation aux services de ceux qui s'investissent dans l'intérêt commun et pour les générations futures.

Nous avons l'ambition d'offrir plus que des solutions de financement ou d'assurance classiques. Nous aimons travailler en amont des projets pour ouvrir avec vous de nouvelles perspectives, avec des solutions innovantes et collaboratives.

Nous privilégions les relations de long terme basées sur la confiance et la transparence et nous nous employons à être réactifs.

Dans un esprit collaboratif, nous partageons avec nos clients des informations qui facilitent leurs prises de décisions. Ainsi, [le Blog des Institutionnels](#), lancé en 2010, apporte un éclairage sur les expériences locales et les initiatives qui animent les territoires. Dans un esprit pionnier, nous lançons des solutions innovantes, comme la plateforme des institutionnels, une alternative simple aux financements bancaires et obligataires traditionnels.

Découvrez nos expertises

Le Blog des Institutionnels : un espace d'information et d'échanges

Le blog s'adresse aux décideurs et acteurs du monde public et institutionnel qui souhaitent suivre l'actualité de leur domaine. Il constitue une base d'informations, accessible par thèmes (habitat social, immobilier, collectivité, santé et social), enrichie d'une liste de partenaires comme des associations, des experts juridiques ou en ressources humaines.

[Abonnez-vous](#)

Le Blog des Institutionnels

UN GRAND MERCI ! #COVID19

HABITAT SOCIAL IMMOBILIER SANTÉ MÉDICO-SOCIAL COLLECTIVITÉS LE COIN DES START-UPS
LES PARTENAIRES LE COIN DU E-COMMERCE □□EVÉNEMENTS MENTIONS LÉGALES

← Mobilités : découvrez la carte des nouveaux aménagements @Paris

Zencap AM apporte son soutien à la recherche médicale et aux associations d'aide aux personnes vulnérables face à la crise #Covid_19 →

Dans quel quartier acheter à Nantes ? @Seloger

MAI 25

Source : [Se loger](#)

SeLoger

Des bords de l'Erdre jusqu'aux quartiers de l'hyper-centre, en passant par le quartier familial verdoyant Procé-Monselet, Nantes est une ville aux multiples visages. Alors dans quel quartier nantais allez-vous acheter votre bien immobilier ?

RECHERCHE

Go

Que retenir du CES Las Vegas 2020 ?

INSTITUTIONNELS ET COLLECTIVITÉS L'INTÉRÊT COLLECTIF AU CŒUR DU PROJET

Arkéa Banque E&I est devenu un acteur essentiel du financement du développement local : de l'aménagement des territoires à la santé, de l'éducation à l'insertion sociale. Aujourd'hui, cela représente 7 milliards d'euros d'encours engagés dans des projets qui ont pour point commun l'amélioration de la vie des citoyens.

LES CLIENTS ACCOMPAGNÉS :

- Les collectivités locales : Régions, départements, communes et intercommunalités
- Les acteurs de la santé : Hôpitaux, établissements médico-sociaux
- Les entreprises publiques locales et les aménageurs publics
- Les organismes du logement social
- Les associations et fondations
- Les acteurs de la protection sociale : Institutions de prévoyance, mutuelles, caisses de retraite

Arkéa Banque E&I accompagne à la fois les acteurs du secteur public local et les acteurs privés investis de missions d'intérêt général. Pour cela, elle mise sur une politique partenariale très dynamique avec les fédérations professionnelles. Présente dans toute la chaîne de l'habitat, en 2019, elle engage une enveloppe de 500 M€ de prêts pour soutenir les actions de revitalisation des centres-villes. Portée par son engagement sociétal, la banque se mobilise pour les acteurs de l'économie sociale et solidaire, qui représentent aujourd'hui plus de 12 % de l'emploi privé en France.

Elle s'emploie également à identifier dans son réseau de mutuelles, d'assureurs et de caisses de retraite, des investisseurs prêts à apporter des fonds supplémentaires au financement de l'économie réelle.

LES AMBITIONS DE LA BANQUE

- 1 / Revitaliser les commerces de centre-ville
- 2 / Favoriser l'accès social à la propriété
- 3 / Permettre aux investisseurs d'apporter des fonds supplémentaires au secteur public

NOTRE ACCOMPAGNEMENT DES TERRITOIRES

LA TOUCHE ARKÉA BANQUE E&I

La 7^e édition du « Speed-dating du logement et de l'immobilier » lancé pour favoriser les synergies entre les acteurs de la chaîne de l'immobilier a réuni, en juin 2019, 700 participants. La banque contribue également à la réflexion sur l'attractivité des territoires, en publiant chaque année des livres blancs qui témoignent d'expériences concrètes sur des sujets d'actualité (voir p.14).

APPROFONDIR AVEC LA COLLECTION REGARDS

Conçue et éditée par la banque, la collection Regards confronte les points de vue, partage les expériences et contribue aux grandes réflexions pour l'amélioration de nos villes et de nos quartiers.

1^{er} VOLUME (2015) ☞
REGARDS SUR L'ACCESSION
SOCIALE À LA PROPRIÉTÉ

2^e VOLUME (2016) ☞
REGARDS SUR NOS QUARTIERS

3^e VOLUME (2017) ☞
REGARDS SUR NOS COMMERCES

4^e VOLUME (2018) ☞
REGARDS SUR LES NOUVELLES
TENDANCES DE L'AMÉNAGEMENT
URBAIN

RETROUVEZ TOUS LES VOLUMES À TÉLÉCHARGER SUR :
leblogdesinstitutionnels.fr

REGARDS

SUR LES NOUVELLES TENDANCES
DE L'AMÉNAGEMENT URBAIN

☞
2018 Philippe

REGARDS

SUR NOS COMMERCES

☞
2017 Maudet

REGARDS

SUR NOS QUARTIERS

☞
2016 Maudet

REGARDS

SUR L'ACCESSION SOCIALE À LA PROPRIÉTÉ

☞
2015 Maudet

LA SCET

“CONNECTONS NOS TALENTS !”

VIDÉO DÉCOUVREZ LA SCET (3'13)

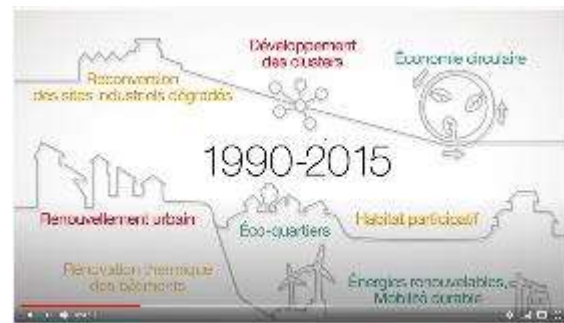

01 — QUI SOMMES-NOUS

NOTRE MISSION

Au cœur des transitions technologiques, démographiques, économiques et écologiques, la SCET régénère son offre, portée par les équipes renouvelées qui se projettent dans l'avenir.

■ **UNE OFFRE DE CONSEIL STRATEGIQUE ET D'APPUI OPERATIONNEL**

Historiquement positionnée dans les prestations d'appui opérationnel au développement des projets des acteurs de l'économie locale, la SCET a su, au cours des dernières années, superposer à ce socle deux offres nouvelles, en direction des collectivités et de leurs satellites, de l'Etat et de ses agences, ainsi que des opérateurs privés :

- **la conception stratégique des projets de territoires**
- **l'évaluation socio-économique de leurs impacts**

CLIENTS

- **Entreprises publiques locales et bailleurs sociaux**
- **Acteurs privés**
- **Collectivités locales**
- **Institutions et opérateurs publics**

02 — VOS ENJEUX, NOS RÉPONSES

VOS ENJEUX, NOS RÉPONSES

Notre mission, assembler des expertises et connecter les talents pour apporter une réponse adaptée et innovante, à des sujets complexes de développement local.

Les consultants de la SCET apportent toutes les compétences requises en matière d'expertises financières, juridiques, techniques et opérationnelles, pour **bâtir** la Ville, **servir** ses habitants, **gérer** opérationnellement les outils créés et faire **performer** vos organisations. Qu'il s'agisse de réflexions stratégiques, de leur mise en œuvre ou de développements encore plus opérationnels, nos équipes sont force de proposition dans vos projets et se mobilisent à vos côtés, en déployant :

- une *ingénierie* solide ;
- des *outils et des méthodes* éprouvés, afin d'optimiser l'utilisation de ressources devenues plus rares ;
- une réponse *co-construite, partagée et portée par les acteurs* ;
- la recherche de la *créativité et de l'innovation*, indispensables à la définition de solutions audacieuses et astucieuses, durables et adaptées aux mutations de l'environnement.

Nous articulons ainsi l'intelligence territoriale autour des différentes échelles spatiales et temporelles de vos projets et vos activités.

LE CRÉDIT AGRICOLE

Créateur de liens sur les territoires

2019

LE PACTE **sociétal & territorial** des Caisses régionales

Sommaire

Le Pacte sociétal & territorial

La responsabilité sociétale d'entreprise (RSE) fait partie intégrante de l'identité du Crédit Agricole. Notre vision de la RSE s'exprime dans un Pacte sociétal & territorial à travers lequel nous avons pris cinq engagements.

Atteindre l'excellence dans nos relations avec tous nos clients

Affirmer notre modèle de banque universelle de proximité

Mettre en œuvre une proximité réinventée au service de nos clients

Être le tiers de confiance de nos clients

pages 14 à 25

Accompagner durablement les territoires

Créer de la valeur au bénéfice des territoires

Être créateur de liens et d'innovation

Accompagner toutes les transitions dans les territoires

pages 26 à 39

Mettre les atouts de notre modèle coopératif au service du bien commun

Démontrer l'utilité de notre modèle coopératif et mutualiste

Favoriser l'adhésion à un sociétariat engagé

Sentourer d'administrateurs mobilisés

pages 40 à 51

Être un employeur responsable

Affirmer notre responsabilité d'employeur

Valoriser des collaborateurs engagés et des managers entrepreneurs

Développer les compétences des collaborateurs

pages 52 à 63

Affirmer notre responsabilité sociétale et environnementale

Être créateur de liens et apporter de l'utilité aux territoires

Prévenir les risques et accompagner les personnes en difficulté

Réduire notre impact environnemental

pages 64 à 77

Éditorial pages 2 et 3

Qui sommes-nous ? pages 4 à 13

Les Caisses régionales en chiffres pages 78 et 79

Nos chiffres clés page 80

Dominique Lefebvre, Président Fédération Nationale du Crédit Agricole

Raphaël Appert, premier Vice-Président Fédération Nationale du Crédit Agricole

Un projet à dix ans pour renforcer notre responsabilité en proximité

Dans un environnement en pleine transformation, en quoi la Responsabilité Sociétale d'Entreprise fait-elle partie intégrante de la stratégie du Crédit Agricole ?

D. Lefebvre: Depuis toujours, les Caisses régionales construisent une relation durable avec leurs clients et les habitants des territoires en faisant vivre une économie orientée vers l'intérêt commun.

Nous voulons plus que jamais réaffirmer notre utilité et en faire le moteur de notre développement. Notre vocation est d'agir chaque jour dans l'intérêt de nos clients et de la société. C'est sur cette raison d'être que nous déployons notre projet du Groupe. Il intègre pleinement la RSE, avec des ambitions fortes dans ce domaine.

« Dans les dix ans qui viennent, nous voulons être reconnus comme un acteur mobilisé sur les enjeux sociétaux dans les territoires. »

Quelles seront demain les priorités sociétales des Caisses régionales ?

R. Appert : Il nous faut accompagner les innovations technologiques et sociales, les transitions dans les territoires, les réponses de l'agriculture aux attentes de la société. C'est tirer pleinement parti des opportunités offertes par la révolution digitale pour construire des solutions durables pour nos clients. C'est aussi amplifier notre rôle de tiers de confiance et faire de la création de lien un métier au service de la vitalité des territoires. Et ce, afin d'être en 2030 la banque préférée des particuliers et des entreprises, l'employeur préféré en France dans les services financiers, et un acteur reconnu pour sa mobilisation sur les enjeux sociétaux dans les territoires. —

Pour la première fois, l'ensemble des Caisses régionales a construit durant plusieurs mois un projet à dix ans. Pourquoi cette initiative ?

R. Appert : Au sein du Groupe, les Caisses régionales ont construit leur succès en s'appuyant sur leur modèle de banque régionale coopérative de plein exercice sur leur territoire, sur l'expression de la responsabilité en proximité et sur la capacité de déployer au plus près du client l'ensemble des métiers du Groupe. Dans cet environnement devenu encore plus incertain, il est donc logique qu'elles s'interrogent sur leur façon d'amplifier ce modèle dans les dix ans qui viennent et d'agir collectivement pour contribuer aux ambitions du groupe.

Ce projet est-il un facteur d'accélération de la démarche sociétale des Caisses régionales ?

D. Lefebvre : Oui car, par ce projet, les Caisses régionales souhaitent amplifier leur engagement RSE, notamment en étant créatrices de liens, en mettant en œuvre dans les territoires une proximité réinventée associée à la puissance du Groupe, en favorisant chez leurs collaborateurs la prise d'initiative et l'esprit d'entreprise. Elles vont aussi être les premières banques à mesurer leur contribution perçue face aux grands enjeux sociétaux à travers un nouvel indicateur stratégique : l'Indice d'Engagement Sociétal.

Notre raison d'être

Agir chaque jour dans l'intérêt de nos clients et de la société.

La finalité du Groupe Crédit Agricole, c'est d'être le partenaire de confiance de tous ses clients.

- Sa solidité et la diversité de ses expertises lui permettent d'accompagner dans la durée chacun de ses clients dans leur quotidien et leurs projets de vie, en les aidant notamment à se prémunir contre les aléas et à prévoir sur le long terme.
- Il s'engage à rechercher et protéger les intérêts de ses clients dans tous leurs actes. Il les conseille avec transparence, loyauté et pédagogie.
- Il revendique la responsabilité humaine au cœur de son modèle : il s'engage à faire bénéficier tous ses clients des meilleures pratiques technologiques, tout en leur garantissant l'accès à des équipes d'hommes et de femmes, compétents, disponibles en proximité, et responsables de l'ensemble de la relation.

Fier de son identité coopérative et mutualiste, s'appuyant sur une gouvernance d'élus représentant ses clients, le Crédit Agricole :

- soutient l'économie, l'entrepreneuriat et l'innovation en France et à l'international : il se mobilise naturellement pour ses territoires.
- Il s'engage délibérément sur les terrains sociétaux et environnementaux, en accompagnant progrès et transformations.
- Il est au service de tous : des ménages les plus modestes aux plus fortunés, des professionnels de proximité aux grandes entreprises internationales.

Notre projet du Groupe

Notre raison d'être guide notre projet du Groupe qui repose sur trois projets.

Notre projet Client

Mobiliser tous les métiers autour de la satisfaction client et d'une culture zéro défaut.

Devenir une banque digitale de référence.

Proposer à tous nos clients une large gamme de services bancaires et extra-bancaires.

Être la banque préférée des particuliers, des entrepreneurs et des entreprises

Notre projet Humain

Offrir toujours aux clients un accès direct à un responsable de la relation en proximité.

Adopter un modèle managérial et une organisation de travail plus responsabilisants, dans un cadre de confiance renforcé.

Être l'employeur préféré dans les services financiers en France

Notre projet Sociétal

Permettre un développement économique pour tous, développer les financements à impact social et maintenir le lien sociétal dans les territoires.

Faire de la finance verte une des clés de la croissance de notre Groupe.

Poursuivre notre engagement mutualiste et sociétal
Être le leader européen de l'investissement responsable

Une présence au cœur des territoires

Les 39 Caisses régionales du Crédit Agricole sont des banques coopératives de plein exercice présentes partout en France.

Notre
engagement
RSE
#2

Accompagner durablement les territoires

Notre engagement

Fractures territoriales sources d'inégalités, vieillissement de la population, impératif écologique... ces évolutions dessinent de nouveaux enjeux pour le développement local. Dans ce contexte, plus que jamais, nous sommes résolus à soutenir la croissance et l'innovation de nos régions en accompagnant durablement tous leurs acteurs économiques.

Notre engagement vu par

**« Les Villages by CA,
véritables créateurs de liens. »**

FRÉDÉRIC
BRETTE
Directeur général
Crédit Agricole Réunion

« Comme l'ensemble des Caisses régionales du Crédit Agricole, nous avons toujours misé sur l'innovation pour soutenir le développement des filières économiques locales telles que le tourisme ou l'agriculture, ainsi que l'aménagement de nos territoires de La Réunion et Mayotte. Aujourd'hui encore, cela nourrit notre projet d'entreprise, comme en témoigne la livraison cette année de notre nouveau Village by CA, qui pourra accueillir sur 4 000 m², plus de 50 start-up. Les Caisses régionales veulent faire de leurs Villages de véritables "créateurs de liens", des lieux où l'on assemble talents et compétences, avec le soutien de partenaires locaux et l'association de notre gouvernance coopérative au travers des Caisses locales participant à leur financement. »

LE CRÉDIT AGRICOLE M'ACCOMPAGNE

Financer vos investissements

Financer vos besoins de trésorerie

Assurer la spécificité de vos missions et à la continuité du service public, sécuriser vos locaux

Gérer votre compte d'Organisme de Logement Social

Placer les fonds issus de votre activité de bailleur social

Motiver et protéger vos salariés

Besoin d'informations sur l'actualité des collectivités locales et du logement social ? Retrouvez les derniers articles de notre mag. [En savoir plus](#)

NOUS TENONS AUTANT QUE VOUS AU **DÉVELOPPEMENT DES TERRITOIRES**

COMMENT LE TOURISME PEUT DYNAMISER LA COMMUNE ET LE TERRITOIRE

Ce guide vous propose une approche globale du tourisme en tant que levier au service du développement du territoire.

[Découvrir](#)

FINANCEMENT DES PROJETS DU SECTEUR PUBLIC

Nos solutions adaptées aux spécificités des PPP, des DSP et des marchés publics.

[Découvrir](#)

RESSOURCES EUROPÉENNES

Des projets d'investissements en lien avec la politique européenne ? Bénéficiez des conditions avantageuses des prêts de la BEI et de la BDCE.

[Découvrir](#)

ACCOMPAGNER LES ACTEURS LOCAUX DE L'HABITAT

Les diverses mesures mises en place par la loi de Finances 2018 impactent le niveau d'autofinancement des Organismes de Logement Social (OLS). En parallèle, le projet de loi Élan (Évolution du logement, de l'aménagement et du numérique) les contraint à se regrouper et encourage la vente de logements sociaux.

CDC HABITAT SE MOBILISE POUR ACCOMPAGNER LA RESTRUCTURATION DU SECTEUR HLM

Nous mettons aujourd'hui l'expertise de nos 9500 collaborateurs à disposition de tous les OLS, afin de les aider à s'adapter à leur nouvel environnement.

Au travers de partenariats sur mesure garantissant l'ancrage territorial et l'autonomie de gouvernance des acteurs locaux, CDC Habitat propose une démarche en trois étapes :

- analyse des enjeux territoriaux ;
- définition d'une stratégie de développement ;

- mobilisation des expertises du groupe CDC Habitat pour mener à bien cette stratégie.

Les organismes partenaires restent décisionnaires à chaque étape.

NOS 10 DOMAINES D'INTERVENTION AU SERVICE DES BAILLEURS SOCIAUX

- Ventes en lots, ventes en bloc
- Finances
- Systèmes d'Information (SI)
- Patrimoine et technique
- Maîtrise d'ouvrage et développement
- Communication
- Ressources humaines
- Foyers et résidences sociales
- Gestion locative
- Achats

La clé solidaire

LA CLÉ SOLIDAIRE, NOTRE SOLUTION DÉDIÉE AU SECTEUR ASSOCIATIF

CDC Habitat a développé, aux côtés des acteurs représentatifs du secteur associatif, un dispositif d'accompagnement et d'aide au développement des associations qui interviennent dans les domaines du logement, de l'hébergement et de l'accompagnement social.

Cette plateforme d'appui, nommée « La Clé Solidaire », se mettra au service des associations pour leur apporter ses savoir-faire et compétences, afin de leur permettre de développer leur mission d'intérêt général en toute autonomie.

CONTRIBUER À LA REVITALISATION DES CENTRES DES VILLES MOYENNES

Pour permettre aux villes moyennes de retrouver un meilleur équilibre et redonner attractivité et dynamisme à leurs centres, le Gouvernement a lancé le plan « Action Cœur de Ville » en faveur des villes de rayonnement régional.

CDC Habitat intervient, auprès de la Banque des Territoires, sur le volet habitat du plan national en proposant aux collectivités selon les besoins :

- son offre de logements attractive et diversifiée ;
- son expertise reconnue dans les domaines de la production, de la réhabilitation et de la gestion du

patrimoine, de la relation client et de la gestion locative ;

- son dispositif d'accompagnement sur mesure des organismes de logement social ;
- sa solution de portage et de requalification des copropriétés dégradées ;
- le déploiement du dispositif « Axel, vos services pour l'emploi » et d'autres services innovants conçus avec des partenaires locaux pour améliorer le quotidien de nos locataires et répondre aux besoins des territoires.

“

Une politique de redynamisme d'un centre-bourg doit être pensée dans toutes ses composantes : commerces, mobilité, services publics... et logement. CDC Habitat, de par son offre immobilière globale, peut aider les collectivités à recréer une dynamique résidentielle dans les cœurs de ville. »

— André Yché —
Président du directoire
de CDC Habitat

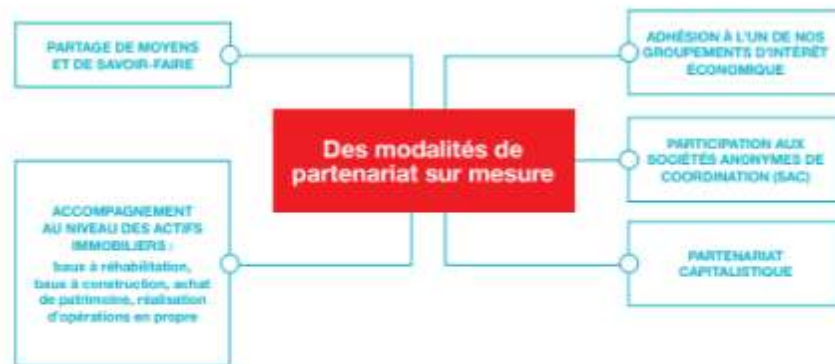

FILM INSTITUTIONNEL CDC HABITAT 2018

Histoire

Depuis plus de 50 ans, l'habitat est notre devoir

La construction de CDC Habitat est fondée sur un modèle dynamique dans lequel l'anticipation et l'innovation sont la règle.

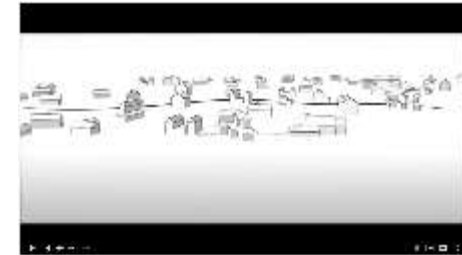

ACTION LOGEMENT

Faciliter le logement pour favoriser l'emploi

- S'engager au service de l'intérêt général

**NOTRE VOCATION:
FACILITER L'ACCÈS AU LOGEMENT
POUR FAVORISER L'EMPLOI**

→ Le programme Les Hunes du Scorff (Lanester, 56) sera livré par Espacil Accession au deuxième trimestre 2020

© Kreaction

ACTION LOGEMENT EN CHIFFRES

ActionLogement 
RECONNU D'UTILITÉ SOCIALE

NOTRE VOCATION

FACILITER LE
LOGEMENT POUR
FAVORISER L'EMPLOI

UN GROUPE ENGAGÉ POUR
AMÉLIORER LA SITUATION DU
LOGEMENT EN FRANCE,
AGIR AU PROFIT DE L'ACCÈS
À L'EMPLOI DES SALARIÉS ET
CONTRIBUER À AMÉLIORER
LEUR POUVOIR D'ACHAT.

ActionLogement 

UNE CONVENTION
QUINQUENNALE SIGNÉE
AVEC L'ÉTAT (2018 - 2022)
15 MILLIARDS €
4 PRIORITÉS FORTES

5,9 milliards €
pour la
production et la
réhabilitation
de logements
sociaux et
intermédiaires

3,5 milliards €
pour les
programmes de
rénovation
urbaine

1,5 milliard €
pour
redynamiser le
centre des villes
moyennes

4,5 milliards €
pour les aides
aux salariés, aux
locataires, aux
accédants...

1,3 MILLIARD €
DÉDIÉ À LA CONSTRUCTION ET
À LA RÉHABILITATION DE
LOGEMENTS SOCIAUX ET
INTERMÉDIAIRES

FINANCER & CONSTRUIRE

2. ACCOMPAGNER & LOGER

FAITS MARQUANTS & CHIFFRES CLÉS 2019 DU GROUPE ACTION LOGEMENT

POUR FAVORISER L'EMPLOI AU SERVICE
DE LA PERFORMANCE DES ENTREPRISES

43 000

AGREMENTS PRÉVUS
POUR LA CONSTRUCTION
DE NOUVEAUX LOGEMENTS

ACCÉLÉRER
LA VENTE

A decorative border at the top of the slide made of blue 3D cubes.

11 000
LOGEMENTS À PROPOSER
EN ACCESSION À LA PROPRIÉTÉ

OUTRE-MER

ANRU

ACTION CŒUR DE VILLE

OFFRE DE LOGEMENTS EN ZONE DÉTENDUE

380 OPÉRATIONS

POUR DES LOGEMENTS
PLUS ATTRACTIFS

75 % DU BUDGET DE L'ANRU
FINANCÉ PAR ACTION LOGEMENT

**AU SERVICE
DU LOGEMENT
DES SALARIÉS**

JUSQU'À 5 000 EUROS
POUR RÉNOVER
SA SALLE DE BAIN

200 000
BÉNÉFICIAIRES
POTENTIELS

NOS VALEURS, LE SOCLE FONDATEUR DE NOTRE IDENTITÉ ET DE NOTRE ACTION

SOLIDARITÉ & UTILITÉ SOCIALE

La solidarité et l'utilité sociale sont liées à la nature même de nos activités. Chaque jour, nous contribuons à relever les défis sociétaux, économiques et environnementaux liés au logement et à l'emploi des salariés, et plus particulièrement des publics prioritaires, les jeunes actifs en accès à l'emploi, les salariés précaires ou en mobilité, ou ceux qui doivent faire face à un accident de la vie.

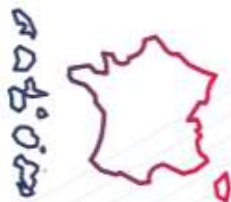

OUVERTURE & PROXIMITÉ

L'organisation du Groupe est fondée, historiquement, sur un ancrage territorial fort, que nous avons consolidé avec notre nouvelle organisation. Nous développons nos activités sur la base d'une dynamique partenariale avec les acteurs du logement dans les territoires.

ÉQUITÉ & TRANSPARENCE

Nous agissons pour tous les salariés, quelles que soient la taille et la localisation de leur entreprise, et répondons aux spécificités des territoires. Notre organisation de proximité nous permet d'établir, avec nos partenaires et les acteurs locaux, des relations de confiance fondées sur la transparence.

ENGAGEMENT & SERVICE

La qualité du service rendu et le respect de nos engagements sont au cœur de notre démarche. Nous nous engageons à être innovants pour répondre aux défis actuels et anticiper les besoins de demain, en étant attentifs aux évolutions de la société. ●

AGIR LOCALEMENT, DANS TOUTES LES RÉGIONS

Depuis plus de soixante-cinq ans, Action Logement construit sa stratégie en plaçant les territoires au cœur de ses interventions. Le Groupe, avec ses filiales, porte une attention particulière à concevoir et à servir ses prestations, qu'elles soient servicielles ou immobilières, en prenant en compte les besoins locaux réels. En 2018, il a développé cette inflexion en portant l'accent par exemple sur les attentes en matière de logements des jeunes actifs et des apprentis, ou d'habitat intergénérationnel pour prendre en compte les évolutions démographiques. Dans chacune des treize régions et dans l'ensemble des DROM, Action Logement s'attache également à proposer des solutions constructives et innovantes en matière de vivre-ensemble et de développement durable. Chacune de ces initiatives est construite en partenariat avec les acteurs locaux, en particulier les collectivités territoriales, avec lesquelles le dialogue s'instaure en continu. C'est une des clés décisives pour renforcer le lien emploi-logement au quotidien.

ACTION CŒUR DE VILLE

PANORAMA
DES OPÉRATIONS
FINANCÉES

ActionLogement

L'intervention d'Action Logement dans le programme Action Cœur de Ville

Un financement dédié à la reconstruction **d'immeubles entiers** en vue de la production d'une offre nouvelle (locatif ou accession).

Aux côtés de l'État, une intervention directe d'Action Logement auprès des collectivités et leurs **opérateurs publics ou privés**.

1,5 milliard d'euros de financement prévus sur 5 ans, dont 197 millions d'euros engagés au 30 novembre 2019.

A titre d'exemple, pour un logement de 60m² construit en zone détendue à un prix de revient de 147 000 €, le financement moyen alloué par Action Logement est de 51 000 € dont 21 000 € de subvention.

“ Notre objectif, viser, au-delà de la requalification des centres villes, à conforter l'attractivité des territoires pour les entreprises via le logement des salariés. ”

En considérant le résident comme usager des équipements, consommateur des commerces, salarié et acteur du développement économique, Action Logement propose un outil puissant en faveur de l'attractivité résidentielle au service des communes et de leur projet de revitalisation urbaine.

Le financement de chaque opération est conditionné à son intégration dans le projet de revitalisation de la ville éligible.

Action Logement concourt ainsi au développement d'une nouvelle offre de logements sur une gamme large de produits : locatif social et intermédiaire, privé, libre et accession sociale à la propriété permettant de s'adapter à tous les marchés locaux de l'habitat et aux spécificités des territoires.

Les Hlm, l'habitat en Mouvement

LES HLM, L'HABITAT EN MOUVEMENT

Les Hlm sont
notre patrimoine
à tous

Ils font grandir

cohésion sociale

nous offrent
des opportunités

des territoires

Les Hlm
nous aident
à nous loger

Union sociale pour l'habitat

10 avril · 🌐

La 8ème édition de la #semainehlm aura lieu du 14 au 22 novembre, au lieu de fin juin, avec un thème toujours plus d'actualité : Les #Hlm, atout des #territoires ! Pour participer à la 8ème édition de la Semaine de l'innovation Hlm, organisée par l'Union sociale pour l'habitat, rendez-vous sur www.semainehlm.fr !

Et pourquoi avoir choisi le thème « Les Hlm, atout des territoires » ?

Venant à la suite des élections municipales, l'édition 2020 de la Semaine de l'Innovation Hlm sera l'occasion de valoriser l'action des organismes Hlm avec et pour les territoires. Ce thème permet de souligner l'engagement des organismes Hlm pour dynamiser l'emploi local, préserver le patrimoine, construire de façon emblématique un habitat durable et peu énergivore ou créer du lien et de la mixité sociale.

👍 8

3 partages

UN AUTRE REGARD

SUR LE LOGEMENT SOCIAL

Le concours

Depuis 2013, Hlm sur cour(t) permet à de jeunes réalisateurs d'exprimer leur vision du logement social et de ses habitants.

Organisé dans le cadre de la **Semaine de l'innovation Hlm**, ce concours de courts-métrages donne la possibilité aux jeunes réalisateurs sélectionnés par le jury de raconter une histoire, qui traite directement ou indirectement des Hlm. À travers les personnages et les situations décrites, les films réalisés donnent à voir le rôle et l'importance que jouent les Hlm pour répondre aux enjeux et attentes de notre société d'aujourd'hui.

Depuis son lancement, le concours a eu la chance de pouvoir révéler de vrais talents et reçoit ainsi de plus en plus de projets qui ont l'ambition de faire changer le regard porté sur les Hlm.

Les courts-métrages lauréats

Découvrez les teasers des courts-métrages lauréats

2019

"La danse à venir" de Maxime Cappello (Grand Prix du jury)

"Féeroce" de Fabien Ara

"Je veille sur toi" de Janek Tarkowski

La danse à venir (teaser) - Maxime Cappello

Il y a 11 mois | Plus

 Union Hlm PREMIUM [+ Suivre](#)

▶ 244  1  2  0

Court-métrage réalisé dans le cadre du concours Hlm sur cour(t) 2019.
Grand Prix du jury 2019

Actualités Habitat n° 1123

Mal 2020

AU SOMMAIRE

- > Le logement au cœur du plan de relance européen
- > Observatoire des charges locatives : la stabilité des charges se poursuit
- > Spécial Covid-19 : les organismes sur le pont pour préparer l'après

Actualités Habitat n° 1122

Mal 2020

AU SOMMAIRE

- > Être "utiles ensemble"
- > L'USH lance la démarche "Utiles ensemble"
- > Spécial Covid-19 : des organismes plus que jamais mobilisés

Actualités Habitat n° 1121

Avril 2020

AU SOMMAIRE

- > Agir ensemble pour les locataires
- > Une myriade d'initiatives d'organismes pour relever le défi de la crise sanitaire... mais aussi des territoires
- > Crise sanitaire : questions-réponses

Actualités Habitat n° 1120

Avril 2020

AU SOMMAIRE

- > Nous devons préparer la relance, mais une relance responsable
- > BIM : des organisations Hlm apprenantes
- > Le dossier : faire face à la crise et préparer l'après

← RETOUR

NOTRE VISION

Nous réaffirmons notre vision de long terme au cœur des économies : être un partenaire de confiance résolument engagé dans les transformations positives du monde.

La prospérité de l'Europe, le développement durable de l'Afrique, la lutte contre le réchauffement climatique, la sécurisation de l'épargne ou encore l'écomobilité sont des enjeux clés auxquels nous allons contribuer activement.

Notre rôle est de construire l'avenir. Nous devons donner à tous les moyens d'avoir un impact positif sur l'avenir.

MENU

VOIR
L'INTERVIEW

FILM C'EST VOUS L'AVENIR

SOCIÉTÉ GÉNÉRALE LANCE « LaVilleE+ » POUR CO-CRÉER LA VILLE DE DEMAIN, HUMAINE, INCLUSIVE ET DURABLE

Communiqué de presse

Paris, le 23 mai 2019

Société Générale lance la startup LaVilleE+ qui a pour objectif d'accompagner les grands donneurs d'ordre publics et privés dans la réalisation de quartiers et d'îlots urbains alignés sur les objectifs du développement durable, de l'économie circulaire et de la résilience.

Les villes de demain devront relever plusieurs défis : accompagner les projets d'urbanisation et d'infrastructures, contribuer à réinventer la ville tout en optimisant l'innovation digitale de la « smart city » ou l'approche inclusive et articulée des défis environnementaux et sociaux.

LaVilleE+ s'inscrit pleinement dans l'ambition RSE de Société Générale d'anticiper et de construire à travers ses différents métiers et expertises (financement, promotion, distribution, etc.) et avec ses parties prenantes, des villes intelligentes, durables et inclusives.

LaVilleE+ est une startup qui propose un coaching stratégique aux acteurs du secteur de l'immobilier (villes, agglomérations, sociétés d'aménagement du territoire, foncières et opérateurs privés, etc.). Elle œuvre au développement de « smart cities » en s'appuyant sur une méthode disruptive avec trois axes différenciants : une approche par l'impact, la concertation par le jeu et une approche holistique.

Une approche par l'impact

Plutôt qu'une conception par les solutions, cette nouvelle approche développée par LaVilleE+ consiste à aider le donneur d'ordre à mettre au point un plan d'actions concrètes, avec définition d'objectifs tangibles et quantifiés, d'indicateurs de mesure associés et recherche de solutions techniques et servicielles. Cette approche est basée sur les piliers structurants de la ville de demain que sont les axes du Développement Durable (gouvernance, social, économique, environnemental), la résilience des territoires et l'économie circulaire.

L'objectif de cette approche est d'apporter la garantie au donneur d'ordre qu'il aura une vision exhaustive des impacts réels, pertinents et mesurés que son ambition et son projet auront sur le territoire dans lequel ils s'inscrivent, et qu'il aura dès lors à disposition un outil d'aide à la décision tout au long de la vie de son projet.

La concertation par le jeu

Dans son processus de conception de la ville de demain, LaVilleE+ prévoit une étape de concertation des parties prenantes du projet de territoire. La concertation par le jeu grâce à un « serious game » à base de briques Lego™ mobilise l'intelligence collective des différents acteurs associée à des indicateurs digitaux de mesure et permet de trouver des solutions aux problématiques posées par le donneur d'ordre.

L'objectif de cette phase consiste à définir des scénarii avec toutes les parties prenantes et accélérer ainsi le temps de la décision (1h de séance de jeu versus des mois de réunions) tout en évitant d'avoir un projet conçu de manière descendante (« top-down »).

Une approche holistique

Porteuse d'une vision et d'une méthode encore unique aujourd'hui dans le monde de l'immobilier, LaVilleE+ aborde la conception de la ville de demain à travers une approche holistique et globale, plutôt qu'une construction en silos, de toutes les composantes de la ville, citoyenneté, mobilité, ressources et immobilier, grâce à un écosystème de partenaires, industriels et startups, sociologues et urbanistes..., experts chacun dans leur(s) domaine(s).

L'objectif de cette approche est d'aboutir à une réalisation cohérente, durable, humaine et inclusive de la ville de demain.

L'expertise développée par LaVilleE+ permet ainsi d'éviter une conception de la ville en silos et définie par des solutions sans vision globale, sans objectifs quantifiés et sans indicateurs de mesure.

La startup a d'ores et déjà rassemblé autour d'elle un **écosystème de partenaires** qui couvrent l'ensemble des champs d'interventions de la ville : ALD Automotive, Archikubik, Auxilia, Belugames, Groupe Chronos, DataSoluce, Derichebourg, Formal Works, Game it Brick it, InnoCitiz, InnoEnergy, Invivo Foundation, Lateral Thinking Factory, OpenDataSoft, Otis, Groupe Renault, Alliance Renault Nissan Mitsubishi, Rue des Idées, Salesforce, Urbalia, Uvalue.

LaVilleE+ a pour ambition d'être à horizon 2022, l'Assistance à Maîtrise d'Ouvrage référent en matière d'approche holistique de la ville par l'impact :

- En étant l'outil utilisé pour le développement des villes en France (référencement Banque des Territoires) et à l'international (référencement AFD, UE, UN),
- En passant le cap des **30 projets et des 3 millions de m² accompagnés**,
- Et en ayant un **impact sur la mobilité de 30 millions de personnes**.

« LaVilleE+ est une startup incubée par le groupe Société Générale dans son programme d'intrapreneuriat afin de proposer un conseil stratégique urbain à ses clients collectivités publiques, aménageurs publics et privés; elle consacre l'ambition de Société Générale de s'affirmer comme un acteur majeur dans le monde de l'immobilier, capable de participer à la construction des villes de demain, intelligentes, inclusives et durables », explique Eric Groven, Directeur Immobilier des réseaux France Société Générale et Président de Sogeprom.

« L'objectif que LaVilleE+ se fixe pour les projets qu'elle accompagne est double : apporter aux donneurs d'ordre une vision exhaustive de tous les impacts que le projet génère sur le territoire dans lequel il s'inscrit et mettre à leur disposition un outil d'accélération dans la prise de décision », rajoute Christophe Dumas, Co-fondateur et CEO de LaVilleE+.

Pour plus d'informations sur LaVilleE+ : www.villeagiledurable.com et compte LinkedIn [LaVilleE+ VilleAgileDurable](#)

Conseil Stratégique Urbain

Co-construire la ville sensible, inclusive et durable à impact positif

LAVILLEE+ - VILLEAGILEDURABLE - INNOVATIONSTORIES - VILLE HUMAINE INCLUSIVE DURABLE

Co-construire avec les parties prenantes

Les Ateliers LaVilleE+

- Co-construire ensemble avec les parties prenantes
- **Méthodologie unique aiE+** graphique & ludique optimisant la collaboration
- Formulation stratégique du projet, négociation avec les acteurs, feuille de route

Découvrir la méthodologie des ateliers

L'Académie LaVilleE+

- Comprendre les enjeux clés de la ville durable à impact positif
- Apréhender la négociation avec les parties prenantes
- Formation certifiante à la facilitation d'ateliers de négociation par approche par l'impact aiE+

Découvrir les formations de l'Académie

Cas d'usages & témoignages de projets urbains réussis

Dérisquer un projet immobilier

Ilot mixte, socle actif, campus, écoquartier,...

[Découvrir](#)

Développer les nouvelles mobilités

Plan vélo, rabattement TC, ville marchable, accessibilité universelle,

...

[Découvrir](#)

Dynamiser l'attractivité de la ville

Coeur de ville, nature en ville, bien-vieillir, citoyenneté numérique,...

[Découvrir](#)

Inspirations Urbaines

Le Mag' de LaVilleE+ – n°1 – mai 2020

A la une

Infos marquantes de la semaine

Evenements

Coups de coeur

Publications

Édito n°1

Quels enseignements peut-on tirer
de la crise du covid19 pour nos
villes ?...

[Lire plus](#)

Agenda

Immobilier durable – Propel 2020 (Paris, Sept 2020)

Mobilité durable – X-Mobility (Le Mans oct-2020)

Ville durables – Conférence Codatu (Dakar nov 2020)

LA CAISSE D'ÉPARGNE

BANQUE AU QUOTIDIEN ET ASSURANCE ▾ FINANCEMENT ▾ PLACEMENT ▾ POLITIQUE SOCIALE ▾

FRAUDE SUR INTERNET : PROTÉGEZ-VOUS

Soyez tout particulièrement vigilant durant cette période de confinement : méfiez-vous des messages de source inconnue et ne confiez ni vos données bancaires, ni vos identifiants.

[Comment se protéger >](#)

LA CAISSE D'ÉPARGNE **SOUTIENT LES** HÔPITAUX PUBLICS **TOUJOURS À VOS CÔTÉS** **FRAUDE SUR INTERNET : PROTÉGEZ-VOUS**

LE **DIAGNOSTIC** SOCIO-ÉCONOMIQUE DE VOTRE COMMUNE OU EPCI

[En savoir +](#)

RÉCOMPENSEZ ET FIDÉLISEZ VOS **COLLABORATEURS**

[En savoir +](#)

FAITES **PLAISIR** À VOS COLLABORATEURS

[En savoir +](#)

COUVREZ **RAPIDEMENT** VOS BESOINS PONCTUELS DE TRÉSORÉRIE

[En savoir +](#)

LE DIAG

Population, emploi, revenus, impôts, finances...

Retrouvez ici les données les plus importantes sur les communes et EPCI de France. Le Diagnostic socio-économique et financier vous est proposé gratuitement par la Caisse d'Épargne.

EX: 44000, NANTES

Lancer une recherche

Commune EPCI

Commune, EPCI...

Pour accéder au diagnostic d'une commune, saisissez son nom ou son code postal.
Pour accéder au diagnostic d'un EPCI, saisissez le nom ou le code postal d'une commune membre.

L'ESPACE DÉDIÉ AUX ÉLUS DES COMMUNES ET INTERCOMMUNALITÉS

PAS ENCORE
INSCRIT?

DÉCOUVRIR 

SÉLECTIONNEZ VOTRE COLLECTIVITÉ

DÉPARTEMENT 

Commune EPCI

TAPEZ ICI LE NOM DE VOTRE COLLECTIVITÉ

Accéder

La Caisse d'Epargne au plus près des territoires

Financer le développement des territoires :
plus qu'un objectif, une évidence.

Partenaire fidèle des collectivités territoriales, la Caisse d'Epargne s'inscrit dans leur démarche de valoriser et prioriser les transports en commun écoresponsables.

Choisi par Metz Métropole, la Caisse d'Epargne Lorraine Champagne Ardenne, associée à BPCE Lease et le Crédit Coopératif, participe au financement de METTIS, bus articulé et symbole de la 1^{ère} étape du futur réseau de transport de l'agglomération.

EMPREINTE LOCALE

ÊTRE UN ACTEUR CLÉ DE LA TRANSFORMATION DES TERRITOIRES ET DE L'ÉCONOMIE DE PROXIMITÉ

En tant que banques coopératives régionales, les Caisses d'Épargne sont au cœur des transformations locales. Pour répondre aux enjeux de transition énergétique, d'emploi, de solidarité, elles tissent des liens avec l'ensemble des acteurs locaux, qu'ils soient clients, partenaires, fournisseurs...

OBJECTIFS 2020

ÊTRE LA BANQUE
DU
DÉVELOPPEMENT
RÉGIONAL
RESPONSABLE

POURSUIVRE
NOTRE
ENGAGEMENT
DANS LA VIE
LOCALE

RENFORCER LE
DIALOGUE
AVEC NOS PARTIES
PRENANTES

BNP PARIBAS

Impact positif des activités de BNP Paribas au sein des territoires

18.11.2019

Être l'allié et l'animateur de la transformation des territoires et de leur attractivité

Une banque est par nature attachée à un territoire. **BNP Paribas est à la fois la première banque de la zone euro et de ses exportateurs, et un groupe enraciné au cœur des territoires où il est implanté**, notamment avec son réseau d'agences dans les villes et ses différents immeubles de siège.

En France par exemple, après être devenus le deuxième employeur privé de Marseille et après avoir implanté à Rouen notre activité d'assurance IARD, nous installons notre futur centre de services dédié à l'expérience client près de Bordeaux. Il comptera 300 postes, constitués de reconversions et de nouvelles embauches.

Qui dit territoire dit volonté de faire gagner ce territoire. Cela passe naturellement par l'accompagnement des particuliers, des professionnels et des entreprises qui y sont implantés. Cela s'étend à l'ensemble de ceux qui changent la donne en matière d'inclusion sociale et de développement durable : **start-up à impact, social et green businesses et tissus associatifs**.

Lutter contre l'exclusion sociale et pour l'insertion professionnelle

L'amélioration de l'environnement urbain, social et culturel des territoires où nous sommes implantés constitue l'une des priorités de notre engagement d'entreprise.

BNP Paribas n'a cessé de renforcer ses liens avec les territoires sur lesquels le Groupe est implanté et particulièrement les territoires les plus fragiles, au travers d'actions de mécénat, de bénévolat voire de la mise à disposition de salariés au sein d'organisations partenaires. En France, la [Fondation BNP Paribas](#) et la [Banque de Détail](#) animent ainsi depuis 2005 le programme « [Projet banlieues](#) » qui sélectionne et accompagne des associations locales œuvrant en faveur des populations des Quartiers Prioritaires de la Ville. Plus de **600 associations locales** et **420 000 personnes** ont bénéficié de ce dispositif, notamment en Seine-Saint-Denis. Premier employeur privé de ce département, BNP Paribas s'est positionné comme un allié des acteurs qui renforcent son attractivité économique, sociale et culturelle. Principal partenaire privé du Conseil Départemental de Seine-Saint-Denis, BNP Paribas a décidé d'aller plus loin en avril 2019 en signant la [Charte « Seine-Saint-Denis égalité »](#) pour accélérer le développement économique et social du territoire. Cette Charte acte nos engagements conjoints pour les 3 prochaines années.

En 2018, BNP Paribas a également renforcé son plan de soutien en faveur de l'inclusion et de l'insertion des réfugiés en Europe afin de mobiliser 4,5 millions d'euros supplémentaires à horizon 2021, soit 12,5 millions d'euros sur 2016-2021.

Permettre à nos collaborateurs d'agir

L'engagement du Groupe, c'est aussi aider nos salariés à être bénévoles au sein de leurs régions. En 2018, **300 000 heures ont ainsi été consacrées par les collaborateurs à des actions solidaires**. Notre objectif à horizon 2020 : **1 million d'heures solidaires dans le monde rémunérées au niveau du Groupe**. Sur le terrain en Belgique, [BNP Paribas Fortis](#) soutient la campagne #ourjob2 qui permet aux collaborateurs de s'engager sous différentes formes en faveur de l'environnement ou de la solidarité : conférences, visites guidées ou séances de cinéma, actions de collecte ou *solidarity team buildings*, repas partagés... Une campagne qui a suscité 12 000 participations en 2018 !

“ NOTRE OBJECTIF À HORIZON 2020 : 1 MILLION D'HEURES SOLIDAIRES DANS LE MONDE RÉMUNÉRÉES AU NIVEAU DU GROUPE. ”

Favoriser l'inclusion et l'entrepreneuriat des jeunes de quartiers

Sur plus de 500 000 jeunes sans activité, 50 % viennent de quartiers défavorisés. Pour encourager leur insertion, les banques disposent de véritables leviers. [Bank of the West aux États-Unis](#) a ainsi signé un partenariat avec l'[ONG Whitaker Peace & Development Initiative \(WPDI\)](#), créée par Forest Whitaker, pour permettre à des jeunes de devenir des ambassadeurs de paix et des entrepreneurs au sein de leur communauté. Déjà déployé aux États-Unis dans une école de Los Angeles, le programme WPDI sera étendu en 2019 à trois autres écoles de la ville. Un [programme similaire](#) est financé par BNP Paribas à Cape Town en Afrique du Sud, où **360 jeunes bénéficieront de formations aux nouvelles technologies, à l'entrepreneuriat et au management**. Un centre d'apprentissage communautaire sera également mis à la disposition des habitants de ces quartiers défavorisés. L'objectif ? Toucher plus de **60 000 jeunes**. La [Fondation BNP Paribas](#) met également en œuvre de nombreuses actions comme le [programme Dream up](#) qui favorise **l'insertion sociale par la pratique artistique dans 29 pays**, ou [Odyssée Jeunes](#) destiné à financer les voyages scolaires de collégiens séquanodionysiens.

FEHAP

FÉDÉRATION DES ÉTABLISSEMENTS HOSPITALIERS & D'AIDE À LA PERSONNE
PRIVÉS NON LUCRATIFS

Charte des valeurs

Une dynamique privée au service du public

La Fédération des Etablissements Hospitaliers et d'Aide à la Personne Privés à but Non Lucratif regroupe les organismes Privés à but Non Lucratif gérant des établissements et services sanitaires, sociaux et médico-sociaux ayant choisi d'appliquer la Convention Collective Nationale du 31 octobre 1951. Ces organismes - associations, congrégations, fondations, mutuelles ... - développent de façon désintéressée et transparente leurs activités au service du bien public et de l'intérêt général.

Riche de la diversité philosophique, politique et confessionnelle de ses adhérents, la FEHAP respecte l'identité de chacun et favorise leur convergence dans un esprit de tolérance.

>> LA FEHAP, PAR SES VALEURS HUMANISTES :

- place la primauté de la personne avant toute autre considération,
- défend un système de soins et de services garantissant la liberté de choix des usagers et son accessibilité à tous,
- accomplit ses missions dans le cadre d'une gestion désintéressée,
- propose des réponses à l'émergence des besoins nouveaux sanitaires et sociaux et encourage l'adaptation et l'évolution de ses établissements et services,
- promeut le secteur Privé Non Lucratif comme participant légitime aux missions d'intérêt général au bénéfice des usagers.

>> LA FEHAP, PAR SA VOLONTÉ DE PARTAGE :

- développe, entre ses membres, une culture commune de solidarité et de service du public,
- fait vivre en son sein la démocratie interne,
- nourrit une réflexion éthique sur tout sujet touchant à ses missions ou toute question préoccupant ses adhérents.

>> LA FEHAP, PAR SON ENGAGEMENT SOCIAL :

- anime, en sa qualité de Fédération d'employeurs, dans le cadre de la C.C.N. 51, une politique sociale favorisant la qualification des personnels, la qualité des soins et des services,
- s'attache à préserver pour ses adhérents des espaces de liberté favorisant une gestion dynamique,
- conduit une politique de formation contribuant à la professionnalisation et la promotion des personnels.

>> LA FEHAP, PAR SON ESPRIT D'OUVERTURE :

- assure une présence active et militante auprès de toute instance qui concourt à l'élaboration des politiques sociales,
- conforte l'identité du secteur Privé Non Lucratif par un partenariat affirmé et constructif avec les autres Fédérations et Unions de la même mouvance,
- construit des complémentarités avec l'ensemble des Fédérations des secteurs sanitaire, social et médico-social,
- crée et entretient des échanges et liens avec les institutions de l'Union Européenne ayant la même finalité,
- engage et favorise des actions de solidarité internationale.

>> LA FEHAP, TIENT POUR ESSENTIELLES À LA VITALITÉ ET À LA PERTINENCE DES INSTITUTIONS :

- la reconnaissance des usagers et des familles comme partenaires de l'élaboration, du choix et de l'évaluation des prestations qui leur sont destinées,
- la responsabilité des membres du Conseil d'Administration de promouvoir les valeurs fondatrices de l'institution, leur respect et leur mise en œuvre,
- la reconnaissance des professionnels et des bénévoles comme parties prenantes du projet institutionnel dont ils assurent la réalisation, l'évaluation et l'adaptation,
- la recherche de complémentarités avec les autres acteurs sanitaires, sociaux et médico-sociaux.

RSE

- Actualités
- Employeur Responsable
- Empreinte Environnementale
- Accueillir, accompagner, prendre Soins
- Territoire et Citoyenneté
- Baromètre/Trophées du Développement Durable
- Foire aux questions
- Boite à outils RSE

Territoire et Citoyenneté

29-01-2015

Les établissements sanitaires, sociaux et médico-sociaux sont des acteurs importants de la vitalité et de l'activité économique des territoires.

Depuis toujours, les adhérents de la FEHAP sont impliqués dans la vie locale en liaison avec leurs différentes parties prenantes. Le dynamisme et le potentiel du secteur de l'économie sociale et solidaire, dont la FEHAP est un des fers de lance, constitue un axe fort de la dimension territoriale de la démarche RSE.

La FEHAP s'engage à être un acteur social et économique responsable. Pour cela, elle accompagne ses adhérents pour :

- Participer à l'économie locale
- S'insérer dans un territoire et optimiser son impact social et environnemental
- Coopérer avec des acteurs locaux
- Développer la citoyenneté
- Développer des achats responsables

Nos missions

Une Fédération au cœur du mouvement

Depuis sa création en 1956, la Fédération des élus des Entreprises publiques locales rassemble les 11 000 élus de toute la France et de toutes les sensibilités politiques autour du choix qu'ils ont fait d'exercer leurs responsabilités locales en ayant recours à la solution d'entreprises détenues par leurs collectivités locales, et qu'ils gouvernent. Elle est affiliée au réseau européen des 30 000 Entreprises publiques locales représenté par le Ceep, le Centre européen des employeurs et entreprises fournissant des services publics.

Permettre à toutes les Epl d'intervenir et de se développer dans les conditions les plus favorables

Forte de son réseau de 11 000 élus, présidents et administrateurs d'Epl, la Fédération des Epl :

- › pilote une action de [veille prospective et stratégique](#) afin d'anticiper et de construire l'avenir du [mouvement Epl](#).
- › conduit une action politique pour garantir à ses adhérents le cadre législatif et réglementaire le plus favorable possible, tant au plan national qu'europpéen. Elle dialogue à cette fin en permanence avec les ministères, les administrateurs, les parlementaires, etc.

Accompagner ses adhérents afin de préparer l'avenir et renforcer la performance des Epl dans l'ensemble de leurs activités

A l'écoute de ses adhérents, la FedEpl déploie les [ressources et actions](#) adaptées à leur évolution pour les aider à gagner des parts de marché.

Spécialiste de l'économie mixte, la Fédération offre à ses adhérents une palette d'expertises et de temps forts destinée à consolider leur professionnalisme et à s'approprier le contexte comme les conditions de leur développement : accompagnement juridique, journées d'actualité, formations, analyses financières, préparation des DSP, création d'Epl, identification de nouveaux modèles, guides pratiques, appui au management.

Cette animation réseau au plus près des besoins et aspirations des Epl leur permet de mutualiser leurs expériences et savoir-faire.

Promouvoir le modèle Epl auprès des collectivités locales et les accompagner dans le pilotage de leurs opérateurs et leurs choix de modes de gestion

La FedEpl œuvre à renforcer la connaissance des différents outils de la [gamme Epl](#) à l'intention des décideurs locaux et est aux côtés des collectivités intéressées par les Epl pour renforcer le pilotage de leurs opérateurs et les accompagner dans leurs réflexions. Ce dialogue avec les collectivités locales s'organise avec le soutien des [13 Fédérations régionales](#).

La Fédération est également présente au sein de [multiples instances et organismes nationaux et européens](#) dans lesquels elle relaie les préoccupations et initiatives des Epl.

La FedEpl évolue pour mieux accompagner ses adhérents dans la préparation de leur avenir

Pourquoi ?

- Les collectivités locales vivent la recomposition de leurs territoires. Elles sont décidées à s'approprier davantage la gestion des services publics et recherchent des réponses globales à leurs attentes.

- Dans ce contexte :

- Les Epl existantes sont nombreuses à bien se positionner, en diversifiant leurs domaines d'activité, en élargissant leurs territoires d'intervention, en développant alliances et mutualisations, voire même en constituant des groupes.
- Plus de 220 projets d'Epl (160 Spl, 63 Sem) et le passage de 30 à 60 créations par an depuis 2010 attestent de l'attrait que suscite une gamme Epl diversifiée et complémentaire qui vient à point nommé.

➤ **Les Epl vivent au quotidien cette « tectonique territoriale ». .**
Comment la FedEpl peut-elle leur être le plus utile ? Où est-elle attendue ?

Agilité et transparence – Optimiser l'action des Entreprises publiques locales est le livre blanc de l'économie mixte en France. Plus de 2 000 personnes ont participé à son élaboration à travers de nombreux échanges. Parmi elles, on compte les différentes parties prenantes de l'action territoriale et notamment les associations d'élus. Ces dernières se sont exprimées notamment via des espaces de discussion ouverts dans cette perspective.

EN SAVOIR PLUS

LIVRE BLANC
SUR L'ÉCONOMIE
MIXTE
LOCALE

CGET : LA COHÉSION DU TERRITOIRE

1. LA FRANCE APRÈS LA CRISE, UN ÉTAT DES LIEUX	5
1.1. CINQ DYNAMIQUES TERRITORIALES, UNE COHÉSION NATIONALE À RÉAFFIRMER	8
1.1.1. Une métropolisation accélérée qui a engendré un renouvellement de la géographie économique de la France	8
1.1.2. Une polarisation qui s'accompagne d'une diffusion du peuplement autour des principaux pôles urbains	11
1.1.3. Les trajectoires de plus en plus divergentes des territoires ruraux : entre rebond lié à la périurbanisation et risque d'attrition	12
1.1.4. Une armature urbaine des moyennes et petites villes qui parvient inégalement à « tenir le pays »	14
1.1.5. Une transformation très différenciée de la base productive : affaissement industriel dans l'arc nord-est, dynamique de l'économie résidentielle sur les littoraux	14
1.2. QUATRE GRANDS ESPACES, LE RISQUE DE LA DISSOCIATION	16
1.2.1. Un grand arc nord-est marqué par des fragilités économiques et sociales	17
1.2.2. Un arc occidental et méridional porté par un dynamisme démographique conjugué au dynamisme de l'emploi	19
1.2.3. Les Dom, forte dynamique et cumul de vulnérabilités	21
1.2.4. L'Île-de-France, vigueur économique et risque de dissociation	21
1.3. L'EFFET D'ACCENTUATION DE LA CRISE	26
1.3.1. Des territoires inégalement exposés aux effets de la crise, compte-tenu de leur spécialisation économique	26
1.3.2. Des inégalités d'opportunités persistantes entre territoires	26
1.3.3. Mobilité résidentielle et dépenses d'éducation et formation : une capacité limitée à répondre aux disparités territoriales	28
2. SIX FACTEURS DE COHÉSION	32
2.1 SOLIDARITÉ	33
2.2 QUALITÉ DE VIE	24
2.3 COOPÉRATION ENTRE LES TERRITOIRES	35
2.4 CAPITAL SOCIAL	36
2.5 EMPOWERMENT DES TERRITOIRES	36
2.6 TRANSITION SOCIO-ENVIRONNEMENTALE	37
ANNEXE - ZOOM SUR LES MÉCANISMES FINANCIERS AU SERVICE DE LA COHÉSION DES TERRITOIRES	39

LA COHÉSION DU TERRITOIRE

BAROMÈTRE DE LA COHÉSION DES TERRITOIRES

Pour agir sur la cohésion des territoires, l'État et les acteurs locaux doivent avoir une compréhension partagée des enjeux et du diagnostic.

Dans cette optique et avec l'ambition de pouvoir construire collectivement et rapidement des priorités d'action, le CGET a proposé de mettre en place un baromètre de la cohésion des territoires.

Décembre 2017

Portraits de la France - vers un baromètre au service de la cohésion des territoires

[Annexes] Projet de baromètre de la cohésion des territoires

AMF

Créée en 1907, reconnue d'utilité publique dès 1933, l'AMF est aux côtés des maires et des présidents d'intercommunalité, dans le respect des valeurs et des principes qui ont prévalu depuis sa création : défense des libertés locales, appui concret et permanent aux élus dans la gestion au quotidien, partenariat loyal mais exigeant avec l'Etat pour toujours mieux préserver les intérêts des collectivités et de leurs groupements.

Plus de **34 000** maires et présidents d'intercommunalité en sont aujourd'hui adhérents.

L'histoire de l'AMF est celle de la défense des libertés locales. L'association veille sans relâche à ce que la décentralisation garantisse aux communes une réelle autonomie de gestion des affaires locales et s'implique avec force pour que les maires disposent de moyens juridiques et financiers suffisants pour assurer leurs missions. Du fait de la diversité de ses représentants et de la qualité de ses services, l'AMF est reconnue comme une force de proposition, en capacité réelle d'entretenir un dialogue permanent avec les pouvoirs publics.

Force de proposition et de représentation, l'AMF intervient comme interlocuteur privilégié des pouvoirs publics, très en amont des projets, partout où se jouent l'avenir des communes, de leurs groupements et les conditions de leur développement.

Dans le cadre de leur activité de conseil et d'aide à la décision, les services de l'AMF exercent un suivi continu de l'actualité législative et réglementaire des collectivités. Ils conduisent un travail d'expertise approfondie qui permet de délivrer des conseils personnalisés aux maires et aux présidents de communautés.

LES CHAMPS D'ACTION

Le CNFPT est un établissement public paritaire déconcentré dont les missions de formation et d'emploi concourent à l'accompagnement des collectivités territoriales et de leurs agents dans leur mission de service public. Il a trois missions principales : la formation, l'observation et l'organisation des concours des cadres d'emplois A+.

LA FORMATION

Le CNFPT est l'acteur principal de la formation professionnelle des agents des collectivités territoriales. Il définit l'orientation générale des formations ainsi que leurs programmes.

Alors que les mutations institutionnelles, démocratiques, environnementales ou sanitaires se multiplient, le CNFPT est présent aux côtés des collectivités dans leur volonté d'adaptation et contribue à l'émergence des innovations. Grâce aux délégations, il se trouve au plus proche des collectivités et de leurs besoins de formation et dans la transformation de la vie publique locale. Ce besoin s'évalue entre la collectivité et l'agent. C'est la collectivité qui valide les parcours et le respect des obligations de formation.

Le CNFPT a la possibilité de mettre en place des formations « intra », qui s'inscrivent dans le cadre d'un plan de formation au sein de la collectivité.

Le CNFPT est également vecteur de promotion sociale. Il permet aux agents d'être les acteurs de leur promotion en leur dispensant diverses formations certifiantes ou diplômantes, et en les préparant aux concours et aux examens professionnels. Suite à la loi du 19 février 2007, les missions de partenariat et d'accompagnement du CNFPT ont été renforcées.

L'AVENTURE, C'EST LA FRANCE (FILM BPIFRANCE)

 **Bpifrance**
6,97 k abonnés

Vivants, fous, volontaires, barbares, optimistes, performants, libres, confiants... Les entrepreneurs français nous font battre le cœur et Bpifrance leur rend hommage dans son nouveau film. L'aventure c'est la France ! Bpifrance accompagne les entreprises pour voir plus grand et plus loin et faire émerger les champions de demain. De l'amorçage jusqu'à la cotation en bourse, du crédit aux fonds propres, à l'assurance export. Bpifrance offre, dans votre région, des solutions de financement et d'accompagnement adaptées à chaque étape de la vie de votre entreprise <http://www.bpifrance.fr>

Les valeurs de Bpifrance

Volonté - La volonté de se conformer aux meilleurs standards

Bpifrance, la Banque publique d'investissement au service du financement et du développement des entreprises, agit en appui des politiques publiques conduites par l'État, les régions et l'Europe, ainsi qu'en tant que mandataire de l'État pour l'octroi des garanties publiques. Bpifrance se doit d'être un acteur irréprochable et exemplaire en matière d'éthique et de conformité et ce notamment en respect de la confiance que nous accordons l'ensemble de nos clients et partenaires d'affaires.

Cet engagement d'intégrité et de loyauté est dicté par notre sens de l'intérêt public, notre volonté de maintenir au plus haut niveau notre image, notre réputation et celles de nos parties-prenantes. À ce titre, nos politiques internes veillent à respecter les meilleurs standards de conformité et à diffuser, par l'exemplarité, une culture irréprochable en matière d'éthique.

Optimisme – Le respect de valeurs exemplaires pour un climat de confiance propice au développement des activités

La corruption, le trafic d'influence, le blanchiment d'argent, le financement du terrorisme, la fraude fiscale, les abus de marchés... sont illicites, déloyaux et contraires à l'éthique. Bpifrance a donc fait le choix de l'optimisme en s'engageant dans la lutte contre ces comportements et en érigeant au rang de principe universel la conformité aux réglementations applicables.

Ainsi, nous sommes persuadés qu'un écosystème éthiquement sain permet le développement du commerce, des affaires et contribue significativement au rayonnement d'un pays. Grâce à l'implication de l'ensemble de ses 2500 collaborateurs, Bpifrance assure la compréhension des enjeux relatifs à la sécurité financière, à la primauté de l'intérêt client et au respect de l'intégrité des marchés.

Simplicité - La traduction d'un environnement réglementaire vaste et complexe dans des règles simples et partagées de tous

Depuis les dernières années, l'environnement bancaire et financier n'a eu de cesse d'évoluer, entraînant avec lui la mise en place de réglementations de plus en plus nombreuses et pouvant apparaître complexes bien qu'indispensables. Ainsi, Bpifrance œuvre pour traduire les exigences réglementaires en principes clairs, simples et compréhensibles de tous. La tolérance zéro à l'égard des transgressions de l'éthique et de la conformité fait partie des valeurs de simplicité.

Nos codes de déontologie, déclinés pour chacune des entités du groupe et diffusés à l'ensemble des collaborateurs de Bpifrance, répondent à cette volonté de diffuser des valeurs communes, claires, alignées sur les plus hautes exigences, au travers de pratiques exemplaires.

Proximité - L'engagement d'une équipe Conformité disponible et proche de tous

Bpifrance a mis en place un dispositif de conformité garant du respect de ses obligations dans le cadre de la conduite de ses activités bancaires et financières et s'est doté d'une direction de la conformité et du contrôle permanent.

Cette direction joue, auprès des équipes Bpifrance, un rôle de conseil et d'accompagnement quotidien sur les problématiques réglementaires. Depuis leur bonne compréhension à leur déclinaison opérationnelle, les enjeux d'éthique et de conformité sont largement partagés grâce aux synergies fortes entre les équipes de conformité et les métiers de Bpifrance.

BPIFRANCE, L'INVESTISSEMENT AU CŒUR DES TERRITOIRES

TÉLÉCHARGEMENTS

Photos de la Rencontre Régions-Bpifrance 28 mars 2018
PDF 1.49 Mo

Bpifrance s'engage aux côtés des collectivités territoriales, au premier rang desquelles les Régions, pour renforcer le soutien nécessaire dans les phases clés d'évolution des entreprises.

AVEC LES RÉGIONS

Bpifrance s'engage, aux côtés des collectivités territoriales, au premier rang desquelles les Régions, pour renforcer le soutien nécessaire dans les phases clés d'évolution des entreprises.

Les Régions sont intégrées au sein des instances de gouvernance de Bpifrance : Conseil d'administration, Comité d'orientation national (CNO) et Comités régionaux d'orientation (CRO).

Près de par le Président du Conseil régional, chaque CRO formule un avis sur l'action de Bpifrance dans la région et veille à sa cohérence avec la stratégie régionale de développement économique et d'innovation, en associant les acteurs économiques du territoire. Bpifrance développe en partenariat avec les Régions une offre de financement adaptée aux spécificités territoriales via des outils communs en particulier pour le financement de l'innovation (Fonds Régionaux d'Innovation) et l'accès au crédit des entreprises (Fonds Régionaux de garantie) couvrant la plupart des besoins des entreprises en matière de création, d'innovation et de développement.

l'efficacité des interventions, au service du développement des territoires et de l'emploi.

Enfin, en matière d'accompagnement des entreprises, Bpifrance s'associe avec les Régions pour le déploiement d'Accélérateurs Start-up, PME ou ETI.

Journée des partenariats régionaux du 7 juin 2017

Journée Innovation - Congrès des Régions de France - 27 septembre 2018

Soutenir l'innovation dans toutes ses dimensions en tenant compte des atouts des territoires ; c'est la mission de Bpifrance. [Reprenez l'interview](#) de Marie Adeline-Paix, directrice exécutive en charge des partenariats régionaux et de l'action territoriale de Bpifrance, et Pierre Villefranque, directeur régional Bpifrance pour la région Sud-Provence-Alpes-Côte d'Azur.

SMART CITY

#VirtuaTech #Socialech #FashionTech

TOTEM Smart City : Comment penser le territoire du futur ? | Le Hub Bpifrance

MISSIONS DU CRÉDIT COOPÉRATIF

Etre la fondation d'une entreprise coopérative, cela engage sur des valeurs et principes de coopération.

Nous, Fondation Crédit Coopératif, agissons depuis près de 35 ans à la fois aux avant-postes et dans le sillage de la banque qui nous a créée. Nous nous mettons au service des femmes et des hommes qui font l'Économie sociale et solidaire pour une société plus juste, plus humaine et plus écologique dans un monde en transition.

Cette mission, nous la bâtissons sur 3 piliers :

- **L'EXPLORATION** : en soutenant la Recherche et les Prospectives en ESS, pour que tous sachent mieux d'où elle vient et où elle va.
- **L'INSPIRATION** : en encourageant les initiatives utiles, ancrées par celles et ceux « qui font », les acteurs mobilisés, entêtés, ici, là et là-bas, dans l'effervescence des territoires.
- **LA TRANSFORMATION**: en nouant des partenariats avec différents secteurs de l'ESS qui expérimentent, essaient et font réseaux, en facilitant leurs coopérations et en soutenant de bonnes pratiques ouvertes à tous.

Notre ambition est là : aider ces « explorateurs modernes », ces « inspirés enthousiastes » et ces « transformeurs engagés » en coopérant avec les forces vives de notre fondateur, ses sociétaires et ses collaborateurs.

La Fondation Crédit Coopératif croit en ces millions de mains et d'idées.
Nous voulons contribuer à l'écriture de leurs belles histoires.

NOS SPÉCIFICITÉS

1

Une Fondation COOPÉRATIVE

+

2

Une Fondation POUR L'ESS

+

3

Une Fondation PIONNIÈRE

+

LA BANQUE DES TERRITOIRES ET DU DÉVELOPPEMENT LOCAL

FAIRE COÏNCIDER VOS INTÉRÊTS ET L'INTÉRÊT GÉNÉRAL

Banque historique de l'économie sociale et solidaire (ESS), le Crédit Coopératif a élargi l'ensemble de ses interventions aux acteurs locaux de l'intérêt général. Aujourd'hui nous accompagnons tous ceux qui concourent à la dynamique des territoires et à la conservation du lien social, qu'ils soient publics, parapublics ou privés, du moment qu'ils intègrent la notion d'intérêt public ou général :

- Les collectivités locales,
- Les établissements de santé (ESPIC, centres de lutte contre le cancer, SSIAD, groupes privés commerciaux...) et les établissements médico-sociaux (EHPAD, foyers pour personnes handicapées, IME, ESAT, établissements de protection de l'enfance type MECS),
- Les organismes de logement social (ESH, Coopératives HLM, associations du logement très social, OPH, SEM immobilières...),
- Les organismes de l'économie locale (Entreprises Publiques Locales, chambres consulaires, Organismes Publics Locaux...).

UNE BANQUE ENGAGÉE ET ÉLECTIVE

Au Crédit Coopératif, nous avons une conviction forte : celle d'une banque engagée qui développe une relation personnalisée avec ses clients en s'appuyant sur une connaissance forte des secteurs acquise notamment grâce aux liens étroits que nous tissons avec les grandes fédérations (FD-IPAR, UNAPD, UNIOFSS pour le secteur sanitaire et médico-social, Fédération des EPL pour le secteur de l'économie mixte, Fédération des ESH et Fédération des Coopératives HLM pour le secteur du logement social).

Nous plaçons la connaissance de nos clientèles au cœur de notre démarche. Nous vous accompagnons dans la durée, en nouant un lien durable fondé sur nos racines coopératives et mutualistes qui font de nous une banque raisonnable, responsable et innovante.

Etre au service de l'Humain, c'est ce qui rassemble les clients et sociétaires du Crédit Coopératif. Nos clients sociétaires tiennent une place essentielle dans notre établissement où ils oeuvrent pour l'intérêt général et pour les personnes, notamment les plus fragilisées.

Nous partageons ces mêmes valeurs tout en conjuguant les atouts d'une banque à taille humaine et les ressources d'un grand groupe bancaire - BPCE, dont nous sommes l'une des maisons mères.

CO-CONSTRUIRE AVEC VOUS, POUR VOUS

La coopération est notre modèle de développement et de fonctionnement. C'est pourquoi des mouvements de l'économie sociale et de fédérations associatives composent notre conseil d'administration. En lien avec ces organismes, nous pouvons ainsi proposer des solutions bancaires parfaitement adaptées pour les têtes de réseaux professionnels et leurs adhérents. C'est ce que nous nommons la « Relation ternaire », une relation permettant une approche globale et bénéfique pour tous, à chaque niveau. Partenariats, coproduction, sur mesure, autonomie, réactivité... C'est l'engagement du Crédit Coopératif d'exercer ainsi ses métiers. Pour que nous restions la banque de l'intérêt général et de la solidarité.

INNOVER ENSEMBLE ET VOUS PROPOSER LES MEILLEURES SOLUTIONS

Fort de 50 ans d'expérience au service des acteurs de l'intérêt général, nous avons développé une expertise sectorielle reconnue de nos clientèles institutionnelles pour l'économie des territoires, et l'économie du soin à la personne.

Nous sommes à vos côtés pour vous conseiller, faire grandir vos projets dans la durée et vous aider à gagner en efficacité grâce à notre approche sur mesure. Conscients de l'évolution constante de vos besoins, nous innovons sans cesse pour vous proposer des solutions d'anticipation, au service de vos ambitions et en lien avec vos enjeux sur le terrain.

AGIR POUR DÉVELOPPER L'ÉCONOMIE DES TERRITOIRES

FAVORISER L'AMÉNAGEMENT D'UN MEILLEUR CADRE DE VIE POUR TOUS

Cœurer pour l'intérêt local, c'est proposer aux habitants les meilleures conditions pour vivre ensemble tout en développant l'économie. Aujourd'hui, les collectivités locales, contraintes par des réglementations plus fortes et un cadre budgétaire plus exigeant, collaborent de plus en plus avec des organismes d'économie mixte ou privés pour construire les équipements utiles aux populations : aménagement, transports, équipements culturels, de loisirs et touristiques, logements, environnement et réseaux, services à la personne...

Des modes de gestion alternatifs (SEM, GIE, SPL ou SemOp...) sont privilégiés et entraînent ainsi une professionnalisation des interlocuteurs. Le montage des projets et leur financement sont ainsi rendus plus complexes.

Le Crédit Coopératif, banque coopérative construite par et pour les acteurs de l'intérêt général, sait accompagner ces organisations. Par son écoute active et la connaissance précise des acteurs locaux, nous vous proposons des solutions ingénieuses et durables pour accompagner le développement de vos projets. Nous fondons notre action sur une approche résolution portée sur le partenariat : nous co-construisons nos offres avec les grandes têtes de réseaux reconnues du secteur. Pour nous, le projet et son impact en matière de cohésion sociale prévalent, avant toute recherche spéculative. Nous sommes une banque humaine.

AGIR AVEC LES ENTREPRISES PUBLIQUES LOCALES

Fort de notre expertise sectorielle, nous avons engagé depuis de nombreuses années un partenariat avec la Fédération des EPL qui assure la représentation et l'animation du mouvement des 1 243 EPL en activité aujourd'hui.

A ce titre, le Crédit Coopératif est membre du Club des actionnaires de l'économie mixte et nous menons des actions conjointes avec la Fédération pour soutenir les initiatives locales et participer à leurs mises en œuvre, comme dans le secteur des énergies renouvelables ou de l'habitat.

A l'écoute de vos enjeux, nous vous accompagnons pour construire des solutions sur-mesure en termes de financement, de fonds de garantie, de produits de gestion de trésorerie ou de produits de placement.

AGIR POUR L'ACCÈS AU LOGEMENT POUR TOUS

Depuis plus de 50 ans, le Crédit Coopératif intervient dans le financement et l'accompagnement des projets de l'habitat et du logement social. Nous avons noué de solides partenariats avec des organismes HLM, les filiales immobilières des SACICAP ainsi que des acteurs du logement très social tels qu'Habitat et Humanisme, SOLIHA, la Fondation Abbé Pierre ou Solidarités Nouvelles pour le Logement.

Partenaire de la Fédération nationale des coopératives d'HLM, nous avons co-construit des réponses adaptées et uniques : développement du PSLA pour les programmes d'accession sociale, d'outils de mutualisation financière, promotion des constructions à haute performance énergétique, suivi de projets innovants et digitaux pour favoriser le lien social,...

Nous vous proposons tous les services bancaires utiles pour gérer vos flux, financer vos opérations de promotion sociale, le développement de votre patrimoine locatif en favorisant les solutions à plus-value environnementales ou la réhabilitation du parc privé.

AGIR AVEC LES COLLECTIVITÉS LOCALES

Partenaire bancaire des associations, des établissements médico-sociaux et scolaires, des EPL et des bailleurs sociaux, il est naturel pour le Crédit Coopératif de répondre aux appels d'offres des collectivités locales. Dans le contexte actuel de contrainte budgétaire, les collectivités locales peuvent compter sur notre accompagnement pour financer leurs projets d'investissement. En réponse aux appels d'offre publics des communes, départements, régions et EPCI, nous proposons des offres de financement long, selon des barèmes adaptés. Notre engagement fort en termes de RSE et d'orientations de nos crédits et de nos investissements fait de nous un partenaire financier fiable, efficace et réactif.

NOS SOLUTIONS PHARES

PRÊT AGIR POUR L'EFFICACITÉ ÉNERGÉTIQUE

Financement à taux réduit et garanti

► [EN SAVOIR PLUS](#)

TURBO SUITE ENTREPRISE

Gérez vos flux bancaires

► [EN SAVOIR PLUS](#)

CONSEIL ET ARRANGEMENT EN ÉMISSION DE TITRES

Renforcez vos ressources durables

► [EN SAVOIR PLUS](#)

UNE AUTRE BANQUE

- Mais une autre banque ?

0:04 / 1:42

Crédit Coopératif 100s pour nous découvrir

« Faire vivre son territoire »

Pierre RABHI - Mardi 8 novembre 2011

Aperçu de la conférence

Conférence de Pierre Rabhi sur le thème
"Faire vivre son territoire"

OMNES CAPITAL

Omnes est un acteur majeur du private equity et de l'infrastructure. Omnes apporte aux entreprises les fonds propres nécessaires à leur développement à travers ses trois métiers de référence : Capital Risque, Capital Développement & Transmission et Infrastructure.

Omnes s'engage sur les enjeux ESG. La société a créé la Fondation Omnes en faveur de l'enfance et de la jeunesse. Elle est signataire des Principes pour l'Investissement Responsable des Nations Unies (PRI). Omnes affiche un index Egalité Homme Femme de 78 points en 2019.

CHIFFRES CLÉS

450

ENTREPRISES
ACCOMPAGNÉES

4

MILLIARDS

D'EUROS D'ACTIFS SOUS
GESTION

20

ANS D'EXPÉRIENCE DANS
LE FINANCEMENT DES PME

66

COLLABORATEURS

ENGAGEMENTS

RESPONSABLE

VALEURS

MÉCÉNAT

Engagements responsables

Signataire des principes pour l'investissement responsable des Nations Unies

Signataire des principes pour l'investissement responsable des Nations Unies, Omnes intègre les problématiques environnementales, sociales et de gouvernance (ESG) dans ses processus d'investissement, dans l'accompagnement de ses participations, mais également dans les pratiques internes quotidiennes de la société et de l'ensemble de ses salariés.

Au niveau de chaque participation, Omnes inclut un volet ESG dans sa due diligence initiale afin d'identifier les principaux risques ESG, de proposer des axes d'amélioration et d'obtenir le soutien et l'implication du management. Des audits annuels sont ensuite menés dans les sociétés dans lesquelles Omnes est actionnaire de référence. Ces audits permettent d'évaluer la bonne prise en compte des critères ESG dans la gestion de l'entreprise, ainsi que les progrès réalisés. A la sortie, une étude d'impact économique est effectuée.

Signataire de l'initiative Carbone 2020

Omnes Capital rejoint l'initiative Carbone 2020, lancée en novembre 2015 par Apax France, Ardian, Eurazeo, LBO France, PAI Partners. Cette initiative est le premier engagement collectif du Capital Investissement français en faveur de la gestion responsable et transparente des émissions de gaz à effet de serre des sociétés dont elles sont actionnaires. Les signataires de l'iC20 ont ainsi décidé de se mobiliser afin de contribuer à l'objectif de la COP21 de limiter le réchauffement climatique à deux degrés. Cet engagement s'inscrit pleinement dans la stratégie d'investisseur responsable d'Omnes Capital, soucieux d'intégrer les problématiques environnementales, sociales et de gouvernance (ESG) dans ses processus d'investissement et dans l'accompagnement de ses participations.

Engagements Environnementaux, Sociaux et de Gouvernance (ESG) d'Omnes

Depuis près de 20 ans, Omnes s'engage auprès d'entrepreneurs et de porteurs de projets d'infrastructure, en mettant en œuvre des stratégies de création de valeur durable. Nous sommes convaincus que la prise en compte de critères non-financiers dans les partenariats que nous développons avec les entrepreneurs est essentielle pour créer de la valeur sur le long-terme. Ainsi, nous portons une attention particulière à la préservation de l'environnement, à la valorisation du capital humain et à la mise en place de structures de gouvernance transparentes et responsables.

En signant les Principes pour l'Investissement Responsable des Nations Unies (UNPRI) dès 2009, Omnes a formalisé son engagement à intégrer les problématiques environnementales, sociales et de gouvernance dans ses processus d'investissement, ses pratiques actionnariales et au niveau de la Société de Gestion. Omnes s'est également engagée à promouvoir les valeurs de l'UNPRI auprès de ses partenaires et a entrepris :

- d'intégrer l'ESG dans ses analyses d'investissement et ses processus de décision ;
- de prendre en compte les aspects ESG dans sa politique et ses pratiques d'actionnaire ;
- de demander aux entreprises dans lesquelles Omnes est actionnaire de référence de publier des informations relatives aux ESG ;
- de promouvoir l'acceptation et l'application de ces Principes par les équipes de direction des sociétés en portefeuille ;
- de travailler collectivement à l'amélioration de notre efficacité dans l'application de ces Principes ;
- de produire un rapport sur ses activités et ses progrès dans l'application de ces Principes.

Nos engagements ont été établis en tenant compte des UNPRI et des valeurs d'Omnes :

- excellence ;
- entrepreneuriat ;
- intégrité, respect mutuel et confiance ;
- engagement de long-terme ;
- créativité.

Engagement envers la préservation de l'environnement

Pour Omnes, adopter un comportement environnemental responsable est une priorité. La Société de Gestion cherche à limiter son impact environnemental, met en œuvre des mesures de réduction de sa consommation d'énergie et d'eau, de recyclage des déchets, de contrôle de sa consommation de papier et autres fournitures de bureau, de contrôle du chauffage et de l'éclairage des bureaux, et incite ses employés à utiliser les transports publics.

Au niveau de ses investissements, Omnes aide ses entreprises en portefeuille à atteindre des objectifs similaires. Nous favorisons la mise en place de politiques environnementales, nous encourageons l'utilisation de systèmes de contrôle de consommation d'énergie et favorisons les actions de réduction de la consommation d'eau, de déchets et autres consommations impactant l'environnement. Dans le cas de projets d'infrastructure, une attention particulière est également portée à la protection des écosystèmes locaux.

L'engagement d'Omnes envers la protection de l'environnement s'est également traduit par le lancement, en 2006, du premier fonds français de capital investissement entièrement dédié aux énergies renouvelables. Aujourd'hui, plus de 25% des actifs sous gestion d'Omnes sont dédiés aux énergies renouvelables et à l'efficacité énergétique.

Engagement envers le capital humain

Chez Omnes, nous sommes convaincus que nos ressources humaines sont notre principal atout. Nous portons une attention particulière au parcours professionnel de nos employés en leur permettant d'accéder à des responsabilités et en leur offrant des programmes de formation adaptés. Nous soutenons l'égalité des chances pour tous les membres de l'équipe. Avec nos 60 employés, nous visons à instaurer un esprit d'équipe et une recherche de l'excellence afin d'impliquer chaque collaborateur dans la mise en œuvre de nos objectifs communs et de fournir des services aux meilleurs standards de marché à nos investisseurs.

Afin d'exprimer nos valeurs au-delà de notre métier d'investisseur, nous avons lancé un programme philanthropique orienté vers le soutien d'associations caritatives dédiées à la jeunesse et actives sur les thématiques de l'éducation, de l'insertion et de la santé. Cette action sera menée au travers d'une fondation gérée par des collaborateurs d'Omnes.

Au niveau de nos investissements, nous nous efforçons de diffuser nos valeurs dans les entreprises en portefeuille. Nous encourageons le développement de politiques des ressources humaines, la promotion interne et les programmes de gestion des carrières. Nous favorisons également la création d'équipes de direction incitant à l'échange et aux prises de décision collégiales, afin d'accroître la proximité entre le management et les employés. Nous soutenons les actions en faveur du dialogue social et mettons l'accent sur la sécurité et les conditions de travail.

Engagement envers une gouvernance transparente et responsable

Omnes a mis en place une structure de gouvernance comprenant un Comité de Direction supervisant le développement opérationnel de la société, et un Comité Consultatif composé de personnalités externes choisies pour leur expérience et leur indépendance. Le Comité Consultatif émet des opinions et des recommandations sur les perspectives de développement d'Omnes et sa politique de rémunération.

La direction d'Omnes agit et communique de manière transparente avec ses salariés. Elle a adopté une approche éthique et responsable de la gouvernance qui se traduit par des politiques de rémunération et de bonus transparentes et en ligne avec les standards de marché, la mise en place de systèmes rigoureux de contrôle des risques, et un engagement clair dans ses obligations éthiques en matière de lutte anti-blanchiment et de contrôles anti-corruption.

Au niveau de nos investissements, nous attachons une grande importance au développement de relations de confiance avec les sociétés en portefeuille. Ceci facilite la mise en œuvre de solutions constructives et de stratégies communes avec les équipes de direction en place, renforçant ainsi nos partenariats existants. Cette approche s'est traduite par un historique de performance solide ainsi qu'un très faible niveau de litige avec nos sociétés en portefeuille. Par ailleurs, elle a permis de créer des partenariats de long-terme qui perdurent après la sortie de nos fonds.

ENGAGEMENTS

RESPONSABLE **VALEURS** MÉCÉNAT

Chez Omnes, nous avons à cœur d'exercer notre métier dans le respect des valeurs qui constituent notre ADN :

Excellence : Omnes Capital fait de l'excellence un gage de réussite. Nous sélectionnons des PME à fort potentiel dans l'objectif de délivrer la meilleure performance à nos souscripteurs.

Entrepreneuriat : Plus qu'un actionnaire financier, Omnes est un partenaire engagé auprès des entrepreneurs qu'il accompagne. Nous participons systématiquement à leurs conseils d'administration ou de surveillance et partageons avec eux une même vision industrielle de leurs projets.

Intégrité, respect mutuel et confiance : Omnes Capital place le respect et la confiance au centre des relations avec ses différents partenaires. Nos mots d'ordre : loyauté, confidentialité, équité et transparence de l'information vis-à-vis de nos souscripteurs et responsabilité à l'égard des entreprises.

Engagement de long-terme : Depuis plus de 15 ans, Omnes s'engage dans la durée auprès des entrepreneurs pour développer des stratégies de croissance portées par des objectifs financiers, sociaux et environnementaux de long terme.

Créativité : Dans un environnement qui tend à s'uniformiser, Omnes Capital revendique sa capacité à innover. Notre credo : faire preuve de réactivité et d'audace pour agir en entrepreneur actionnaire.

ENGAGEMENTS

RESPONSABLE VALEURS **MÉCÉNAT**

Dans la continuité de sa démarche d'investisseur responsable, Omnes s'engage en faveur de l'Enfance.

Omnes s'est toujours impliqué en faveur de causes caritatives. En 2015, Omnes structure sa démarche dans une action de long terme en ligne avec son ADN. Créée sous l'égide de la Fondation de France, la Fondation Omnes a pour mission d'accompagner de jeunes associations en faveur de l'enfance et de la jeunesse dans les domaines de la santé, de l'éducation et de l'insertion socio-professionnelle.

La Fondation Omnes soutient notamment, **Les Amis de Mikhy** qui développe, en partenariat avec l'hôpital Gustave Roussy, les soins de support pour les enfants malades, **Viens Voir Mon Taf** pour aider les collégiens des zones d'éducation prioritaire à trouver un stage de 3ème (lauréate du programme « la France s'engage »), **Les Cours Frédéric-Ozanam**, école primaire associative qui lutte contre le décrochage scolaire à Marseille, et **E-enfance** qui protège les mineurs contre les dangers d'internet.

POUR SOUTENIR L'ACTION DE LA FONDATION OMNES : FAITES UN DON

L'ASSET MANAGER D'UN MONDE QUI CHANGE

Dans un monde qui change, les opportunités ne manquent pas, et les défis non plus. Ils constituent autant de raisons de développer nos compétences et d'occasions de tester nos ambitions, nos projets, notre détermination.

Le système économique et financier mondial est plus que jamais interconnecté; les nouvelles technologies modifient la manière dont nous échangeons les uns avec les autres tout comme les décisions que nous prenons. La révolution numérique n'a jamais été aussi forte. Des problématiques de toutes sortes, souvent complexes, influencent notre façon de travailler avec nos clients mais aussi les uns avec les autres. Elles influencent également l'évolution de nos convictions et de nos valeurs mais aussi les attentes de nos clients lorsqu'ils nous confient l'allocation de leurs actifs et la gestion de leurs investissements. Plus que jamais, ils comptent sur nous pour leur proposer des solutions sur mesure, qui s'adaptent au changement, à la fois claires, responsables et transparentes. Et ils ont raison.

« Dans un monde qui change toujours plus vite, notre priorité est de délivrer sur le long terme, des retours sur investissement durables à nos clients. Cette philosophie a façonné notre entreprise et oriente toute notre activité : notre stratégie, notre culture, notre organisation, nos produits, nos process, la façon dont nous sommes engagés auprès de nos clients et notre influence sur les entreprises comme sur les marchés dans lesquels nous investissons. C'est pourquoi nous affirmons « Investir est notre raison d'être. »

Frédéric Janbon, Directeur Général – Administrateur, BNP Paribas Asset Management Holding

C'est dans cette optique que nous gérons les actifs de nos clients dans le monde entier. Nous tissons avec eux des liens de proximité afin de mieux comprendre leurs besoins et de toujours agir dans leur intérêt. Nous gérons les investissements de nos clients avec ouverture d'esprit, tout en restant fidèles à nos convictions et proches de leurs placements.

INVESTIR, C'EST PREPARER UN AVENIR MEILLEUR.

En travaillant main dans la main avec nos clients, nous pouvons, au-delà de la performance financière, contribuer à faire émerger un monde meilleur. C'est pourquoi nous avons choisi d'investir de manière responsable.

Seule une entreprise qui fonctionne sur le travail en équipe peut faire sien ce monde qui change. Nous sommes la somme des compétences et des parcours exceptionnels de nos collaborateurs. Nous apprécions à leur juste valeur les esprits indépendants et anticonformistes qui, avec confiance, intégrité et conscience professionnelle, s'emploient à développer et mettre en œuvre des solutions d'investissement durables, innovantes et pertinentes.

Nous sommes une entreprise qui privilégie les résultats et vise l'excellence en toutes circonstances ; où le succès est justement rétribué, et ce, dans le respect des attentes de nos clients. Nous sommes aussi une entreprise qui valorise le sens de l'initiative et où chacun est responsable vis-à-vis des autres. Enfin, nous sommes une entreprise dans laquelle chacun est conscient qu'il peut faire une vraie différence dans la vie de ceux, qui, jour après jour, font confiance à nos décisions de gestion. Voilà pourquoi nous disons : investir est notre raison d'être.

NOTRE HISTOIRE.

Notre histoire est étroitement liée à celle de notre société mère, BNP Paribas, aujourd'hui l'un des plus grands groupes européens de services financiers.

Le Groupe BNP Paribas est profondément enraciné dans l'histoire économique de l'Europe. En France, les Comptoirs nationaux d'escompte de Paris et de Mulhouse, ancêtres de la BNP, ont été créés en 1848 pour relancer une économie fragilisée par la crise.

Dès 1860, le Comptoir national d'escompte de Paris a mis en place un réseau pionnier de succursales consacrées au financement du commerce international. Paribas, fondée par divers banquiers européens en 1872, est rapidement devenue la banque d'investissement française par excellence. Fondée en 1913, la BNL, acteur clé de l'économie italienne spécialisé dans le financement du cinéma depuis 1935, est entrée dans le Groupe en 2006. La Société Générale de Belgique, née en 1822, a rejoint le groupe sous le nom de Fortis en 2009. Numéro un du secteur en Belgique, on lui doit le modèle de banque « mixte » (dépôts/investissement), qu'elle a inventé dans les années 1830 en Europe.

Depuis 2000, parallèlement à notre croissance interne, nous avons acquis plusieurs sociétés dans l'optique de pénétrer de nouveaux marchés et d'offrir à nos clients un plus large éventail de solutions. C'est ainsi que nous comptons désormais parmi les plus grands gestionnaires d'actifs mondiaux. Pour autant, nous n'avons jamais, au cours de notre histoire, perdu de vue ce qui nous importe réellement: notre passion pour notre métier de gestionnaire d'actifs et notre détermination à aider nos clients à atteindre leurs objectifs d'investissement.

QUI SOMMES-NOUS?

Présents dans plus de 30 pays du monde entier, nous sommes proches des clients que nous servons. Pour nous, cette proximité est vitale. Elle nous permet de réellement comprendre vos enjeux, d'anticiper l'évolution de vos besoins et de vous apporter la solution la plus appropriée.

Des équipes d'investissement autonomes au savoir-faire reconnu

Nos clients ont accès à une gamme complète de solutions d'investissement de haute qualité couvrant les principaux thèmes et classes d'actifs, ainsi que des produits de niche.

Cette diversité est possible grâce à nos équipes d'investissement dans le monde entier, qui se spécialisent uniquement dans leurs domaines d'expertise.

Chaque équipe d'investissement a toute la latitude nécessaire pour appliquer ses convictions et exploiter sa connaissance spécifique des marchés. Ainsi elle peut développer des solutions innovantes et maximiser les performances ajustées aux risques des portefeuilles de nos clients. Nos équipes sont régulièrement distinguées pour leur réussite.

Au total, plus de 700 professionnels de l'investissement sont réunis dans 22 pays.

Un gestionnaire d'actifs responsable

Chez BNP Paribas Asset Management, la notion de responsabilité est au cœur de ce nous sommes et ce que nous faisons. C'est pourquoi :

- nous appliquons des critères environnementaux, sociaux et de gouvernance à l'ensemble de nos gestions collectives
- nous gérons un large éventail de fonds d'investissement socialement responsable
- nous instaurons un dialogue avec les sociétés dans lesquelles nous investissons afin de les encourager à améliorer leurs pratiques
- nous nous efforçons d'agir au quotidien de manière responsable

Une gestion rigoureuse des risques

Réduire les risques est un excellent moyen de maximiser les performances financières de nos portefeuilles. C'est pourquoi nous gérons le risque sous toutes ses formes. Des experts reconnus font ainsi partie de nos équipes d'investissement et d'une unité de supervision centralisée qui a développé une plateforme dotée d'outils internes et de solutions externes.

Nos processus ont été certifiés par des experts indépendants. En juin 2017, Fitch Ratings nous a attribué la note maximale (« Highest Standards ») pour les gestionnaires d'actifs, ce qui souligne notre organisation complète et rigoureuse de contrôle des risques et de la conformité.

Notre métier institutionnel

Notre équipe gère 374 milliards d'euros pour des clients institutionnels : fonds de pension, institutions de retraite et prévoyance, banques centrales, fonds souverains et organisations supranationales, compagnies d'assurance, entreprises, fonds de dotation et fondations.

Notre proximité et notre connaissance des investisseurs jouent un rôle déterminant dans notre relation avec nos clients et la gestion de leurs actifs. Nos experts dédiés aux clients institutionnels sont situés dans tous les grands pays européens, en Amérique du Nord, au Moyen-Orient et dans les pays émergents. Nous travaillons également en étroite collaboration avec les consultants pour adapter nos services aux évolutions de marché.

Nos capacités d'investissement sont proposées via nos filiales : BNP Paribas Asset Management gère notre offre actions, monétaire, diversifiée et multi-gestion, obligations européennes et asiatiques ainsi qu'internationales et américaines ; nos filiales situées dans les pays émergents gèrent quant à elles notre offre sur ces marchés.

INSTITUTIONS OFFICIELLES

BNP Paribas Asset Management gère des mandats d'investissement pour des institutions officielles depuis 1975. Nous comptons aujourd'hui parmi nos clients plus de 50 banques centrales, fonds souverains et organisations supranationales à travers le monde.

Nous avons développé une expertise reconnue dans la gestion des fonds de ces organisations, pour lesquelles nous disposons d'une équipe spécialisée composée notamment d'anciens banquiers centraux. Ainsi, nous comprenons les défis auxquels les institutions officielles sont confrontées, particulièrement dans le contexte de rendements faibles que nous connaissons actuellement.

Que vous cherchiez à préserver la valeur de vos réserves ou à atteindre des objectifs exigeants de performance à long terme, nous pouvons vous offrir des produits et services adaptés pour répondre à vos besoins. Nos expertises d'investissement en duration courte, en obligations indexées sur l'inflation, en Mortgage Back Securities (MBS) et en obligations internationales conviennent particulièrement aux institutions officielles. Nous sommes également en mesure d'élaborer des portefeuilles diversifiés sur-mesure, spécifiquement conçu pour répondre à vos exigences stratégiques ou en termes de diversification.

En complément de la gestion de portefeuille, nous offrons un large éventail de services adaptés aux besoins particuliers des banques centrales, des fonds souverains et des organisations supranationales. Ces services comprennent la rédaction de rapports de gestion flexibles et personnalisés, l'accompagnement dans des projets spéciaux et la formation à la gestion de portefeuille, à la gestion du risque, à la sélection d'indices de référence et à la définition du processus d'investissement.

Nous offrons également des programmes de formation concernant les opérations et les meilleures pratiques de back-office, des sujets particulièrement importants pour les institutions officielles.

GRANDES ENTREPRISES

BNP Paribas est la banque de référence pour la clientèle Entreprises en France. L'équipe dédiée aux grandes entreprises de BNP Paribas Asset Management s'adresse aux grands groupes français pour leur offrir un suivi direct et de proximité.

Exigeant et en quête permanente d'excellence, ce segment de clientèle peut s'appuyer sur un partenaire de choix dont l'offre s'adapte à chaque cas individuel. Trésorerie court terme, stable et long terme : la trésorerie propre des grandes entreprises bénéficie d'un large éventail de produits et services. Au-delà de l'offre monétaire, le contexte actuel de taux bas requiert d'apporter des solutions de diversification sur la partie stable de la trésorerie sur le long terme, à travers des fonds dédiés ou ouverts. Aujourd'hui, BNP Paribas Aset Management gère près de 14 milliards d'euros d'actifs pour ces clients grandes entreprises.

Parfaitement intégré au sein de sa maison-mère, BNP Paribas Asset Management bénéficie de fortes synergies qui se traduisent par une simplicité d'accès à l'ensemble de l'offre. Les grandes entreprises peuvent s'appuyer sur un suivi personnalisé et des informations précises sur les investissements réalisés.

Nous accompagnons également nos clients pour les aider à mieux comprendre les évolutions du monde de l'investissement à travers notre Investment Academy (programme de formation dédié et gratuit).

PME ET ETI : OPTIMISEZ VOTRE TRÉSORERIE

BNP Paribas Asset Management propose une gamme complète de fonds monétaires et obligataires court terme pour répondre aux besoins d'optimisation de trésorerie rencontrés par les directeurs financiers et trésoriers des PME et ETI.

En effet, notre large gamme de fonds a pour but de répondre à vos critères d'investissement spécifiques en termes d'horizon recherché (du jour le jour à plusieurs mois), de contraintes réglementaires liées à votre activité ou de diversification de votre portefeuille.

Après l'identification du type de de trésorerie que vous cherchez à optimiser et en fonction de votre profil d'investisseur, nous pourrions vous proposer une solution adaptée à vos besoins de placements.

Nos fonds monétaires et solutions obligataires court terme (liquidity solutions) ont pour objectif de vous apporter une réponse adaptée à vos besoins de placement selon votre profil risque/rendement sur un horizon d'investissement pouvant aller jusqu'à deux ans.

||| Résultats pour actualités et projets

6 MAI 2020

||| Integrating impact in infrastructure investment strategies and operations

There has never been a more meaningful time to integrate impact into infrastructure investment strategies and operations, and it has never before been more necessary to invest in more resilient assets for cities, communities, and future generations. Today we are sharing our roadmap to meeting this critical, realizable challenge.

22 AVR. 2020

||| Meridiam dévoile son Rapport d'Impact 2020

Pour la première fois, nous présentons l'impact des projets de l'ensemble de notre portefeuille d'investissement, en utilisant un cadre unique d'évaluation par rapport aux critères ESG (Environnement, Social, Gouvernance) et aux 17 Objectifs de Développement Durable des Nations Unies.

20 AVR. 2020

||| Meridiam annonce l'ouverture de l'hôpital public Felix Bulnes à Santiago au Chili, son premier établissement de santé en Amérique du Sud, destiné à une population de 1,2 million de personnes

L'hôpital Felix Bulnes de Santiago du Chili a ouvert ses portes le 18 avril 2020 et a accueilli ses premiers patients. Ce nouvel hôpital ultramoderne offrira des services sanitaires et de santé, des soins d'urgence, des soins ambulatoires, pédiatriques et maternels à une population de 1,2 million de personnes, dans l'une des régions les plus pauvres de Santiago.

Notre mission

“ Avec l’ensemble de nos parties prenantes, notamment nos investisseurs et nos partenaires publics et privés, nous développons, construisons, modernisons et exploitons de manière durable des infrastructures et des actifs essentiels qui contribuent à améliorer la qualité de vie des populations. ”

THIERRY DÉAU

Fondateur, Président-Directeur Général

Nous agissons localement et pour les générations futures. En plaçant les objectifs de développement durable de l'ONU et les impacts environnementaux et sociaux au cœur de tous nos développements. A travers chacun de nos projets, de sa genèse à sa réalisation et jusqu'à son exploitation. Nous apportons des solutions concrètes dans trois secteurs clés : la mobilité des biens et des personnes, la transition énergétique et les infrastructures sociales.

≡ Fournir des services essentiels aux communautés

L'urbanisation augmente l'interdépendance entre villes et régions. Il est par conséquent vital d'aider les centres urbains à faire face aux grands enjeux du 21ème siècle : le changement climatique, les migrations de masse et la croissance équitable. Des infrastructures efficaces, **inclusives** et **robustes** sont nécessaires pour soutenir les communautés dans leur transition vers une économie bas carbone.

Nous nous engageons à développer, financer et gérer des projets de transformation qui permettent non seulement de **renforcer les compétences**, de créer des emplois et de développer l'économie, mais aussi d'aider les communautés à mieux résister aux chocs.

≡ Concilier les intérêts des parties prenantes

Note modèle repose sur l'alignement des intérêts des investisseurs avec ceux des organismes publics et des communautés.

L'engagement à **long terme** de Meridiam dans chacun de ses projets fait partie de son ADN, depuis le développement en amont jusqu'au terme de la période de gestion. Forts de la confiance de nos partenaires financiers qui s'investissent dans nos fonds pour une durée de 20 ans ou plus, notre **approche intégrée de développeurs/investisseur/gestionnaire** alimente un cercle vertueux qui, grâce à l'alignement des intérêts, garantit une qualité de service constante au public et des revenus attrayants à long terme.

≡ Notre approche est axée sur 6 engagements

Nous agissons au quotidien pour les générations futures et prenons des décisions aujourd'hui qui sont durables et pertinentes à long terme.

Nous respectons l'environnement et nous limitons et maîtrisons les risques qui pourraient avoir des répercussions néfastes sur notre environnement.

Nous agissons en tant qu'acteur local et nous entretenons un dialogue régulier et constructif avec les acteurs publics et privés ainsi que les populations locales.

Nous tenons nos promesses et nous nous engageons à contrôler les coûts et maîtriser les délais garantissant un retour sur investissement rentable et un impact positif sur les communautés qui en bénéficient.

Nous allons plus loin en contribuant et participant activement aux grands sujets de société. Nous partageons notre vision résolument inclusive et l'absolue nécessité de prendre en compte les critères ESG dans chacune de nos actions.

Nous aimons ce que nous faisons et nous aimons partager notre expérience, notre vision et notre ambition avec le reste du monde.

≡ Agir collectivement dès aujourd'hui mais aussi pour les générations futures

Les critères ESG sont au cœur de toutes nos décisions d'investissement et chacun de nos projets est passé au crible des Objectifs de Développement Durable (ODD) fixés par l'ONU. La responsabilité de notre mission au quotidien est d'aller au-delà du seul investissement de nos ressources en aidant activement la communauté mondiale au travers de partenariats ou d'alliances pour construire le monde de demain avec :

Des organismes académiques de renommée mondiale :

- ≡ Nous nous sommes associés à de nombreuses universités dans le monde, comme Harvard, où nous possédons un siège au Conseil International du Belfer Center de la John F. Kennedy School of Government, et l'École des Ponts ParisTech.
- ≡ Nous avons aussi lancé la chaire de recherche sur l'investissement en actions dans les infrastructures avec l'EDHEC-Risk Institute qui a ensuite donné naissance à l'[EDHEC Infra](#). Depuis 2013, son objectif est de créer un indice de performance de référence dans le secteur et d'aider à mettre en place de nouvelles règles prudentielles dans le secteur financier, avec le soutien de la Long-Term Infrastructure Investors Association ([LTIIA](#)).
- ≡ Nous soutenons également depuis 2016 un programme de recherche à la Toulouse School of Economics consacré à la viabilité et l'investissement à long terme.

Des Think-Tanks et des organisations qui travaillent sur l'entreprenariat et l'engagement des jeunes :

- ≡ Depuis 2008, nous supportons les activités de la fondation [Entrepreneurs de la Cité](#), dont le travail consiste à lutter contre l'exclusion par le biais du microfinancement de l'entrepreneuriat.
- ≡ Depuis 2012, nous accompagnons l'[association ADOS](#) pour aider à développer les perspectives de carrière des jeunes issus des quartiers populaires de Paris.
- ≡ En 2015, nous avons renforcé notre engagement avec la création d'Archery, notre fonds de dotation pour les sociétés.
- ≡ Archery appuie les jeunes talents et inventeurs de nos zones métropolitaines. C'est pourquoi « Place » a été l'un des premiers projets qu'Archery a soutenus, aux côtés de la ville de Paris. Cette initiative innovante vise à accélérer l'intégration sociale et économique des réfugiés par le biais de l'acquisition de compétences entrepreneuriales.
- ≡ Le fonds a également travaillé avec [Empow'Her](#), [Bond'Innov](#), [Ashoka](#) et d'autres associations, animées par le même objectif : identifier et accroître le potentiel de leaders inclusifs.

≡ Les critères ESG sont au cœur de nos décisions d'investissement

Accompagner le développement durable d'une ville, d'une région ou d'un pays nécessite d'intégrer les normes sociales et environnementales dans chaque projet d'investissement public.

L'intégration des critères ESG comme méthodologie d'investissement et de gestion des risques.

L'évaluation ESG (environnementale, sociale et de gouvernance) constitue plus qu'une simple case à cocher dans notre analyse. Au contraire, cette évaluation est au cœur de chaque projet que nous analysons puisque nous oeuvrons pour construire et servir des communautés à long terme. Notre stratégie d'investissement responsable s'appuie sur deux documents fondamentaux : la [Charte de développement durable](#) et la [METHODE DE GESTION ESG RESPONSABLE](#). Notre Charte de développement durable nous engage à faire des efforts pour :

- Protéger l'environnement
- Respecter les droits fondamentaux et développer le capital humain
- Répondre aux attentes de la communauté
- Valoriser le capital humain de Meridiam
- Appliquer les règles de la bonne gouvernance

L'expertise technique combinée à la gestion d'actifs active.

Le développement et la gestion de nouveaux projets d'infrastructures ("greenfield") est un engagement complexe qui requiert une équipe pluridisciplinaire et une approche intégrée : un projet est imaginé à sa création, prend forme à l'étape de conception, se matérialise lors de sa construction et fonctionne pendant la durée de la concession, qui peut dépasser 30, 40 voire 50 ans.

Nous nous distinguons des autres fonds d'investissement par notre conjugaison unique des domaines de la finance, de l'ingénierie et de la gestion, dont l'expertise technique et la philosophie de long terme garantissent à ce que seuls les meilleurs projets, et les plus générateurs de bénéfices pour les investisseurs comme pour les communautés locales, prennent vie.

≡ Les Objectifs de Développement Durables de l'ONU : un cadre d'impact reconnu

Les Objectifs de développement durable des Nations Unies (ODD) constituent le programme universel de développement pour 2030. Composé de 17 objectifs, 169 cibles et 232 indicateurs, le **cadre des ODD incite tous les acteurs publics et privés à renforcer leurs engagements et leurs efforts en faveur de la durabilité**. Il vise à transformer notre monde en éradiquant la pauvreté et les inégalités tout en assurant sa transition écologique et solidaire d'ici 2030.

Le processus d'analyse ESG de Meridiam reposait principalement, jusqu'en 2018, sur la gestion des risques ESG dans le respect des plus hauts standards internationaux de qualité. Il s'appliquait pour les études d'impact environnemental et social et pour la mise en œuvre des plans d'action en faveur de l'environnement et de la société. **Début 2018, Meridiam a renforcé son processus ESG en y intégrant le cadre d'évaluation ODD. Ce qui lui permet d'évaluer de façon plus complète et plus efficace ses actifs dans le cadre de systèmes complexes, leurs capacités de résilience ou leur impact environnemental tout au long de leur cycle de vie.**

Ces objectifs de développement durable sont **inhérents à la philosophie et à la stratégie d'investissement et de gestion d'actifs à long terme de Meridiam**. Ils s'inscrivent dans la **politique ESG globale de Meridiam, sont inscrits dans nos statuts et pris en compte dans nos processus d'investissement et de gestion.**

Cette approche **s'applique à tous les fonds et tout au long du cycle de vie de tous les projets**. Elle est basée sur un **filtrage sélectif en amont des investissements, via des listes d'exclusion et de restriction, suivi d'une sélection positive de projets d'infrastructure résistants qui répondent aux besoins des communautés locales.**

Cette approche **se fonde sur des normes internationales**, telles que les Principes pour l'Investissement Responsable des Nations Unies ([UN PRI](#)) et les [principes de l'Équateur](#), et intègre également la politique d'E&S des principales institutions de développement financier telles que l'

≡ Mesurer l'impact avec notre propre méthodologie et des outils d'experts uniques

Dans un souci permanent d'amélioration, Meridiam a développé **une approche globale et orientée impact**. Soutenue par sa méthodologie et son outil de reporting optimisé, elle renforce sa capacité à **identifier les investissements les plus prometteurs et à mieux intégrer les risques climatiques et sociaux dans sa stratégie d'investissement** :

- Un outil propriétaire de mesure de l'impact du SDG
- Un bilan carbone pour évaluer la quantité d'émissions évitées
- Outil de mesure de l'alignement du portefeuille sur la cible 2 développé en collaboration avec d'autres acteurs du secteur

En plus d'une évaluation de la contribution de chaque projet aux ODD, l'outil et la méthodologie sur mesure de Meridiam peuvent également présenter des résultats sur un portefeuille global et un type d'infrastructure de base. Il fournit des résultats mesurables.

L'évaluation annuelle de la performance des portefeuilles/actifs mesure désormais notre contribution aux SDG et identifie les mesures qui peuvent être mises en œuvre pour renforcer la performance et l'impact positif de Meridiam sur la durée de chaque actif ([téléchargez notre rapport d'impact 2020 ici](#)).

≡ Renforcer l'impact et remplir notre mission

Combinée à une évaluation quantitative des projets basée sur le benchmark spécifiquement développé pour l'outil, la méthodologie permet une évaluation qualitative de chaque projet/fonds/type d'infrastructure afin

Meridiam | "Our Purpose" - Thierry Déau, F...

MERIDIAM
IMPROVES
PEOPLE'S
LIVES

Subscribe

0:02 / 1:10

Meridiam | "Our Purpose" - Thierry Déau, F...

**BY BUILDING
AND MANAGING**
ESSENTIAL
INFRASTRUCTURE

Subscribe

0:04 / 1:10

Meridiam | "Our Purpose" - Thierry Déau, F...

BY INVESTING IN
**LONG TERM
AND
SUSTAINABLE**
PROJECTS

Subscribe

0:32 / 1:10

Meridiam | "Our Purpose" - Thierry Déau, F...

BY PUTTING
INCLUSION
AT THE HEART OF
OUR APPROACH

Subscribe

0:50 / 1:10

What matters to you: Sustainable Investing

547 vues • il y a 7 mois

We commissioned an independent survey about sustainable investing. Let's share what matters to you.

If you are interested in learning more, please read:

<https://www.allianzgi.com/en/our-firm...>

Notre Groupe

Le terme « actif » constitue la clef de voûte de notre vocabulaire.

Chez Allianz Global Investors, ce terme ne sert pas uniquement à décrire la manière dont nous gérons votre argent.

Il qualifie l'intégralité de notre approche en tant qu'entreprise : de l'enthousiasme et de l'esprit d'entreprise de nos collaborateurs à l'analyse auto-critique de notre performance.

« Nous sommes convaincus que nos connaissances et notre exécution de qualité nous permettent de dégager des résultats d'investissement supérieurs dans la durée. »

Tobias C. Pross, CEO

Nous sommes fermement convaincus que la connaissance de nos clients et les contacts que nous entretenons avec eux sont essentiels pour identifier la solution la mieux adaptée à leurs besoins. C'est pourquoi nous sommes des adeptes résolus de la gestion active.

Coopérer à l'échelle internationale en partageant les informations

Rechercher à bénéficier d'un avantage en matière d'informations

S'engager à intégrer les critères ESG au cœur de l'ensemble de nos décisions d'investissement et toutes les classes d'actifs

Profiter du potentiel d'investissement de l'intelligence artificielle et des nouvelles technologies

Répondre aux besoins de nos clients en leur proposant une large palette de solutions d'investissement

Proposer des solutions d'investissement alternatives

Plus de
780
professionnels
de l'investissement
dans le monde

25
bureaux
dans le monde

Nos gérants de
portefeuille bénéficient
de plus de
10 ans
d'expérience
à leurs postes

Plus de
730
chargés de relation
clientèle

Plus de
510 mds €
d'actifs sous gestion

130 années
d'expérience au sein
d'Allianz SE

Active is : Créer et partager la valeur

Employer une expertise innovante de l'investissement

Ne pas seulement vendre, mais apporter des solutions

Offrir de la valeur ajoutée au-delà du simple gain économique

3. COMMUNICATION DE CRISE COVID-19

SE MOBILISER
S'ENGAGER
SOUTENIR
ACCOMPAGNER

20 mars 2020

Coronavirus : la Banque des Territoires active des mesures exceptionnelles

CAISSE DES DÉPÔTS BANQUE DES TERRITOIRES

La Banque des Territoires déploie pour ses clients, dès le 20 mars, un plan d'urgence pour anticiper les difficultés économiques dues à la crise sanitaire actuelle. Elle met d'ores et déjà en place trois mesures exceptionnelles à destination des professions juridiques et des organismes de logement social.

D'autres mesures seront annoncées dans la semaine du 23 mars pour l'ensemble de ses clientèles (dont collectivités, entreprises publiques locales, acteurs de l'Economie sociale et solidaire, entreprises).

/// Sans attendre, il faut frapper vite et fort. Nous faisons preuve du maximum de souplesse. L'objectif : envoyer du carburant à nos clients.

Olivier Sichel, directeur de la Banque des Territoires

Une **enveloppe de trésorerie exceptionnelle de 500 M€** est mise en place pour les **professions juridiques**, notamment les notaires.

Pour les **organismes de logement social**, la [Banque des Territoires](#) facilite l'accès à la **ligne de trésorerie de 2 Md€** conçue en 2018 pour soutenir les bailleurs sociaux dans l'éventualité de tensions financières.

Elle déploie massivement les services digitaux pour **fluidifier les demandes, versements et signatures de prêts**.

Le détail et la mise en place de l'ensemble de ces mesures exceptionnelles sont accessibles sur le site internet de la [Banque des Territoires](#) - [Accès Professions juridiques](#) - [Accès Habitat social](#)

Maintenir le cap pour assurer notre mission d'intérêt général est pour nous une priorité.

Collectivités, EPL, bailleurs sociaux, professions juridiques, entreprises, nous mettons tout en œuvre pour soutenir l'ensemble de nos clients dans cette période inédite.

Depuis mi-mars, nous avons donc déployé un ensemble de mesures d'urgence afin d'anticiper les difficultés économiques que peut engendrer la crise sanitaire actuelle. Cet espace mis à disposition du plus grand nombre répertorie l'ensemble des mesures prises pour l'ensemble de nos clientèles.

Plus que jamais, nous restons mobilisés à vos côtés.

Olivier Sichel, directeur de la Banque des Territoires

23 mars 2020

Covid-19 : évaluer ses symptômes et être orienté via un site développé avec Docaposte

CAISSE DES DÉPÔTS NUMÉRIQUE

Docaposte, filiale du Groupe La Poste, apporte son expertise numérique pour le développement du site www.maladiecoronavirus.fr. Développé pour contribuer à réduire la pression sur le 15 et les services d'urgence, il permet de réaliser gratuitement une autoévaluation de ses symptômes et de bénéficier de préconisations d'orientation adaptées.

Lancée en quelques jours seulement, cette initiative d'intérêt collectif est portée par **l'Alliance Digitale contre le Covid-19**, un consortium d'acteurs du numérique et de l'e-santé : Kelindi, Dernier Cri, **Docaposte** [☒], avec le soutien de Allianz France et De Gaulle Fleurance & Associés. De nouveaux partenaires sont susceptibles de rejoindre l'Alliancer.

L'objectif : accompagner le plus grand nombre de personnes se sentant concernées, réduire leur anxiété et permettre une meilleure prise en charge des cas graves. En quelques minutes, l'utilisateur répond à une quinzaine de questions sur ses antécédents de santé et les symptômes ressentis. A l'issue du questionnaire, le site délivre des préconisations élaborées de manière neutre au moyen d'un algorithme validé par un comité scientifique.

23 mars 2020

Covid-19 : vers une suspension des loyers des TPE et des PME

CAISSE DES DÉPÔTS BANQUE DES TERRITOIRES

Les principales fédérations de bailleurs commerciaux et la Caisse des Dépôts ont appelé le 21 mars leurs adhérents à suspendre les loyers des TPE et des PME fermées en raison de l'épidémie de Covid-19. Ils leur proposeront des échéanciers de remboursement sans pénalités adaptés à leur situation quand l'activité aura repris.

Ils ont également recommandé à leurs adhérents d'étudier avec bienveillance les demandes de suspension de loyers qui seraient faites par les autres entreprises touchées par la crise.

Nos dispositifs d'urgence pour les collectivités locales

Collectivités, la Banque des Territoires déploie un dispositif de soutien pour vous accompagner pendant la crise sanitaire. Retrouvez dans cet espace toutes les informations relatives aux mesures exceptionnelles mises en oeuvre.

Face à la crise sanitaire actuelle, la Banque des Territoires continue d'assurer le financement des collectivités locales, les protégeant ainsi des aléas de marché.

Des mesures de soutien pour nos clients

Une enveloppe de 12 Md€ est mobilisable en prêts de long terme pour les investissements des Collectivités locales :

- 6,5 Md€ pour financer spécifiquement l'aménagement durable du territoire (Mobi prêt, Edu prêt, CDF Ambre et Aqua prêt)
- 5,5 Md€ pour financer plus globalement les investissements des collectivités et satellites.

Moratoire sur les échéances : Pour les clients qui feraient état motivé auprès de leurs interlocuteurs en direction régionale d'une perte ou d'un décalage ponctuel de recettes lié à la crise, une période de moratoire sera mise en place. Sur cette période, il sera convenu le non-paiement transitoire des échéances concernées avec remise gracieuse des intérêts de retard et moratoires et le rééchelonnement ultérieur de cette dette.

Nos dispositifs de relance

← PAGE PRÉCÉDENTE

Nos dispositifs de relance

PAGE SUIVANTE →

S'organiser pendant la crise : vos expériences

Nos dispositifs de relance pour le tourisme

La France est le 1er pays du tourisme, c'est pourquoi la Banque des Territoires met en place des dispositifs de relance pour soutenir le secteur, fortement impacté dans cette crise sanitaire.

Accompagnement et financement, la Banque des Territoires met en place des mesures pour permettre :

- D'une part la relance des entreprises du tourisme qui auront souffert de difficultés de trésorerie
- D'autre part pour soutenir leur développement dans une économie plus solidaire et plus durable.

Retrouvez dans cet espace les 6 grandes mesures exceptionnelles de la prés-crise sanitaire mises en oeuvre par la Banque des Territoires

NOS DISPOSITIFS DE RELANCE EN DÉTAIL

Création d'une ligne d'intervention en fonds propres et quasi-fonds propres

Création d'une ligne d'investissement dédiée aux fonds propres des acteurs des territoires

Abondement de 150M€ de l'outil dédié aux acteurs du tourisme, le Fonds TS1

Création d'une ligne dédiée de 150M€ visant à la consolidation des filières thermalisme, montagne et ports de plaisance

Création d'une ligne dédiée pour faire émerger des acteurs de taille intermédiaire

Amplification du soutien en ingénierie territoriale

GOUVERNEMENT

*Liberté
Égalité
Fraternité*

bpifrance

Quel est l'objectif de ce plan ?

Avec un poids dans le PIB de près de 9 % et près de 2 millions d'emplois directs et indirects, le tourisme est une filière essentielle et représente l'un des premiers secteurs de l'économie française.

Ce plan a pour ambition de toucher près de 9 000 acteurs du secteur

- 7 500 pour Bpifrance
- 1 500 pour la Banque des Territoires

L'intervention de Bpifrance, d'une part, et de la Banque des Territoires, d'autre part, est fondée sur un principe de complémentarité de l'action des deux entités, au regard de leurs mandats respectifs et de leurs relations historiques avec chacun des acteurs de la filière.

La Banque des Territoires intervient en fonds propres et en dette à long terme additionnelle à la fois dans les projets immobiliers et d'infrastructures (SEM, SEMI, fondières dédiées) mais aussi, au cas par cas, au capital des sociétés de la filière, y compris exploitantes, ayant un fort caractère territorial et / ou public.

Bpifrance intervient en financement de la filière, d'une part, et en fonds propres et quasi fonds propres, d'autre part, auprès des exploitants touristiques (entreprises, opérateurs), des TPE aux grandes entreprises cotées.

Qu'est-ce que le Plan Relance Tourisme ?

Pour soutenir les acteurs de la filière Tourisme, Bpifrance et la Banque des Territoires, en collaboration avec les Ministères de l'Économie et des Finances et de l'Action et des Comptes Publics, et les Régions de France ont développé une plateforme pour permettre à chaque entreprise d'identifier les différentes aides dont elle peut bénéficier.

En fonction des différents critères (secteur d'activité, taille, région etc.), l'entreprise est redirigée vers les plateformes d'aides existantes et peut ainsi formuler ses demandes.

Tweet épinglé
Banque des Territoires @BanqueDesTerr · 18 mai
Être #AVosCôtés en temps de crise ou au quotidien, c'est notre rôle. Pour cela, nous misons sur la #proximité et la #disponibilité de nos équipes : 35 implantations régionales engagées partout en France pour accompagner vos projets!
Contactez votre région bit.ly/2LuJfv3

**Proche, c'est bien.
Disponible, c'est mieux !**

La Banque des Territoires concrétise tous vos projets.
Contactez notre direction régionale près de chez vous.

#AvosCôtés

Banque des Territoires a retweeté
Céline Senmartin @BdT_Normandie · 29 mai
@BanqueDesTerr partenaire de la Société Publique Locale #InDeauville, pour de nouveaux services digitaux en soutien de la relance de l'activité touristique, avec l'appui de @SCET_Groupe, @oliviersichel @PAugier.
#COVID19 #TerritoiresPlusAttractifs

2 3

Banque des Territoires a retweeté
Marianne Louradour @BdT_IDF · 29 mai
Fin mai, la @BanqueDesTerr a accordé 200 financements Soutien + et Relance + aux #ProfessionsJuridiques en Ile-de-France pour plus de 112 M€. Les équipes de @BdT_IDF sont à vos côtés, contactez-nous !
#Relance #Notaires #Huissiers

MOBILISÉE
À VOS CÔTÉS

**Professions juridiques,
vos services en ligne
restent disponibles !**

L'assistance est assurée
par email et téléphone

COVID-19 • PLAN D'URGENCE CLIENTS

3 9

Banque des Territoires a retweeté

Richard Curnier @BdT_PACA · 28 mai

Nous sommes #fiers d'aider nos #commerçants et #artisan dans nos #coeur de #ville.

LES COUSETTES, #TPE à @cavaillon bénéficiaire d'un #pret #COVID. Privilégions et soutenons nos #commerce qui animent nos ❤️ de ville et nos #quartiers.

1 7

Banque des Territoires a retweeté

Région Hauts-de-France @hautsdefrance · 28 mai

#directHDF Pour permettre aux petites entreprises, indépendants et associations de relancer leur activité en #hautsdefrance la Région et la @BanqueDesTerr créent le Fonds COVID Relance Hauts-de-France.

[COVID-19]
ENSEMBLE, RÉUSSIR LA REPRISE !

**La Région Hauts-de-France et la Banque des
Territoires créent un fonds de renforcement
à la trésorerie des entreprises :
Fonds COVID Relance Hauts-de-France**

Commission Permanente du 28 mai 2020

Banque des Territoires @BanqueDesTerr · 28 mai
#AVosCôtés Fonds COVID Résistance de 27,5 M€ Accessible aux TPE, indépendants et associations. En Bretagne, 4 départements et 59 intercommunalités se sont unis pour mettre en place, avec la @BanqueDesTerr, un fonds pour la relance ! Les infos bit.ly/3fzfouf

Banque des Territoires @BanqueDesTerr · 27 mai
 Pour accompagner vos projets au quotidien, en temps de crise ou pas, ce sont ces équipes qu'il faut applaudir 🙌 ! La team @BdT_BFC portée par les valeurs d'intérêt général pour vous servir en @bfc_region !
 bit.ly/2LYO2VI
 #AvasCôtés

Banque des Territoires a retweeté
Territoires Conseils @TerrConseils · 20 mai
 Installation et principes de fonctionnement des conseils municipaux : visionnez notre webconférence (accès libre) #COVID19 #Municipales2020
 banquedesterritoires.fr/les-principes-...

Banque des Territoires @BanqueDesTerr · 18 mai
 Un fonds COVID Résistance doté de 27,5 M€ offrira des moyens supplémentaires aux plus petites entreprises, travailleurs indépendants, associations et acteurs de l'Économie Sociale et Solidaire (ESS) en Breta
 Plus d'infos bit.ly/36axFUS

Banque des Territoires @BanqueDesTerr · 15 mai
 Dans un contexte de #crise, le département d'Ille-et-Vilaine et la Banque des Territoires s'unissent pour investir dans la création et la modernisation des collèges et préparer la relance économique dans le respect de la transition écologique.
 Infos bit.ly/3cCl5um

Banque des Territoires a retweeté

Wandrille @Wandrille_ · 19 mai
 Face à la crise, quels d'investissements soutenable ?
 @nlhayani présente comment la @BanqueDesTerr intègre les ODD, fixe ses priorités (↓ des inégalités, transition écolo, économie circulaire...) et des indicateurs pour faire ses choix d'investissement & de gestion des actifs.

Banque des Territoires a retweeté
Jerome BOURON @BouronJerome · 30 avr.
 #COVID19 #Territoires |
 Le directeur général de la @BanqueDesTerr, @oliviersichel, observe que le pouvoir politique régional se mobilise fortement, tourné vers la recherche de solutions.
 cwly/1xL102ev2D @LaTribune

Banque des Territoires a retweeté
Christian Carlou @CariouChristian · 6 mai
 Plus de 10 M€ accordés par @BdT_PACA aux @NotairesdePACA #covid
 Notre objectif ? Frapper vite et fort pour soutenir les études @Notaires_CSN et accompagner la reprise 🙌🏠

#Notaires, bénéficiaire de 3 mesures souples, contacter la @BanqueDesTerr
 uriz.fr/cA17

3 likes, 5 retweets

6 retweets, 10 likes

CRÉDIT MUTUEL

Crédit  Mutuel

 DEVENIR CLIENT
DU CRÉDIT MUTUEL

 ESPACE CLIENT

Vous avez tout à gagner à rejoindre une banque mutualiste **qui appartient à ses clients**

Devenir client

Covid-19 : modalités d'accueil en Caisse

À compter du 11 mai, nos Caisses vous accueillent aux horaires habituels¹. Dans ce contexte exceptionnel, il demeure essentiel d'appliquer des mesures de protection indispensables pour votre sécurité et celle de nos collaborateurs :

- Dans la mesure du possible, préférez les rendez-vous à distance. Votre conseiller se tient à votre disposition par téléphone, ou par e-mail depuis notre site Internet ou l'application.
- Attendez éventuellement la sortie d'un client avant d'entrer dans la Caisse. Selon leur configuration, nos Caisses peuvent accueillir 1 à 3 clients simultanément.
- Portez un masque de protection pour entrer en Caisse : c'est obligatoire. Pour des raisons de sécurité, le personnel de la Caisse pourra vous demander de découvrir votre visage quelques secondes avant d'entrer.
- Désinfectez-vous les mains avec le gel hydro-alcoolique mis à votre disposition à l'entrée de la Caisse.

CRÉDIT MUTUEL

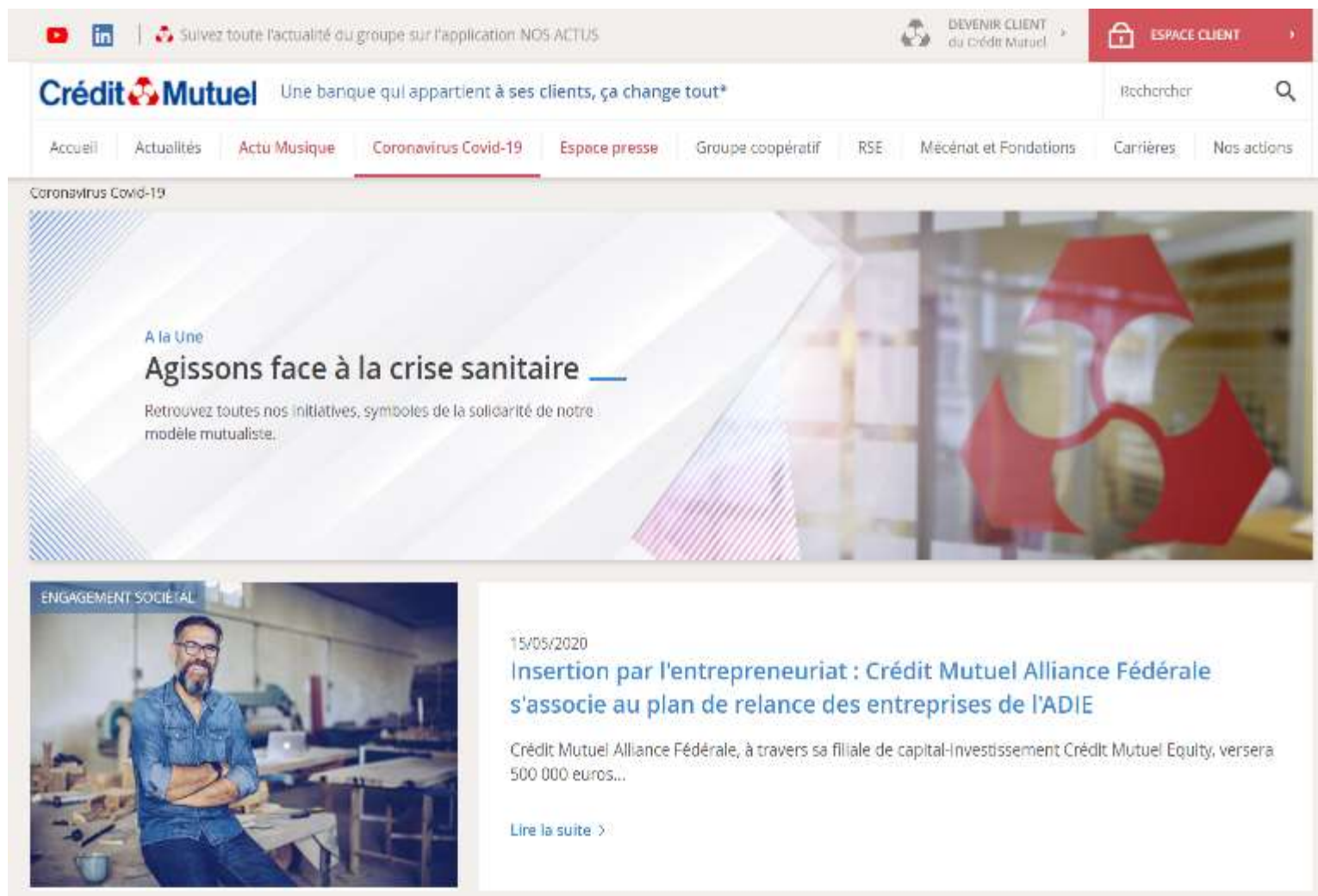

The main content area features a large banner with the text: "A la Une Agissons face à la crise sanitaire". Below this, it says: "Retrouvez toutes nos initiatives, symboles de la solidarité de notre modèle mutualiste." The banner image shows a red stylized logo in the foreground and a blurred background of an interior space.

Below the banner, there is a section titled "ENGAGEMENT SOCIAL" with a sub-image of a man in a workshop. To the right of this image is a news article snippet:

15/05/2020
Insertion par l'entrepreneuriat : Crédit Mutuel Alliance Fédérale s'associe au plan de relance des entreprises de l'ADIE

Crédit Mutuel Alliance Fédérale, à travers sa filiale de capital-investissement Crédit Mutuel Equity, versera 500 000 euros...

[Lire la suite >](#)

CRÉDIT MUTUEL

12/03/2020

Insertion par l'entrepreneuriat : Crédit Mutuel Alliance Fédérale s'associe au plan de relance des entreprises de l'ADIE

Crédit Mutuel Alliance Fédérale¹

Crédit Mutuel Alliance Fédérale, à travers sa filiale de capital-investissement Crédit Mutuel Equity, versera 500 000 euros pour abonder le fonds de prêts d'honneur de l'Adie.

Cette contribution permettra à l'Adie de proposer des prêts de relance à 0% de 3 000 euros à plus eurs centaines d'entreprises qu'elle accompagne tout au long de l'année et qui souffrent particulièrement de la crise du Covid-19. Un différé de remboursement de plusieurs mois sera également proposé aux entrepreneurs pour laisser le temps à l'activité de chacun de reprendre.

Au moins la moitié des entrepreneurs accompagnés par l'Adie pensent ne pas pouvoir relancer leur activité après le choc du confinement. La perspective d'un tel gâchis de talents est inacceptable moralement, socialement, économiquement. C'est

Au moins la moitié des entrepreneurs accompagnés par l'Adie pensent ne pas pouvoir relancer leur activité après le choc du confinement. La perspective d'un tel gâchis de talents est inacceptable moralement, socialement, économiquement. C'est pourquoi l'Adie plaide avec force pour une relance inclusive qui ne laisse de côté aucun entrepreneur et fait appel à l'appui de tous ses partenaires. Merci au Crédit Mutuel qui a immédiatement et fortement répondu présent.

Frédéric Lavenir
Président de l'Adie

[...] Le Crédit Mutuel a décidé de s'associer au plan de relance mis en place par l'Adie. Cette action s'inscrit pleinement dans l'action du Crédit Mutuel pour une économie inclusive.

Nicolas Théry
Président de Crédit Mutuel Alliance Fédérale

CRÉDIT MUTUEL

Covid-19 - Web-conférence Associathèque : nos experts vous répondent et vous conseillent

24/04/2020

© Crédit Mutuel - Crédit Coopératif

Comme toute la société, le secteur associatif traverse une crise sans précédent. Le site Associathèque.fr est là pour répondre à l'ensemble des questions auxquelles sont confrontées les associations.

Certaines d'entre elles sont si complexes et particulières que nous avons choisi d'organiser une web-conférence dédiée en réunissant nos meilleurs experts pour y répondre.

Nos trois experts Brigitte Clavagnon, Philippe Guay et Régis Chomé de Varsgnet, interrogés par notre journaliste, apportent leurs réponses et conseils aux professionnels concernant les ressources, le trésorerie, le fonctionnement des instances en période de crise, l'impact sur le mécénat et les relations entre associations et entreprises.

Retrouvez cette Web-conférence sur Associathèque >

Soutenir les artisans, commerçants, professionnels et PME : les Assurances du Crédit Mutuel créent la prime de relance mutualiste

24/04/2020

Face à l'urgence de la situation provoquée par l'épidémie de Covid-19, le groupe Crédit Mutuel fait le preuve de son engagement et de sa solidarité. Il crée à destination de sa clientèle de professionnels et de PME, particulièrement touchée, la prime de relance mutualiste. D'un montant moyen de 7 000 euros, cette prime versée dès début mai mobilisera près de 200 millions d'euros.

Bien que contractuel et émette les garanties portées d'exploitation ne soient pas applicables aux circonstances actuelles, les Assurances du Crédit Mutuel proposent à leurs clients ayant souscrit une assurance multirisque professionnelle avec perte d'exploitation une prime de relance mutualiste, forfaitaire et immédiate. Concrètement, cela prendra la forme d'un versement correspondant à une estimation forfaitaire de perte de revenus de chaque secteur économique pendant cette période.

Cette initiative unique s'inscrit dans la mission essentielle portée par les Assurances du Crédit Mutuel et fondée sur une solidarité qui privilégie la mutualisation des risques aux mesures consuméristes.

Plus concrètement, par la prime de relance mutualiste du groupe Crédit Mutuel à l'initiative de la Fédération des Banques, nous nous engageons à soutenir la relance économique et le fortan de solidarité nationale envers les artisans, commerçants, professionnels et PME.

En partenariat avec le Crédit Mutuel et la Banque des Territoires, la Région Grand Est a créé « Dynamise »

24/04/2020

Face à la crise sanitaire, la Région Grand Est, la Banque des Territoires et le Crédit Mutuel s'allient dans la lutte contre l'épidémie du Coronavirus.

Ensemble, les trois acteurs régionaux créent la société d'économie mixte locale Dynamise pour accélérer la prise en charge des habitants du Grand Est.

Dynamise a pour mission d'assurer l'approvisionnement du territoire du Grand Est en tests sérologiques Covid-19 développés par la société Biosynex, en cours d'homologation par l'Institut Pasteur.

En disposant dès aujourd'hui d'un financement de 6 millions d'euros, *Dynamise* anticipe le test d'une grande partie de la population en ayant commandé dès le 21 avril 2 millions de tests Covid-19.

La société est détenue par la Région Grand Est (51 %), par la Banque des Territoires (25 %) et par Crédit Mutuel Equity (24 %). La présidence et la direction générale sont assurées par un représentant de la région Grand Est.

Dynamise agit pour le bien commun : la société distribuera les deux millions de tests à prix coûtants.

Notre approche est celle de la responsabilité morale : nos clients nous ont fait confiance, on leur fait confiance à notre tour.

Nicolas Théry
Président de la Confédération Nationale du Crédit Mutuel

CRÉDIT MUTUEL

COVID19 – LE GROUPE CRÉDIT MUTUEL MOBILISÉ POUR SOUTENIR LES ENTREPRISES À TRAVERSER LA CRISE SANITAIRE

Banquier d'un entrepreneur sur trois, les réseaux du groupe Crédit Mutuel sont engagés au plus près du terrain pour accompagner tous les sociétaires et clients mis en difficulté par la crise du Covid-19 – et en particulier les entreprises impactées par le ralentissement ou l'arrêt de leurs activités.

Dans un contexte de confinement, le groupe Crédit Mutuel salue les 6 000 chargés d'affaires professionnels, entreprises et agriculture dont la mobilisation exceptionnelle permet d'accompagner au quotidien les entrepreneurs pour faire face aux difficultés inédites.

En tant qu'activité essentielle à l'Économie, la quasi-totalité des réseaux du groupe sont ouverts pour traiter l'ensemble des demandes des clients. Dès les premiers jours de la crise, le report des échéances de prêt a été proposé aux clients professionnels et entreprises touchés, sans pénalités et sans frais.

Dès le 25 mars, le Prêt garanti par l'Etat (PGE) était proposé dans l'ensemble des caisses du Crédit Mutuel et agences du CIC. En moins de trois semaines, ce sont déjà 48 000 PGE qui sont octroyés pour un montant total de près de 8 milliards d'euros. Ce sont ainsi plus de 95% des demandes qui sont satisfaites.

Pour les entreprises déjà fragilisées financièrement avant la crise – et qui ne sont donc pas éligibles à la garantie de BPI France –, des solutions alternatives sont proposées par les pouvoirs publics, notamment à travers le fonds de solidarité.

Solidaire auprès de ses sociétaires et clients, le groupe Crédit Mutuel est au rendez-vous de ses engagements.

26/03/2020

Covid-19 : les Assurances du Crédit Mutuel s'engagent aux côtés de leurs assurés

Les Assurances du Crédit Mutuel prennent des mesures fortes afin d'accompagner leurs assurés face aux conséquences de la crise sanitaire actuelle. En solidarité, elles prennent notamment la décision de reporter, au moins jusqu'à début mai, tous les appels de cotisations d'assurance pour les indépendants, professionnels, entreprises et associations. Elles resteront également attentives à la situation des plus fragiles.

L'heure est à la solidarité, les Assurances du Crédit Mutuel, fidèles à leur esprit mutualiste, sont pleinement engagées dans l'effort de solidarité nationale demandé par le gouvernement et soucieuses d'être un facilitateur pour tous nos clients indépendants, professionnels, entreprises et associations.

Pierre Reichert

Président du Directoire du Groupe des Assurances du Crédit Mutuel

CRÉDIT MUTUEL

PGE : les étapes clés

Vous êtes un professionnel ou une entreprise de moins de 5 000 salariés et réalisant un chiffre d'affaires inférieur à 1,5 milliard d'euros en France ? Découvrez les étapes pour bénéficier du Prêt garanti par l'Etat. Partout en France, vos conseillers bancaires sont mobilisés pour vous accompagner et répondre à vos questions.

1

L'entreprise identifie son besoin, au regard de l'impact de la crise Covid-19 sur son activité, en ayant pris connaissance des différentes solutions mises en place par les pouvoirs publics pour soulager ses besoins de trésorerie (reports de charges fiscales et sociales, indemnisation d'activité partielle...)

2

L'entreprise se rapproche de son partenaire bancaire pour faire une demande de prêt. Il est possible de faire plusieurs demandes auprès de ses différents partenaires bancaires.

Le montant cumulé de ces prêts ne doit pas dépasser 25% du chiffre d'affaires ou 2 ans de masse salariale pour les entreprises en création ou innovantes.

3

Après examen de la situation de l'entreprise (critères d'éligibilité notamment), la banque (ou les banques) donne(nt) un pré-accord pour un prêt, dans un délai de 5 jours dans la majorité des cas, au prix coûtant augmenté du coût de la garantie de l'Etat.

4

Après le (ou les) pré accord(s), l'entreprise se connecte sur la plateforme **attestation-pge.bpifrance.fr** pour obtenir un identifiant unique qu'elle communique à sa banque ou ses banques.

L'entreprise fournit à cet effet notamment son SIREN, le montant du prêt, le nom de l'agence bancaire...

En cas de difficulté avec l'identifiant, l'entreprise peut contacter bpifrance en cliquant [ici](#).

5

Avec l'identifiant unique, la banque finalise le prêt.

Après le décaissement, l'entreprise bénéficie d'une franchise de 12 mois avant de rembourser ce prêt en une seule fois ou sur une période allant jusqu'à 5 ans.

Si, à l'issue de la première année, l'entreprise désire utiliser la période complémentaire de remboursement, c'est à ce moment-là que la banque ou les banques pourront fixer les taux, toujours à prix coûtant, en plus de la garantie de l'Etat.

Les conditions de fixation des taux sont définies dans le contrat du prêt PGE signé par l'entreprise.

BON À SAVOIR

> Professionnel ou entreprise, vous avez un besoin de trésorerie lié au Covid-19 et votre dernière cotation BpF ou interne était forte, correcte ou acceptable (jusqu'à FIBEN 5+) : les banques se sont engagées à un octroi très large de PGE.

Si, de plus, votre chiffre d'affaires est inférieur à 10 ME (ou, le cas échéant, un autre seuil spécifique), votre banque s'est engagée à vous donner sa réponse dans un délai de 5 jours à compter de la réception d'un dossier simplifié assurant la conformité aux critères d'éligibilité.

Pour toute précision, contactez votre banque.

> Pour tous les autres professionnels et entreprises, votre banque s'est engagée à examiner, au cas par cas, votre demande et y compris si vous êtes en plan de continuation au 24 mars 2020. L'examen sera nécessairement plus fin et pourra conduire, au cas par cas, à des décisions négatives. En cas de refus,

vos banques le notifieront et vous indiquera, dans la mesure du possible, les éléments qui ont conduit à sa décision.

> Vous êtes une entreprise créée récemment (start up), TPE ou PME assurant des services de proximité, notamment dans le commerce et l'artisanat, votre banque examinera de façon attentive votre demande.

> Vous êtes professionnel ou chef d'entreprise sur la part du PGE non couverte par la garantie de l'Etat, votre banque ne prendra pas de garantie ou de sûreté sur votre patrimoine.

> Si vous n'obtenez pas de PGE, vous pouvez vous adresser à la Médiation du crédit.

Les pouvoirs publics ont mis en place d'autres outils pour les entreprises.
<https://www.ecosysteme.gouv.fr/covid19-soutien-entreprises>

PGE
DISPONIBLE
JUSQU'AU
31.12.2020

LES BANQUES À VOS CÔTÉS
+ D'INFOS SUR [FBF.FR](https://www.bpifrance.fr)
OU [@FBFFRANCE](https://twitter.com/FBFFRANCE)

FÉDÉRATION
BANCAIRE
FRANÇAISE

Crédit Mutuel Alliance Fédérale a retweeté

Crédit Mutuel @CreditMutuel · 27 avr.

Prime de relance mutualiste pour les artisans, commerçants, professionnels et PME : c'est maintenant !

Lire le communiqué de presse : bit.ly/3aLktB0

COMMUNIQUÉ DE PRESSE

**Prime de relance mutualiste :
c'est maintenant !**

Assurances
Crédit Mutuel

12

59

154

Crédit Mutuel Alliance Fédérale @CreditMutuelAF · 12 mai

#COVID19 #entrepreneuriat @Adieorg

Crédit Mutuel Alliance Fédérale s'associe au plan de relance des entreprises de l'Adie qui souffrent particulièrement de la crise du #COVID19.

Lire le communiqué de presse : bit.ly/3clWBWw

COMMUNIQUÉ DE PRESSE

INSERTION PAR L'ENTREPRENEURIAT :

Crédit Mutuel Alliance Fédérale
s'associe au plan de relance
des entreprises de l'Adie.

Crédit Mutuel
Alliance Fédérale

7

14

Crédit Mutuel Alliance Fédérale a retweeté

Daniel Baal @BaalDaniel · 12 mai

Beaucoup d'entrepreneurs accompagnés par l'@Adieorg sont aujourd'hui dans une situation dramatique. Nous participons au plan de relance inclusive mis en place par l'Adie. Plusieurs centaines de petites entreprises bénéficieront de prêts d'honneur à 0 %.

Posted on LinkedIn

Daniel Baal posted on LinkedIn

Beaucoup d'entrepreneurs accompagnés par l'Adie sont aujourd'hui dans une situation dramatique. Cré...

[linkedin.com](https://www.linkedin.com)

2

8

Crédit Mutuel Alliance Fédérale a retweeté

Daniel Baal @BaalDaniel · 10 mai

Réussir le #déconfinement et faire bouger les lignes.

La victoire contre le #virus est possible. Mais il ne saurait être question d'un simple retour à la normale. Un nouveau monde est à construire. Chacun peut coopérer à sa construction.

Posted on LinkedIn

Daniel Baal posted on LinkedIn

Sign in or join now to see posts like this one and more.

[linkedin.com](https://www.linkedin.com)

7

23

Crédit Mutuel Alliance Fédérale a retweeté

Daniel Baal  @BaalDaniel · 26 avr.

"Soutenir les entreprises de proximité, pour préserver les emplois et la vie locale".

Retrouvez mon article sur LinkedIn !

Daniel Baal posted on LinkedIn

Sign in or join now to see posts like this one and more.

[linkedin.com](https://www.linkedin.com)

 1

 6

 33

Crédit Mutuel Alliance Fédérale a retweeté

Daniel Baal  @BaalDaniel · 27 avr.

#Covid_19 Lors du Comité de crise de [@CreditMutuelAF](#) ce matin, nous avons validé l'essentiel du dispositif pour le fonctionnement de nos réseaux, sièges et filiales à compter du 11 mai. Les différents CSE seront consultés très rapidement. Et nous restons à l'écoute des évolutions

 1

 8

 41

Crédit Mutuel Alliance Fédérale a retweeté

Crédit Mutuel  @CreditMutuel · 22 avr.

Face à la crise sanitaire, les Assurances du Crédit Mutuel soutiennent les artisans, commerçants, professionnels et PME avec la prime de relance mutualiste.

bit.ly/2VuBzPI via [@franceinter](#) **#le79Inter**

Crédit Mutuel Alliance Fédérale a retweeté

Daniel Baal  @BaalDaniel · 24 avr.

Sur [@radioclassique](#), Nicolas Théry, Président de [@CreditMutuelAF](#) : "Avec la prime de relance mutualiste, nous voulons agir vite et fort. La vitesse est clé, nous sommes dans le temps de l'action. Attendre des expertises amènerait des délais préjudiciables".

 7

 16

Crédit Mutuel Alliance Fédérale  @CreditMutuelAF · 23 avr.

.@BaalDaniel, Dir. gén. de Crédit Mutuel Alliance Fédérale, interrogé par @France2tv sur la prime de relance mutualiste pour soutenir artisans, commerçants, professionnels et PME en compensant une partie de leur perte de revenus.

Voir le replay (8:58)  france.tv/france-2/journ...

1

6

31

↳ Crédit Mutuel Alliance Fédérale a retweeté

Crédit Mutuel ✓ @CreditMutuel · 7 mai

Le Crédit Mutuel s'engage aux côtés de la @Fondationfrance, l'@institutpasteur et l'@APHP pour aider les soignants, chercheurs et les personnes les plus fragiles. Vous pouvez aussi faire un don sur l'appli @LyfPay ou sur bit.ly/3cWViNI #TousUnisContreLeVirus

↳ 23

♥ 64

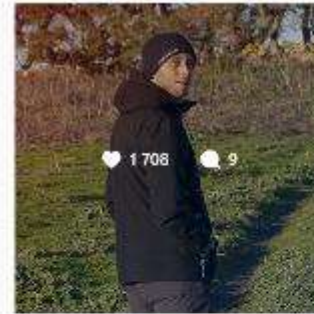

BPI FRANCE

bpi france SEMPLE L'ARTISAN

Rechercher

Vous contacter

Accéder à mon compte

Menu

Bpifrance, la banque des entrepreneurs

Le meilleur du privé, le meilleur du public. Le tout, dans une banque.

TROUVEZ VOTRE SOLUTION

TOUTES NOS OFFRES

ENTREPRISES DE TOUTES TAILLES. La crise que nous traversons du fait de l'épidémie de Coronavirus est très violente.

PLAN DE SOUTIEN D'URGENCE AUX ENTREPRISES

Des mesures immédiates de soutien pour les entreprises.

Chefs d'entreprises, contactez votre banque et Bpifrance pour bénéficier du Prêt garanti par l'État

Crédit garanti par l'État

Nos dossiers de moment

Pour bien savoir les choses, il faut en savoir le détail

Bpifrance

Entrepreneurs, on se relève et on se révèle

Se relever et se révéler. Durant la crise du Covid-19, les entrepreneurs et leurs collaborateurs ont gardé le cap pour préserver leurs entreprises. Au...

Bpifrance

Covid-19 : Bpifrance lance « un pont aérien de cash vers les entreprises »

Bpifrance et ses partenaires ont mis en place un dispositif inédit afin de soutenir les entreprises impactées par l'épidémie de coronavirus.

Tourisme

Tourisme un secteur innovant qui doit se réinventer

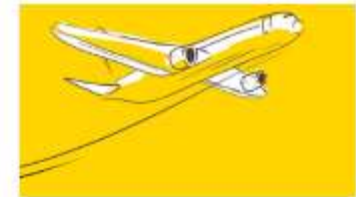

En France, l'industrie du tourisme représente 7,2 % du PIB français, et environ 2 millions d'emplois directs et indirects. Si son savoir-faire est rec...

Toutes les actualités

A la une

Actualités | Décrets | Evénements | Appels à projets & concours

Accueil | À propos | Contact | Partenaires | Informations | Ressources | Espace presse | Espace clients

6

Financement | Garantie | Garantie

PLAN DE SOUTIEN D'URGENCE AUX ENTREPRISES

Coronavirus : Bpifrance active des mesures exceptionnelles de soutien aux entreprises

Pour soutenir les entreprises dont l'activité est impactée par le coronavirus, Bpifrance a mis en place une série de mesures et un accès dédié pour les renseigner et les orienter pour traiter leurs problèmes de trésorerie.

Envie d'aide ? 0201022620 (16€49)

Face au Covid-19, Bpifrance réagit. Depuis le 2 mars, des mesures d'accompagnement aux entreprises en difficulté ont été mises en place.

prises. Bpifrance souhaite rassurer en rappelant qu'il pourra garantir des prêts de trésorerie des PME impactées par la crise. « Toutes les équipes sont mobilisées, à travers nos cinquante implantations régionales, pour soutenir les TPE et PME dans la crise qu'elles traversent à cause du Coronavirus. Le dispositif éprouvé de la garantie est une réponse d'impact massif, qui pourra les aider à passer ce cap difficile », a déclaré Nicolas Dufourcq, directeur général de Bpifrance.

Coronavirus, quel plan d'actions pour les entreprises impactées ?

- **Octroi de la garantie Bpifrance**, pour les prêts de trésorerie accordés par les banques privées françaises aux entreprises affectées par les conséquences du Coronavirus,
- **Prolongation des garanties classiques des crédits d'investissement**, pour accompagner les réaménagements opérés par les banques, sans frais de gestion,
- **Suspension de l'appel des échéances en capital et intérêts de la majorité des financements octroyés par Bpifrance**, à compter du 24 mars et pour une durée de 6 mois. Cette suspension se fera automatiquement pour le plus grand nombre de clients, avec possibilité pour les autres d'en bénéficier sur simple demande.

Georges Planes, directeur de l'animation du réseau de Bpifrance, a expliqué la mise en place de ce dispositif : « Les entreprises expriment leurs demandes à leur banquier ; le banquier fait sa propre analyse du sujet, accorde un prêt et sollicite une garantie auprès de Bpifrance. Et nous, on prend l'engagement en cinq jours ouvrés de donner notre réponse », précise-t-il.

Attestation du Prêt Garanti d'État

Après l'obtention d'un pré-accord de votre banque, faites une demande d'attestation du prêt garanti **le site attestation-pge.bpifrance.fr** (uniquement pour les entreprises de moins de 5 000 salariés).

COMMENT NOUS FAIRE PART DE VOTRE BESOIN ?

Remplissez notre **formulaire de demande en ligne** en cliquant ci-dessous.

DEMANDE EN LIGNE

Bpifrance vous apporte du cash directement

Dans le cadre du plan de relance de soutien d'urgence aux entreprises, avec ses partenaires (Régions, banques, ...), Bpifrance lance des prêts de soutien à la trésorerie.

Prêts sans garantie, sans sûretés réelles sur les actifs de la société ou de son dirigeant, ils sont dédiés aux TPE, PME, ETI qui traversent un moment difficile lié à la crise sanitaire COVID-19.

- Avec les Régions, **le prêt Rebond** de 10 à 300 000€, bonifié sur une durée de 7 ans avec 2 ans de différé.
- Le **prêt Atout**, jusqu'à 5M€ pour les PME, et jusqu'à plusieurs millions d'euros pour les ETI, octroyé sur une durée de 3 à 5 ans avec un différé d'amortissement.

Plus d'info sur [notre plan de soutien d'urgence aux entreprises](#).

Bpifrance soutien les entreprises exportatrices

Bpifrance a mis en place un **plan de soutien aux entreprises françaises exportatrices** impactées par le Covid-19. Composé de 4 mesures, il vise à compléter les mesures d'urgence déjà prises par le gouvernement.

Plan de soutien d'urgence aux entreprises

**PLAN DE SOUTIEN
D'URGENCE
AUX ENTREPRISES**

ENTREPRISES DE TOUTES TAILLES,
La crise que nous traversons
du fait de l'épidémie de Coronavirus

1 of 2

SlideShare

ENTREPRISES DE TOUTES TAILLES,
La crise que nous traversons
du fait de l'épidémie de Coronavirus est très violente

**Vous avez besoin de cash rapidement
ou vous voulez sécuriser votre découvert
ou vos lignes court terme :**

Partenaire de votre banque et des régions, Bpifrance vous aide

• Nous garantissons votre banque à hauteur de 90 %
pour tous nouveaux financements complémentaires au Prêt Garanti par l'Etat

2 of 2

SlideShare

3

[Gardez le cap] Bernard Fort, Tennaxia : « Lorsque le confinement a été décrété, nous étions prêts. »

Même confinés, les dirigeants de PME-ETI gardent le cap. Quatre d'entre eux ont accepté de témoigner sur la manière dont ils traversent cette période délicate. Pour démarrer cette série d'entretiens, zoom sur Bernard Fort, dirigeant de Tennaxia, une entreprise qui œuvre dans le domaine de la responsabilité sociétale.

[Lire la suite](#)

4

[Gardez le cap] Emmanuelle Legault, Cadiou : « Dans toutes crises, je vois une solution »

Même confinés, les dirigeants de PME-ETI gardent le cap. Quatre d'entre eux ont accepté de nous raconter la manière dont ils traversent cette période difficile. Aujourd'hui, direction la Bretagne, avec Emmanuelle Legault, PDG de Cadiou Industrie, une entreprise familiale spécialisée dans la fabrication de portails, clôtures et garde-corps sur-mesure.

[Lire la suite](#)

5

[Gardez le cap] Loïc Renart, Globe et Cecil : « Il faudra un minimum de reprise de 30 à 40 % de l'activité pour résister. »

Même confinés, les dirigeants de PME-ETI gardent le cap. Quatre d'entre eux nous racontent comment ils traversent cette période difficile. Aujourd'hui, direction Lyon, avec Loïc Renart, dirigeant de Globe et Cecil, entreprise qui pilote deux hôtels, un restaurant et un espace évènementiel.

6

[Gardez le cap] Amandine Lallement et Jean-Marc Scherrer, Barrisol : « Nous sommes dépendants des réactions des donneurs d'ordres »

Même confinés, ils gardent le cap. Quatre dirigeants de PME-ETI nous racontent comment ils traversent la crise liée à l'épidémie de Covid-19. Aujourd'hui, nous partons en région Grand Est à la rencontre du binôme à la tête de Barrisol, le leader mondial du plafond tendu, fabricant de murs, d'éclairages, de systèmes de climatisation.

[Lire la suite](#)

7

[Gardez le cap] Bernard Fort, Tennaxia : « Il faut respecter des règles d'hygiène drastiques, tout en évitant de tomber dans la psychose qui paralyserait tout »

A l'heure du déconfinement, les dirigeants de PME-ETI gardent le cap. Quatre d'entre eux racontent comment ils traversent cette période délicate. Cette semaine, Bernard Fort, CEO de Tennaxia, nous partage ses réflexions et ses plans pour la suite.

[Lire la suite](#)

8

[Gardez le cap] Emmanuelle Legault, Cadiou : « Nous avons confiance après la période qui vient de s'écouler »

A l'heure du déconfinement, les dirigeants de PME-ETI gardent le cap. Quatre d'entre eux racontent comment ils traversent cette période délicate. Aujourd'hui, Emmanuelle Legault, PDG de Cadiou Industrie, nous partage ses réflexions et ses plans pour la suite.

Bpifrance
165,886 followers
3d · 🌐

Entrepreneurs, on se relève, on se révèle ! Bpifrance et votre Région croient en vous ! Toutes les tendances s'accélèrent... #BpifranceAvecVous #COVID19fr

[See translation](#)

0:14 / 0:15

191 · 5 Comments · 6,747 Views

**ENTREPRENEURS,
ON SE RELÈVE
ET ON SE RÉVÈLE !**

0:03 / 0:15

**BPIFRANCE ET VOTRE RÉGION
CROIENT EN VOUS !**

0:06 / 0:15

**TOUTES LES TENDANCES
S'ACCÉLÈRENT**

0:08 / 0:15

**PRÊTS CAPITAL INNOVATION
INTERNATIONAL CONSEIL**

bpifrance.fr

0:13 / 0:15

Bpifrance 165,886 followers
2h • 📍

Bpifrance Le Lab mène l'enquête auprès des PME et ETI et vous rapporte les témoignages exclusifs des dirigeants ! Même confinés, ils gardent le cap et témoignent pour sur la manière dont ils traversent cette période délicate... 📺

À l'heure du déconfinement, les dirigeants de PME-ETI gardent le cap ! Aujourd'hui on retrouve Loïc Renart, dirigeant du groupe hôtelier Globe & Cecil, pour une seconde interview ! 📺 <https://bit.ly/2zQf3le> #ParoleDeDirigeants

See translation

24 • 1 Comment

Bpifrance 165,886 followers
3p • 📍

Stroce e cap pour b'ibaren le monde d'après ! Le podcast quotidien de Bpifrance Abonnez-vous gratuitement sur Apple! 📺 <https://apple.co/2SxKMSV> ...see more

See translation

48 • 1 Comment • 1645 Views

Bpifrance 165,886 followers
22h • 📍

Ils sont unis, optimistes, solidaires, audacieux, confiants, à fond ! 🙌💪 Eux, ce sont nos collaborateurs volontaires, mobilisés pour vous soutenir durant la crise ! 📺 Gros ❤️ sur eux ! #BpifranceAvecVous

See translation

137 • 10 Comments

Bpifrance 165,886 followers
2d • 📍

Dem notre monde le sera vidéo, TOUS nos entrepreneurs ont ASU le Pent en cette période particulière 📺 Cette semaine, c'est notre entrepreneur Thierry BÉGAZ, PDG de CRVLA GROUP qui se livre et nous partage dans son retour à Québec...see more

See translation

+ Follow

Bpifrance 165,890 followers
3d • 📍

Bpifrance Le Lab mène l'enquête auprès des PME et ETI et vous rapporte les témoignages exclusifs des dirigeants ! Même confinés, ils gardent le cap et témoignent pour sur la manière dont ils traversent cette période délicate...see more

See translation

Bpifrance @Bpifrance • 27 mai

"Cette période si singulière nous a forcés à ralentir, et à respirer..."

Entrepreneurs, il est temps de se relever et de se révéler ! ✨ Découvrez la tribune de Bénédicte Durant, DG de Mecelec Composites ! 📺 bit.ly/2LYGySR

#BpifranceAvecVous #FrenchFab #TeamExcellence

2 • 5

Nicolas Dufourcq @NicolasDufourcq • 20 mai

Surmonter la crise, faire repartir l'économie, transformer durablement nos entreprises... impossible sans l'énergie de nos **Entrepreneurs** ! Merci @GrandLife de m'avoir reçu dans Les Cafés de l'Après pour évoquer le travail mené par les équipes @Bpifrance

Les cafés de l'APRES du Comité Grand Life
Nicolas DUFOURCQ
podcast.ausha.co

CAP?
LE PODCAST
PRÉSENTÉ PAR
FABRICE LUNDY
bpiFrance

THÉRIEY BISSON
CEO & FOUNDER

ENTREPRENEURS GARDEZ LE CAP!
EN DIRECT
SUR LIVESTORMA
PRÉSENTÉ PAR
Thomas Besson
MERCREDI 29 AVRIL À 16H30

ENTREPRENEURS GARDEZ LE CAP!
EN DIRECT
SUR LIVESTORMA
PRÉSENTÉ PAR
Thomas Besson
MERCREDI 22 AVRIL À 16H30

ENTREPRENEURS GARDEZ LE CAP!
EN DIRECT
SUR LIVESTORMA
PRÉSENTÉ PAR
Thomas Besson
MERCREDI 15 AVRIL À 16H30

300 milliards d'euros pour sauver l'économie française,

ON NE VOUS LÂCHERA PAS

(SERVE) DES CONDITIONS D'ÉLIGIBILITÉ ET DE L'ÉTUDE DE VOTRE

bpiFrance

BPIFRANCE
VOUS APORTE DU
CASH
DIRECTEMENT

FAITES VOTRE DEMANDE EN LIGNE SUR BPIFRANCE.FR/COVID19

Liberté (n.f.)
Pouvoir d'agir sans contrainte

Webinaire - Startups deeptech, boostez votre...

28 vues · il y a 23 heures

Paroles de dirigeants : Amandine Lallement et Jea...

167 vues · il y a 1 semaine

[E-LEARNING] Introduction de la E-Formation par Nicolas...

535 vues · il y a 2 semaines

Paroles de dirigeants : Emmanuelle Legault (Cadio...

98 vues · il y a 2 semaines

Collaboration Startup Hôpital : Scenarii de sortie de crise ...

171 vues · il y a 2 semaines

Covid-19 : entrepreneurs réagissez face aux difficulté...

594 vues · il y a 2 semaines

Webinaire - Financement de l'innovation Deeptech en...

117 vues · il y a 3 semaines

TRAJECTOIRE : ÉPISODE #1 AVEC PAPOU MOUSSA DABO

1,3 k vues · il y a 3 semaines

Paroles de dirigeants : Loïc Renart (Globe&Cecil) garde ...

182 vues · il y a 3 semaines

Covid-19 : comment relancer son activité après la crise ?

1,2 k vues · il y a 3 semaines

Entrepreneurs, gardez le cap ! #3

144 vues · il y a 4 semaines

Startups deeptech : comment sécuriser ses...

77 vues · il y a 1 mois

Paroles de dirigeants : Bernard Fort (Tennaxia)...

198 vues · il y a 1 mois

Entrepreneurs, gardez le cap ! #2

190 vues · il y a 1 mois

Entrepreneurs, gardez le cap ! #1

731 vues · il y a 1 mois

[E-Learning] Comment construire sa stratégie de...

104 vues · il y a 1 mois

Covid-19 : comment gérer la trésorerie de l'entreprise

2,6 k vues · il y a 1 mois

CONCLUSION | TOTEM HEALTH TECH

43 vues · il y a 1 mois

RETHINKING ACCESS TO MARKET FOR HEALTH...

42 vues · il y a 1 mois

ARTIFICIAL INTELLIGENCE SOLUTIONS IN HEALTH [...]

35 vues · il y a 1 mois

ENJEU D'ACTUALITÉ

RÉNOVATION ÉNERGÉTIQUE DES BÂTIMENTS PUBLICS

ACTUALITÉS

succès

— 18 mai 2020

RÉALISATION D'UNE ÉTUDE PROSPECTIVE

sur un modèle économique et une gouvernance du Réseau Oranais

SUITE

LA SCET MOBILISÉE FACE À LA CRISE PROVOQUÉE PAR L'ÉPIDÉMIE DU COVID 19

En réponse aux directives gouvernementales visant la maîtrise urgente d'une propagation du Covid 19, la Scet a pris les mesures nécessaires en suspendant tous les déplacements et en instaurant le télétravail pour ses collaborateurs.

Ils disposent de tous les outils pour travailler à distance et sont joignables sur leur téléphone portable et par courriel. Nos installations de visio-conférence sont opérationnelles et adaptées à toutes formes de connexion pour tenir les réunions.

Plus que jamais, nous nous mobilisons pour être à vos côtés :

- Continuité de nos missions auprès des administrations d'Etat et leurs agences, des collectivités, des EPL, des bailleurs sociaux
- Programmation de formations en classes virtuelles
- Et toujours, des réponses en instantané par nos experts et des échanges au sein de la communauté Réseau Scet sur notre plateforme digitale : mesures de chômage partiel, arrêt des chantiers, plans de continuité d'activité, vie sociale, ...

Pour toute question, c'est ici : <https://www.scet.fr/contact>

#PrenezSoinDeVous

SCET Scet 8 546 followers
 + Follow ...

🗣️ [DEBAT] Outre-Mer au pluriel : Cnse sanitaire et mobilité restreinte : repenser les fonctions urbaines

Un grand merci à nos intervenants **Isabelle PATIENT** Vice-Présidente de la collectivité territoriale de la Guyane **Christophe LAURENT** Directeur Régional Antilles Guyane de la Banque des Territoires **Group Caisse des Dépôts yves-michel daunar** Directeur Général de l'EPFAM **Lise Serra** Maître de conférence en aménagement et urbanisme à Université de La Réunion & nos animateurs **Jean-Marie Guillien** du Directeur Interrégional du Développement DOM TOM et **Jelena STAMENKOVIĆ** Directrice de missions SCET (Services Conseil Expertises et Territoires) pour la qualité de ce débat !

👉 Vous n'avez pas pu assister à notre table ronde virtuelle ? Retrouvez le replay à réécouter sans modération 📺
<https://lnkd.in/d/fukq99>

See translation

SCET @SCET_Groupe · 18 mars
 #COVID19 En réponse aux directives gouvernementales visant la maîtrise urgente d'une propagation du Covid 19, la Scet a pris les mesures nécessaires. Plus que jamais le SCET se mobilise aux côtés de ses clients.
 📌 Pour en savoir plus : scet.fr/la-scet-mobili...
 #PrenezSoinDeVous

SCET Scet 8 546 followers
 + Follow ...

📺 [CLASSES VIRTUELLES] Continuez à vous former, même à distance ! Soet Formation vous a concocté un programme riche pour le mois d'avril !
 🏠 Dispositif Denormandie : Volet fiscal de la mobilisation en faveur de la reconquête des coeurs de ville : le 16 avril de 14h à 15h30
 🏠 Le décret tertiaire : le 7 ou le 22 avril de 14h à 15h
 🏠 Articuler évaluation environnementale & projet d'aménagement : le 24 ou le 30 avril de 11h à 12h30
 🏠 Renovation de l'habitat : attirer les investisseurs grâce aux dispositifs fiscaux : le 30 avril de 14h à 15h30
 🏠 Sécuriser la fiscalité de vos opérations d'aménagement : le 28 avril de 14h à 15h30
 🏠 S'initier à la TVA : le 17 avril de 14h à 15h30
 🏠 La TVA sur les opérations immobilières : le 27 avril de 14h à 15h30
 Plus d'infos sur nos classes virtuelles & inscriptions 📺 <https://lnkd.in/g/wCETSp>

See translation

Se former de chez soi ? Découvrez nos prochaines classes virtuelles d'1h30 ...
 scet-formation.fr • 2 minutes

SCET @SCET_Groupe · 1 avr.
 #COVID19 #Confinement J+16 📌 Cette semaine encore, nos consultants se mobilisent aux côtés de nos clients.
 Le tout digital a pris le pas sur le présentiel ! 📺
 📌 Plus d'infos : linkedin.com/company/-scet-...

🗣️ 2 📺 3

SCET @SCET_Groupe · 29 avr.
 📺 [WEBINAIRE] Une enquête réalisée par la SCET auprès d'une centaine de villes en avril montre comment les villes ont réagi face à la crise pour aider les commerçants.
 Retrouvez les résultats de cette étude demain à 14h30 lors de notre webinaire
 📌 register.gotowebinar.com/register/33007...

Jeudi 30 avril
 14h30-15h15

🗣️ 3 📺 3 📺 3

SCET a retweeté

Antoine Bréhard @BdT_BFC · 2 avr.
 #COVID19 la @BanquedesTerr déploie de nouvelles mesures exceptionnelles pour anticiper les éventuelles pertes d'activité de ses clients, notamment bailleurs sociaux #OLS et entreprises publiques locales #EPL

📄 COVID-19 : pour anticiper les éventuelles pertes d'ac...
 Afin d'anticiper les problèmes économiques que pourraient ponctuellement rencontrer certains de ses...
 📌 banquedesterritoires.fr

🗣️ 4 📺 4 📺 4 📺 4

LA SCET

SCET a retweeté

News Tank Cities @NTCities - 15 avr.

[Exclusif] [#Interview] « La Banque des Territoires est là pour agir face à une faille de marché » (Olivier Sichel, CDC)

@BanqueDesTerr
@caissedesdepots
@oliviersichel

Retrouvez l'interview exclusive sur : cities.newstank.fr/fr/article/vie...

CRÉDIT COOPÉRATIF

The main content area features a large red banner with the text 'LA PAROLE EST À NOUS' in white, followed by 'TOUT SAVOIR SUR VOTRE ASSEMBLÉE GÉNÉRALE MAI 2020'. To the right of the text is an illustration of a diverse group of people. Below the banner are three columns of text: 'ASSEMBLÉE GÉNÉRALE 2020 SOCIÉTAIRES, VOTEZ DÈS MAINTENANT !', 'LES INFORMATIONS DU JOUR RESPONSABLES, SOLIDAIRES, EN ACTION', and 'TOUS LES DISPOSITIFS POUR VOUS SOUTENIR ET PRÉPARER LA REPRISE'.

At the bottom, there are four colored boxes with icons and text: a red box with '1 PERSONNE = 1 VOIX' and the subtext 'Quel que soit le nombre de parts détenues', an orange box with '100%' and 'des financements', a purple box with 'ZÉRO PARADIS FISCAUX' and 'Pas de spéculation, en changeant tout', and a teal box with '68 MILLIONS' and 'd'euros de dons cumulés versés'.

TOUTES LES AIDES ACTUALISÉES POUR VOS DÉMARCHES

PANORAMA DES DISPOSITIFS

De nombreux dispositifs sont mis en place par l'Etat et ses partenaires ainsi que par les banques pour vous accompagner durant la crise actuelle et soutenir la poursuite de l'activité économique : trésorerie et financement, reports de charges et aides directes, sauvegarde de l'emploi, accompagnement et conseil... Découvrez dans cette page le panorama complet de ces aides et accédez en un clic aux sources actualisées en temps réel pour effectuer vos démarches.

TRÉSORERIE ET FINANCEMENT

- > Prêt Garanti par l'Etat
- > Dispositifs BPI
- > Solutions de renforcement de haut de bilan

- > Prêt choisir son impact
- > Prêt PREVvoir
- > Prêt Innov&Plus

REPORT DE CHARGES ET AIDES DIRECTES

- Reports de charges
 - > URSAFF
 - > Échéances fiscales, remises d'impôts directs
 - > Dettes fiscales, crédits de TVA
- Dispositifs spécifiques pour les Entreprises Individuelles et Indépendants
 - > Fonds de solidarité
 - > Allocation de Solidarité Spécifique
 - > Conseil de la Protection Sociale des Travailleurs Indépendants

SAUVEGARDE DE L'EMPLOI

- > Chômage partiel
- > Arrêt de travail indemnisé
- > Congés payés / RTT

ACCOMPAGNEMENT ET CONSEIL

- Organismes
 - > Les contacts CCI
 - > Les contacts CMA
 - > Les contacts Régions de France
 - > Les contacts Chambres d'Agriculture
- Experts
 - > Ordre des experts-comptables : retrouvez les actions menées en région
 - > Conseil national des barreaux : annuaire
- Médiation
 - > Médiateur des entreprises
 - > Médiateur du crédit

[Banquiers](#)
[Conseils sociaux et institutionnels](#)
[Entreprises](#)
[Nouveaux produits](#)
[Solidarité](#)
[Recherches](#)

[DEVENIR CLIENT](#)
[ESPACE CLIENT](#)

[BANQUE ET COOPÉRATIVE](#)
[BANQUE ET ENGAGÉE](#)
[BANQUE ET FIÈRE DE L'ÊTRE](#)
[PRESSE ET ACTUALITÉS](#)

[Accueil](#)

A VOS CÔTÉS

SOLIDAIRES...

- ... pour être réactive jusqu'à l'aube
- ... pour mettre en place des solutions innovantes
- ... pour préparer l'avenir
- ... pour co-construire de nouveaux services

Pour nous, clients, salariés, collaborateurs, se servir les uns des autres, c'est une de nos valeurs. Nous sommes engagés. Toutes nos équipes sont mobilisées dans les technologies pour vous accompagner au quotidien et préparer l'avenir.

À VOS CÔTÉS, ENTREPRISES, ASSOCIATIONS ET INSTITUTIONS

SOUTENIR VOTRE TRÉSORERIE ET VOS FINANCEMENTS

Le Crédit Coopératif est particulièrement attentif aux situations individuelles de chacun d'entre vous. Pour vous soutenir, nous vous proposons un programme d'accompagnement avec des solutions de trésorerie exceptionnelles :

- Prêt garanti par l'Etat (PGE)
- rapport d'échéances de prêt (moyen et long terme, crédit-bail mobilier et immobilier) pouvant aller jusqu'à 6 mois.

une solution d'affacturage plus souple et plus rapide : [Cash Express](#)

Le Crédit Coopératif s'appuie également sur des sociétés coopératives de financement pour permettre de proposer d'autres modes d'accompagnements et de financements.

- Pour les entreprises de l'industrie ou de service à l'industrie : [SOFITECH](#), [SOMUDIMEC](#) et [SOMUPACA](#)
- Pour le commerce associé : [SOCOREC](#)
- Pour les SCOP : [SOFISCOPE](#)

-> Vous souhaitez plus d'information ? Contactez votre centre d'affaires.

INFORMATIONS MARCHÉS

Suivez les dernières analyses de nos experts sur les marchés financiers

- > Lire la [lettre de marché hebdomadaire](#) de notre salle des marchés
- > Lire le [marché du lundi d'Ecofi Investissements](#), la société de gestion du Groupe Crédit Coopératif

LE PLAFOND DU PAIEMENT SANS CONTACT PAR CB RELEVÉ DÈS LE 11 MAI

PAYEZ SANS CONTACT

Vous êtes porteur d'une carte bancaire au Crédit Coopératif ?

- Le plafond de paiement sans contact augmente. Vous pouvez désormais régler jusqu'à 50 euros.
- Ce relèvement du plafond est gratuit et ne nécessite aucune démarche particulière de votre part.

ENCAISSEZ SANS CONTACT

- Pour nos clients déconfinés disposant déjà de TPE sans contact, le relèvement du plafond à 50 euros est téléparamétré à distance automatiquement et gratuitement sans intervention de votre part
- Pour les commerces actuellement fermés pour cause de confinement, la mise à jour s'effectuera dès la réouverture, au moment où le TPE sera reconnecté.
- Vous ne disposez pas encore du sans contact sur votre TPE ? Vous souhaitez le proposer à vos clients pour une meilleure sécurité sanitaire et leur permettre de gagner du temps ?
-> Contactez votre centre d'affaires.

► TOUTES LES PUBLICATIONS DE LA FÉDÉRATION BANCAIRE FRANÇAISE

ZOOM SUR...

<h4>TOUTES LES AIDES POUR VOS DÉMARCHES</h4> <p> Le Crédit Coopératif est à votre service pour vous accompagner dans vos démarches administratives et juridiques. Nous vous proposons un accompagnement personnalisé et gratuit pour vous aider à résoudre vos problèmes. </p> <p>EN SAVOIR PLUS</p>	<h4>PRÊT GARANTI PAR L'ÉTAT (PGE)</h4> <p> Le prêt garanti par l'Etat (PGE) est une aide financière exceptionnelle accordée par l'Etat aux entreprises et aux particuliers. Il permet de bénéficier d'un taux d'intérêt réduit et d'une durée de remboursement plus longue. </p> <p>EN SAVOIR PLUS</p>	<h4>ENCAISSEZ SANS CONTACT</h4> <p> Vous souhaitez proposer le paiement sans contact à vos clients ? Le Crédit Coopératif vous aide à mettre en place votre système de paiement sans contact. </p> <p>EN SAVOIR PLUS</p>
--	--	--

pour gérer vos opérations à distance

[App Mobile Crédit Coopératif] - Découvrez les fonctionnalités !

358 vues · 9 mai 2020

0 0 PARTAGER ENREGISTRER

Crédit Coopératif

S'ABONNER

Envie de connaître mieux notre application ? Nous accompagnons vous la gestion de vos opérations bancaires à distance.

Crédit Coopératif
10,258 followers

+ Follow

#MieuxVivreEnsemble - Signez #PourLeJourD'Après ! Avec 15 autres organisations, Oxfam France a lancé une pétition « Pour le Jour d'Après », afin de défendre des propositions de mesures sociales, environnementales et féministes. Il s'agit d'un appel à la mise en place de politiques publiques de long terme pour construire un monde plus juste, durable et solidaire.

Découvrez plus d'initiatives pour mieux vivre ensemble : <https://lnkd.in/gPYkCBA>

See translation

Plus jamais ça ! Je SIGNE la pétition pour le Jour d'après - Oxfam France

oxfamfrance.org · 7 minutes

0 0

Crédit Coopératif
10,258 followers

+ Follow

Comment soutenir les structures de l'ESS, elles aussi affectées par la pandémie ? Retrouvez les propositions de Frédéric Tiberghien, président de FINANSOL.

See translation

FINANSOL
2,136 followers

+ Follow

Frédéric Tiberghien, Président de Finansol, signe une tribune sur les propositions de Finansol pour soutenir l'économie sociale et solidaire au regard de la crise #COVID19 - https://lnkd.in/gJ_3zTi ...see more

See translation

Tribune libre

Épargne : les propositions de Finansol pour soutenir l'économie sociale et solidaire

finansol.com · 5 minutes

0 - 1 Comment

#Solidarite - Le Collectif d'entreprises pour une économie plus inclusive en France, la Fondation Simplon.co et le mouvement « La France, une chance : les entreprises s'engagent » se sont associés pour permettre aux patients atteints par le Covid-19 et placés en isolement de garder le lien avec leurs proches. Leur initiative, baptisée #GardonsLeLien cherche à apporter une aide morale, à rompre la solitude des malades et à apaiser l'anxiété des familles. Concrètement, l'opération consiste à fournir des milliers de tablettes numériques aux structures qui accueillent des malades (hôpitaux, Ehpad et structures sanitaires et sociales).

Pour soutenir l'opération : <https://gardonslelien.org>

Découvrez d'autres initiatives solidaires : <https://lnkd.in/gPYkCBA>

See translation

Simplon.co
11,746 followers

+ Follow

#SimplonFoundation : dans le cadre de l'opération #GardonsLeLien, ce sont près de 11 000 devices qui ont été envoyés à 270 structures (EHPAD, hôpitaux, etc.) dans 13 régions. Bravo à tous nos partenaires pour leur engagement ! ...see more

See translation

GardonsLeLien

Crédit Coopératif @credit_coop_ · 15 mai

#Solidarite - @iledefrance met en place des solutions pour aider les entreprises franciliennes à rebondir : l'aide PM'up COVID-19 et le Pack relocalisation. Pour que les structures de l'ESS puissent en bénéficier un questionnaire a été développé : forms.office.com/Pages/Response...

1

2

Crédit Coopératif @credit_coop_ · 12 mai
#Solidarite - @silvanaregoff et @aideetaction alertent de la fermeture des établissements scolaires privat + d'1,5 milliard d'enfants d'éducation, de la vulnérabilité des populations vivant dans la pauvreté et dans des zones rurales reculées.
france.aide-et-action.org

Aide et Action @aideetaction · 24 avr.
Pendant cette crise du Coronavirus, @silvanaregoff a décidé de s'investir à nos côtés en diffusant notre appel d'urgence quant au besoin d'éducation et de prévention. Soutenez nos actions en contribuant ou en diffusant ce message au plus grand nombre : bit.ly/aetasilvan ❤️🙏

459 vues
Bonjour à tous
0:00 / 1:25

Crédit Coopératif @credit_coop_ · 5 mai
#Solidarite - @LaSceneMag a lancé une page pour accompagner les intermittents. Découvrez cette boîte à outils regroupant toutes les infos liées au COVID-19 : intermittents.lascene.com
Retrouvez aussi des ressources gratuites pour mieux vivre cette période : boncourage.lascene.com

1

Crédit Coopératif
10,263 followers
1 mo · Edited · 🌐

+ Follow

#Solidarite - Pour les entrepreneurs et travailleurs indépendants, BGE poursuit plus que jamais son appui en délivrant de précieux conseils pour tenir le choc en cette période exceptionnelle. Elle propose également une formation exclusive...see more

See translation

BGE
8,773 followers
2 mo · 🌐

+ Follow

Votre activité s'est arrêtée ou est au ralenti ? BGE et l'AGERICE déploient "Objectif Relance".

...see more

See translation

OBJECTIF RELANCE

Avec la crise sanitaire du Covid-19
votre activité est arrêtée ou au ralenti,

Comment analyser et intégrer les impacts de cette crise sur votre entreprise ?
Comment anticiper l'évolution du marché dans votre secteur, sur votre territoire ?
Comment adapter votre offre et retrouver vos clients ?

LA BANQUE POSTALE

Particuliers | Professionnels | Entreprises | Associations | Secteur public local | Groupe La Banque Postale

LA BANQUE POSTALE | MOMENTS DE VIE | SOLUTIONS BANQUE ET ASSURANCE | OUTILS ET SIMULATEURS | MES CONTACTS | ME CONNECTER

BIENVENUE À LA BANQUE POSTALE

DÉCOUVREZ NOS GESTES BARRIÈRES CONTRE LA CRISE ÉCONOMIQUE

VIGILANCE FRAUDE
Des conseils pour vous protéger contre le COVID-19

Flash info placements financiers

OUVRIR UN COMPTE BANCAIRE

Découvrez les services digitaux de La Banque Postale

La Banque Postale fait un don à l'Institut Pasteur

ACTUALITÉS

Reprendre le volant après le déconfinement
Le décret relatif aux permis de conduire à partir du 11 mai prochain, les

Allergies et Covid 19 : ce qu'il faut savoir
Avec l'arrivée du printemps les allergies saisonnières recommencent...

Aide à la déclaration des revenus de capitaux mobiliers

[Toutes les actualités](#)

LA BANQUE POSTALE

Depuis le début de la crise sanitaire, La Banque Postale continue d'assurer ses missions essentielles au service de tous ses clients grâce à l'extraordinaire mobilisation de tous ses collaborateurs. Tous déploient une belle énergie collective et contribuent à l'effort de solidarité nationale. J'en suis fier et je les remercie.

Rémy Weber, président du Directoire de La Banque

Postale

La Banque Postale mobilisée pour tous ses clients

Pendant la crise sanitaire du Coronavirus COVID-19, La Banque Postale assure la continuité de services et l'accompagnement de tous ses clients.

Pour les professionnels, les entreprises, les collectivités et les établissements de santé

La Banque Postale, aux côtés de l'Etat et de Bpifrance, participe au dispositif bancaire de « prêt garanti par l'Etat » en soutien aux entreprises en difficulté.

EN SAVOIR PLUS

La Banque Postale s'engage aux côtés des pouvoirs publics pour soutenir les entreprises, les collectivités et les établissements de santé.

Pour les clients particuliers

Nous facilitons l'accès à distance à nos services.

Pierre de Bühren, directeur marketing la banque de détail

PLUS D'INFORMATIONS

LA BANQUE POSTALE

Covid-19 : La Banque Postale mobilisée pour tous ses clients

#Groupe

24 avril 2020  Lecture 2 min

La Banque Postale, filiale du Groupe La Poste, est mobilisée depuis le début de la crise sanitaire au service de tous ses clients notamment les plus fragiles. Ainsi, elle a mis en place avec le réseau La Poste un dispositif adapté pour assurer le versement des prestations sociales dans les meilleures conditions possible. La Banque Postale accompagne également tous les acteurs économiques avec le Prêt garanti par l'Etat ainsi que les collectivités locales et les hôpitaux avec des dispositifs dédiés.

Un soutien aux entreprises et aux professionnels avec le Prêt garanti par l'État

La Banque Postale a traité près de 4 000 demandes, dont la majorité émanent de professionnels et de micro-entrepreneurs. Elles représentent un montant global de près de 1,2 milliard d'euros, avec un montant moyen de 50 000 euros pour les professionnels et 1,3 million pour les entreprises.

[Plus d'informations sur le dispositif](#)

Un accompagnement des collectivités locales et des hôpitaux

La Banque Postale, premier prêteur bancaire des hôpitaux publics et des collectivités locales, leur propose un financement à taux zéro. Sur une enveloppe dédiée de 300 millions d'euros, plus de 150 millions d'euros ont été débloqués début avril pour plus de soixante hôpitaux et de collectivités, notamment dans l'Est de la France.

LA BANQUE POSTALE

Covid 19 : Prêt garanti par l'État

Twitter LinkedIn

Prêt garanti par l'État

La Banque Postale se mobilise pour ses clients

Dirigeants d'entreprise, commerçants, artisans, professions libérales, micro-entrepreneurs... pour vous aider à surmonter les difficultés économiques liées à l'épidémie de Coronavirus, La Banque Postale, avec l'État et Bpifrance, met en place des mesures exceptionnelles et un accès dédié pour vous accompagner.

CONDITIONS D'ÉLIGIBILITÉ ET PRINCIPES

Jusqu'au 31 décembre 2020, les entreprises de toutes tailles, et de toutes formes juridiques (société, commerçants, artisans, exploitants agricoles, professions libérales, micro-entrepreneurs, associations et fondations ayant une activité économique...), à l'exception des sociétés civiles immobilières, peuvent demander à leur banque principale un prêt garanti par l'État pour soutenir leur trésorerie. L'accès au dispositif se fait sous réserve d'acceptation par La Banque Postale.

Ce prêt pourra représenter jusqu'à **3 mois de chiffre d'affaires Hors Taxes maximum, ou deux années de masse salariale pour les entreprises nouvelles ou innovantes**. Aucun remboursement ne sera exigé la première année. Si au bout d'un an l'entreprise le décide, elle pourra amortir le prêt sur deux à cinq années supplémentaires.

Comme pour un prêt classique, la **rapidité de mise en place dépendra de la communication à la banque de l'intégralité des pièces nécessaires au dossier**.

Pour nous contacter

Nos collaborateurs sont mobilisés et organisés malgré le contexte pour vous aider dans vos démarches et répondre à vos questions ; **votre conseiller commercial habituel reste évidemment joignable sur son téléphone portable ou par e-mail, ses coordonnées figurent sur votre Espace Client Business et votre application Business.**

Vous pouvez également contacter nos plateformes à distance : [vous trouverez via ce lien le numéro de téléphone correspondant à votre département.](#)

Pour les **professionnels uniquement** vous pouvez également appeler le **0 820 826 826** (Service 0,12 € / min + prix d'un appel)

LA BANQUE POSTALE

COVID-19 : La Banque Postale met en place des mesures de soutien aux acteurs économiques

#Groupe

13 mars 2020 | 1 lecture | 2 min

La Banque Postale s'engage aux côtés des pouvoirs publics pour soutenir les entreprises, les professionnels, les collectivités et les établissements de santé qui en auraient besoin.

- Les remboursements peuvent bénéficier de report jusqu'à 6 mois et les crédits peuvent être réaménagés sans pénalité.
- Les besoins de financement à court terme feront l'objet d'une étude accélérée notamment au travers de solutions d'affacturage dédiées.
- Les collectivités territoriales peuvent bénéficier de financements court terme à taux zéro pour un règlement accéléré des fournisseurs.
- Les hôpitaux, dont La Banque Postale est le 1er prêteur bancaire, peuvent bénéficier de financements à court terme à taux zéro pour leur permettre de mobiliser tous les moyens nécessaires à la gestion de la crise.

Nous sommes plus que jamais aux cotés des collectivités locales, de nos clients du secteur hospitalier et médico-social confrontés à des situations extraordinairement difficiles. C'est pourquoi, nous avons décidé de leur mettre à disposition une enveloppe exceptionnelle de ligne de trésorerie d'un montant de 300 millions à taux zéro. »

Serge Bayard, Directeur des entreprises et du développement des territoires

- La Banque Postale accompagnera [toutes les mesures mises en place par Bpifrance](#) en faveur des entreprises affectées par le Coronavirus
- Les chargés d'affaires entreprises et professionnels de La Banque Postale se mobilisent pour trouver des solutions financières face aux difficultés rencontrées par leurs clients à l'occasion de la crise sanitaire

Ces mesures seront mises à jour en fonction de l'évolution de la situation.

LA BANQUE POSTALE

Covid-19 : plus d'1 million d'euros collectés par KissKissBankBank

#Groupe #RSE

28 avril 2020  Lecture 2 min

La campagne « Stronger Together », mise en place par KissKissBankBank, plateforme de financement collaboratif et filiale à 100% de La Banque Postale, a permis de collecter 1 296 000 euros au 19 mai, avec 19 440 donateurs.

Les équipes de KissKissBankbank, plateforme de financement collaboratif et filiale à 100% de La Banque Postale, accompagnent les porteurs de projets pour les aider à concrétiser leurs initiatives en lien avec la crise du Covid-19. Depuis le début de cette crise sanitaire, et grâce à la mise en place de la campagne « Stronger Together », ce sont déjà 1 296 000 euros qui ont été collectés au 19 mai 2020.

1 296 000 euros collectés grâce à la campagne «Stronger Together».

LA BANQUE POSTALE

La Banque Postale
le 13 mai à 12:00 · 🌐

S'adaptant à la crise, La Banque Postale a mis en place des services bancaires répondant aux besoins spécifiques de 10,5 millions de clients particuliers et notamment des 1,6 million de clients connaissant des difficultés financières ponctuelles.
Plus d'info ici 📌

▶ Relancer la vidéo
🌐 En savoir plus
Labanquepostale.fr

LABANQUEPOSTALE.FR
La Banque Postale mobilisée pour tous ses clients [En savoir plus](#)

👍👎👏 151 357 commentaires 21 partages

👍 J'aime 💬 Commenter ➦ Partager

QUELLES SONT LES ACTIONS PRISES POUR NOS CLIENTS EN DIFFICULTÉS FINANCIÈRES PONCTUELLES ?

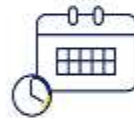

Pour accompagner **les clients fragilisés par la crise**, La Banque Postale met en place au cas par cas un **report d'échéances de prêts** et un **relèvement des découverts autorisés**.

MALGRÉ LE CONTEXTE ACTUEL,

Nos conseillers font le maximum pour rester disponibles, sous les modalités suivantes :

Les clients de **La Banque Postale chez Soi** peuvent continuer à joindre leur conseiller à leur numéro habituel.

LA BANQUE POSTALE

La Banque Postale 27 mars · 🌐

Toutes les équipes de La Banque Postale sont mobilisées auprès des Entreprises, des Professionnels, des Etablissements de santé et des acteurs économiques locaux. Retrouvez ici toutes les modalités mises en place pour répondre à vos besoins.

COVID-19
LA BANQUE POSTALE MET EN PLACE DES MESURES DE SOUTIEN AUX ACTEURS ECONOMIQUES

LABANQUEPOSTALE.FR
Connaître les mesures de soutien de La Banque Postale
La Banque Postale s'engage aux côtés des pouvoirs publics pour so...

👍 🥰 😊 153 203 commentaires 53 partages

La Banque Postale 25 mars · 🌐

Sur tout le territoire, La Banque Postale se mobilise aux côtés de Bpifrance pour proposer à ses clients entreprises, professionnels, associations employeuses et acteurs publics locaux des prêts garantis par l'Etat et destinés à soulager leur trésorerie pendant la crise. Retrouvez notre dispositif associé ici 📌

La Banque Postale vous accompagne
PRÊTS GARANTIS PAR L'ÉTAT

LABANQUEPOSTALE.FR
En savoir plus sur le Prêt garanti par l'Etat
À l'attention de nos clients : Chefs d'entreprise, commerçants, artis...

👍 🥰 😊 91 74 commentaires 69 partages

La Banque Postale 21,016 followers 2mo · 🌐 + Follow

Toutes les équipes de La Banque Postale sont mobilisées auprès des Entreprises, des Professionnels, des Etablissements de santé et des acteurs économiques locaux
<https://lnkd.in/gwkdpcN>

See translation

LA BANQUE POSTALE VOUS ACCOMPAGNE

La Banque Postale vous accompagne

LA BANQUE POSTALE

La Banque Postale 23 mars · 🌐

La Banque Postale Assurances, qui accompagne près de 5 millions d'assurés, réaffirme son engagement en faveur de l'intérêt général en soutenant activement l'initiative du ministère des Solidarités et de la Santé pour lutter contre le COVID-19.

Avant d'appeler le 15, autoévaluez-vous : <https://maladiecoronavirus.fr/>

MALADIE CORONAVIRUS FR

La Banque Postale s'engage à accompagner tous les assurés, particuliers et professionnels, dans leur démarche de prévention et de suivi de leur santé.

 Vous pensez avoir été exposé au Coronavirus COVID-19 et avez des symptômes ?

Je reste vigilant ? Je programme une téléconsultation ? J'appelle le 15 ?

Filliez le test pour répondre en citoyen éclairé selon vos symptômes

[Découvrir le test →](#)

La Poste Produit/service Envoyer un message

La Poste 21 mars · 🌐

Découvrez www.MaladieCoronavirus.fr le premier site d'information et d'orientation grand public et gratuit #Covid19 référencé par le Ministère des Solidarités e...

[Afficher la suite](#)

68 92 commentaires 20 partages

La Banque Postale @LaBanquePostale · 24 avr.

Depuis le début de la crise, La Banque Postale est mobilisée au service de tous ses clients particuliers, entreprises, hôpitaux et collectivités locales avec des dispositifs exceptionnels. #TousEngagés #BanqueCitoyenne

 « Grâce à l'extraordinaire mobilisation de tous les collaborateurs et à l'adaptation de notre organisation, La Banque Postale continuera d'accompagner tous ses clients en mettant la solidarité au cœur de ses missions. »

Rémy Weber
Président du directoire de La Banque Postale

La Banque Postale mobilisée pour tous ses clients

www.labanquepostale.com

15 11 31

LA BANQUE POSTALE

 **La Banque Postale** @LaBanquePostale · 18 mai

Réduire ses délais de paiement pour soutenir ses #fournisseurs : c'est possible !
#affacturage #solidarité

En savoir plus sur cet engagement
www.labanquepostale.fr

2 8 36

 **La Banque Postale** @LaBanquePostale · 7 mai

La crise impacte votre #Trésorerie ? En plus du PGE, quelles sont les autres solutions ? #TPE #PME

0:36

En savoir plus sur le Prêt Garanti par l'Etat
www.labanquepostale.fr

3 4 8

LA BANQUE POSTALE

La Banque Postale le 30 avril à 14:18 · 🌐

Nous soutenons notre filiale KissKissBankBank dans la récolte de fonds pour distribuer des repas aux personnes fragilisées par la crise. #tousengages

KissKissBankBank le 29 avril à 17:29 · 🌐

★ #SolidaritéCovid19 ★
Une recette engagée pour des repas solidaires! 🍲
L'association Utopreneurs organise une distribution de #repas aux personnes fragilisées ... [Afficher la suite](#)

40 48 commentaires 2 partages

La Banque Postale 24 mars · 🌐

La Banque Postale s'associe à France Télévisions pour soutenir les hôpitaux et l'ensemble des personnels soignants. Roy à 21h sur @France 2, les recettes seront reversées à la Fondation de France. <https://bit.ly/3bwVY8h>

100 commentaires 57 partages

La Banque Postale a retweeté

Rémy Weber @WeberRemy · 25 mai

Plus que jamais, grâce à l'extraordinaire mobilisation de tous ses collaborateurs, @LaBanquePostale porte la responsabilité sociale et environnementale au cœur de ses missions #BanqueCitoyenne #RSE

La responsabilité au cœur de nos missions
Les engagements sociaux et environnementaux sont plus que jamais nécessaires. Cette crise sanitaire et économique qui met à l'épreuve nos...

49

La Banque Postale @LaBanquePostale · 7 mai

Pour faire face aux conséquences de la crise, le Groupe La Banque Postale multiplie les actions solidaires :

- Dans
- Soutiens d'associations
- Financement participatif

Retrouvez-les ici 📍 #tousengages
cc @CNP_Assurances @Kissbankers @Goodeed

La Banque Postale et ses filiales multiplient les initiatives solidaires face ...
Pour faire face aux conséquences sanitaires et économiques de la crise du Covid-19, La Banque Postale et ses filiales multiplient les actions ...
labanquepostale.com

2 10 19

LA BANQUE POSTALE

Rémy Weber
président du directoire de La Banque postale

une banque pour les clients les plus fragiles

Vos sites

INVESTISSEUR

JOURNALISTE

CANDIDAT

SUIVEZ-NOUS

SPONSORING VELO

C'est la reprise !

Puis le home trainer excusé, les coureurs de l'équipe Arkéa-Samsic retrouvent progressivement la route de l'entraînement en vue d'une deuxième partie de saison basculée mais chargée. No man's land de l'actualité de l'équipe.

Toute l'actualité de l'équipe >

NOUS CONNAÎTRE

NOS MÉTIERS

NOS ENGAGEMENTS

INVESTIR

Investir dans les talents de demain

Arkéa, via son fonds d'innovation sociétale We Positive Invest, a investi dans Apebi Communication, spécialiste de la formation professionnelle en ligne. Il s'agit du 8^e investissement du We Positive Invest en faveur d'entrepreneurs et de secteurs qui préfigurent l'économie de demain.

Lire la communication >

STRATEGIE

RESULTATS

Arkéa a réalisé, dans l'ensemble de ses métiers, de très bonnes performances financières et commerciales en 2020.

Arkéa a réalisé, dans l'ensemble de ses métiers, de très bonnes performances financières et commerciales en 2020.

Lire la communication >

BOOSTER

Un coup de pouce pour les jeunes

Kengo, la plate-forme de financement participatif du groupe Arkéa, a reconduit son partenariat avec la Région Bretagne pour donner un coup de pouce à des jeunes qui portent un projet qui sert la diversité et l'attractivité du territoire.

Lire la communication >

NOMINATION

SPONSORING VOILE

Objectif Vendée Globe !

Associé au groupe de recyclage Haproc, Arkéa soutient le projet de Vendée Globe du skipper Sébastien Simon, dont le départ est toujours programmé en novembre 2020.

Toute l'actualité de l'équipe >

RH

Avec un index d'égalité femmes-hommes de 92/100, supérieur aux exigences*, Arkéa...

Lire la communication >

SOUTENIR LES ENTREPRENEURS

Le groupe Arkéa est pleinement mobilisé pour garantir la continuité des activités et des services bancaires et d'assurance auprès de ses sociétaires et clients tout en déployant les mesures de protection nécessaires pour préserver la santé de ses salariés.

66

Notre enjeu est d'assurer la protection de la santé de nos collaborateurs et de nos clients, tout en assurant les activités essentielles et prioritaires permettant le fonctionnement de nos services bancaires et d'assurance. C'est ce qui dicte l'ensemble de nos initiatives.

Plus que jamais, nos 4,7 millions de sociétaires et clients, particuliers et professionnels, peuvent compter sur la mobilisation, l'attention et l'engagement sans faille des équipes du groupe Arkéa pour les accompagner au quotidien. Nous déployons tous les moyens humains et techniques, nous sommes disponibles, pour assurer à chacune et à chacun la meilleure qualité de service possible. Nous sommes là pour eux et avec eux.

C'est aussi dans ces moments difficiles qu'un groupe coopératif, proche et solidaire comme l'est le groupe Arkéa, doit démontrer toute la force de son engagement individuel et collectif et son sens des responsabilités.

Hélène Bernicot, Directrice générale du groupe Arkéa

Protéger nos salariés et clients

Pour assurer une protection maximale de la santé de ses salariés, le groupe Arkéa a déployé massivement le travail à distance dès le lundi 16 mars. Ainsi, seuls les salariés exerçant une activité dont la présence physique est nécessaire, sont présents sur leur lieu de travail, en veillant au plus strict respect des principes sanitaires.

Par ailleurs et, afin de garantir un niveau de protection optimale à ses salariés et à ses clients, le groupe Arkéa a fait le choix de fermer les caisses locales et points de vente clients des Credi Mutuel de Bretagne et du Sud-Ouest. Nos conseillers restent bien entendu disponibles et peuvent être joints par téléphone ou par mail.

Plus de 200 salariés ont été positionnés en précaution d'une fin de service d'une économie responsable et d'une croissance durable. A déclaré Jean-Pierre Denis, son Président, à l'issue du Conseil d'administration qui a arrêté les comptes pour l'exercice 2019.

Lire la communication >

SOUTENIR LES ENTREPRENEURS

Arkéa mobilisé auprès des acteurs économiques

Depuis le début de la crise sanitaire, les équipes des réseaux du groupe Arkéa - Credi Mutuel de Bretagne, Credi Mutuel du Sud-Ouest et Arkéa Banque Entreprises et Institutionnels en tête - sont mobilisées pour accompagner et soutenir les professionnels et les

Hélène Bernicot nommée Directrice générale

Hélène Bernicot a été nommée Directrice générale du groupe Arkéa. Hélène Bernicot occupait jusqu'à présent les fonctions de Directrice de Secrétariat général et de la communication institutionnelle. Elle succède à Denise Le Moine qui, après 25 années au sein du Groupe, a souhaité se consacrer à un nouveau projet professionnel.

Lire la communication >

INNOVER

Lire la communication >

Garantir une continuité de service pour nos clients

Les services bancaires à la clientèle sont maintenus dans le respect des principes sanitaires préconisés par les autorités.

Les sociétaires et clients sont invités à contacter leurs interlocuteurs habituels par téléphone ou par mail et à réaliser leurs opérations par l'intermédiaire des canaux à distance, téléphone, application mobile, internet. Toutes nos équipes restent mobilisées pour assurer une continuité de service.

Rester en soutien des entreprises et professionnels

Des mesures spécifiques ont été prises pour renforcer l'accompagnement des clients professionnels et entreprises qui sont directement touchés par les effets de la crise sanitaire actuelle.

- Aménagement de solutions de trésorerie,
- Report jusqu'à six mois des remboursements de crédit (capital et intérêts) assorti de la suppression des pénalités et des coûts additionnels des reports d'échéances,
- Mise en place de prêts bancaires dédiée avec garanties spécifiques...

Arkéa
23 avril

Le groupe Arkéa soutient activement ses clients particuliers, professionnels, entreprises, impactés par les conséquences économiques de la crise du Covid-19 :

- ✓ Reports d'échéances pour 53 000 prêts professionnels, immobiliers ou à la consommation (+ de 4,5 Md€ d'encours);
- ✓ Plus de 5000 PGF pour un montant total de + d'1 Md€.

53 000 reports d'échéances pour des prêts professionnels, immobiliers ou à la consommation.

5 000 Prêts garantis par l'Etat accordés.

ARKEA SOUTIENT ACTIVEMENT SES CLIENTS IMPACTÉS PAR LA CRISE

52 3 commentaires 20 partages

Arkéa
7 avril

#COVID19france Kengo, la filiale de financement participatif créée par le groupe Arkéa et Le Télégramme, lance des collectes solidaires au profit des acteurs du territoire : une structure médicale ou paramédicale, un commerce, une activité d'artiste ou d'artisan...

- ✓ 0€ de commission (hors frais techniques)
- ✓ Chaque € collecté sera reversé.

Pour lancer votre projet : <https://kengo.bzh/lancer-un-projet>

7

J'aime Commenter Partager

Arkéa
5 avril

La mise en ligne du portail <http://produits-locaux.bzh> qui va permettre de mettre en relation producteurs locaux et consommateurs est le fruit d'un beau partenariat entre 2 régions qui nous tiennent à coeur : la Région Bretagne et la Région Nouvelle-Aquitaine qui a mis à disposition son outil informatique.

<https://letelegramme.fr/bretagne/un-portail-web-pour-mettre-en-relation-producteurs-locaux-et-consommateurs-bretons-03-04-2020-12535387.php...>

produits-locaux.bzh
La plateforme qui relie producteurs et consommateurs en Bretagne

Trouvez les produits terres & mers près de chez vous !

BIENVOICI PRODUITS LOCAUX BZH

Produits Locaux de Bretagne - La plateforme qui relie producteurs et consommateurs en Bretagne - Produits...

23 7 partages

Arkéa
2 avril

Les équipes sont plus que jamais mobilisées aux côtés des clients particuliers, professionnels et entreprises.

0:00 / 0:11

Crédit Mutuel de Bretagne
2 avril

[Philippe Rouxel, Directeur Général du Crédit Mutuel de Bretagne]

« Nous sommes présents aujourd'hui mais nous serons également présents dans les mois qui viennent [...] Tous ensemble continuons de faire tourner l'économie locale. Prenez soin de vous. »

#ProduitsBretagne

YouTube

Division des Marchés Financiers
6 avril 2020

2020 : Face à la pandémie, un régime de guerre s'impose

Le régime macro des événements de la crise des marchés

Crédit Mutuel de Bretagne

COVID-19
Gouvernement des entreprises et des clients

15 000 vues

Arkéa @cmarkea · 11 mai

Info @le_Parisien : les frais bancaires plafonnés plus rapidement. Rappelons que @cmarkea a été la 1re banque française à supprimer intégralement les frais d'incidents bancaires pour 15000 clients bénéficiant de l'offre Budg'Equilibre.
leparisien.fr/economie/menag...

ARKEA
SERVICES FINANCIERS

Arkéa a été la première banque française à supprimer intégralement les frais d'incidents bancaires pour les personnes financièrement fragiles bénéficiant de l'offre Budg'Equilibre.

1 22 59

Arkéa a retweeté :

Arkea Capital @ArkeaCapital · 30 avr.

[Solidarité] - @ArkeaCapital s'associe à l'initiative du réseau APM des Côtes-d'Armor et du Finistère, pour offrir à nos aînés en EHPAD plus de 13 000 brins de muguet : un petit geste pour un grand bonheur ! 🌸🍷

#solidarité #muguet #1erMai @BriereMarc29 @cmarkea

5 11

Arkéa @cmarkea · 22 avr.

#Covid19 Arkéa soutient activement ses clients impactés par la crise :
✓ Reports d'échéances pour 53 000 prêts professionnels, immobiliers ou à la consommation (+ de 4,5 Md€ d'encours);
✓ plus de 5000 PGE pour un montant total de + d'1 Md€.
[linkedin.com/feed/update/ur...](https://www.linkedin.com/feed/update/urn:li:activity:6678111111111111111)

ARKEA
SERVICES FINANCIERS

Les reports d'échéances ainsi que le déploiement à grande échelle du PGE apportent une réponse immédiate et efficace aux difficultés de trésorerie que peuvent rencontrer les entrepreneurs. Ces dispositifs les aideront aussi à redémarrer leur activité, à se projeter une fois la crise sanitaire passée. Nous mettons également en oeuvre des mesures spécifiques pour nos sociétaires et clients particuliers qui peuvent être confrontés à des situations d'urgence liées au ralentissement économique.

HÉLÈNE BERNICOT
DIRECTRICE GÉNÉRALE DU GROUPE ARKÉA

1 45 108

Arkéa @cmarkea · 17 avr.

#RH #Covid_19 Le groupe Arkéa met en oeuvre un dispositif complet de soutien à l'attention de ses collaborateurs.
[linkedin.com/feed/update/ur...](https://www.linkedin.com/feed/update/urn:li:activity:6678111111111111111)

ARKEA
SERVICES FINANCIERS

“ Cette crise sanitaire inédite bouleverse les méthodes de travail et les habitudes de vie, avec notamment le déploiement à grande échelle du télétravail. Notre priorité, depuis le début, est d'assurer la protection de la santé de nos collaborateurs, tout en maintenant les activités bancaires essentielles. Toutes les initiatives d'écoute, de soutien, d'empathie et de bienveillance à l'égard des individus ont leur rôle à jouer.

MARC GOSSELIN
DIRECTEUR DES RESSOURCES HUMAINES

10 38

Arkéa @cmarkea · 16 avr.

#agriculture Christian Péron, Président de la CBCMA : "Cette période de confinement met en valeur de nombreux métiers, pas toujours bien considérés, qui sont pourtant essentiels". ITV @PaysanBzh_Hebdo :

ARKEA
SERVICES FINANCIERS

“ J'ai le sentiment que les valeurs de la coopération - la solidarité, la culture du temps long... -, qui sont aussi celles du monde agricole, vont revenir sur le devant de la scène à la faveur de cette crise. Je suis convaincu que la solution sera collective. C'est en se serrant les coudes que nous pourrions rebondir.

CHRISTIAN PÉRON
PRÉSIDENT DE LA CAISSE DE BASTOGNE DE CRÉDIT MUTUEL AGRICOLE

5 20

CAISSE D'ÉPARGNE

Rechercher

Accès aux comptes

BANQUE AU QUOTIDIEN ET ASSURANCE | FINANCEMENT | PLACEMENT | POLITIQUE SOCIALE

QUELLES AIDES POUR LES PROFESSIONNELS ET LES ENTREPRISES ?

Recherchez toutes les aides actualisées et les infos utiles pour vous aider dans vos démarches.

En savoir plus >

QUELLES AIDES POUR LES PROFESSIONNELS ET LES ENTREPRISES ?

MAINTENANT, LE PAIEMENT SANS CONTACT PAR CARTE JUSQU'À 60 EUROS.

BOOSTEZ VOTRE ACTIVITÉ SUR INTERNET AVEC PAYFLUO®

PROFESSEURS LIBÉRALES, DÉCOUVREZ LES ÉVOLUTIONS FISCALES PLUS MIEUX

VOTRE TRÉSORERIE RENFORCÉE AVEC CASH EXPRESS PME

PROFESSEURS LIBÉRALES, RÉALISEZ VOS OPÉRATIONS EN LIGNE EN TOUTE SÉCURITÉ

En savoir plus >

En savoir plus >

En savoir plus >

En savoir plus >

CAISSE D'ÉPARGNE

Rechercher

Accès aux comptes

BANQUE AU QUOTIDIEN ET ASSURANCE | FINANCEMENT | PLACEMENT | POLITIQUE SOCIALE

VOTRE TRÉSORERIE RENFORCÉE AVEC CASH EXPRESS PME

En savoir plus >

QUELLES AIDES POUR LES PROFESSIONNELS ET LES ENTREPRISES ?

VOTRE TRÉSORERIE RENFORCÉE AVEC CASH EXPRESS PME

ACCOMPAGNER LA REPRISE DE VOTRE ACTIVITÉ A L'INTERNET

PLUJED, LA NOUVELLE SOLUTION DE GESTION DE VOS FLUX AU QUOTIDIEN

PROFESSEURS LIBÉRALES, RÉALISEZ VOS OPÉRATIONS EN LIGNE EN TOUTE SÉCURITÉ

BOOSTEZ VOTRE ACTIVITÉ SUR INTERNET AVEC PAYFLUO®

En savoir plus >

En savoir plus >

En savoir plus >

En savoir plus >

CAISSE D'ÉPARGNE

Rechercher

Accès aux comptes

BANQUE AU QUOTIDIEN ET ASSURANCE | FINANCEMENT | PLACEMENT | POLITIQUE SOCIALE

LA CAISSE D'ÉPARGNE SOUTIEN LES HÔPITAUX PUBLICS

Découvrez nos relations >

LA CAISSE D'ÉPARGNE SOUTIEN LES HÔPITAUX PUBLICS

TOUJOURS À VOS CÔTÉS

FRAUDE SUR INTERNET - PROTÉGEZ-VOUS

LE BIENÊTRE ÉCONOMIQUE DE VOTRE COUVRE-CHÔME

RECONSTRUIRE ET RENFORCER VOS COLLABORATEURS

FAVORISER PLUSIEURS À VOS COLLABORATEURS

CLÉF DE RÉUSSITE POUR VOS BESOINS PONCTUELS DE TRÉSORERIE

En savoir plus >

En savoir plus >

En savoir plus >

En savoir plus >

CAISSE D'ÉPARGNE

Rechercher

Accès aux comptes

BANQUE AU QUOTIDIEN ET ASSURANCE | FINANCEMENT | PLACEMENT | POLITIQUE SOCIALE

FINANCEZ VOTRE SIÈGE SOCIAL SANS MOBILISER VOTRE TRÉSORERIE

En savoir plus >

CHANGEZ DE BANQUE POUR LA CAISSE D'ÉPARGNE, ON S'OCCUPE DE TOUT !

FAVORISEZ LA RESTAURATION DE VOS COLLABORATEURS

COUVREZ RAPIDEMENT VOS BESOINS PONCTUELS DE TRÉSORERIE

ACCÉDEZ DIRECTEMENT À VOS OUTILS EN LIGNE

En savoir plus >

En savoir plus >

En savoir plus >

En savoir plus >

CAISSE D'ÉPARGNE

Les Caisses d'Épargne lancent un plan d'accompagnement des hôpitaux publics assorti d'une enveloppe de financement exceptionnelle de 1 milliard d'euros

Premier financeur privé du secteur hospitalier public, les Caisses d'Épargne se mobilisent pour répondre aux nouveaux enjeux liés à la crise sanitaire et mettent ainsi en place un plan d'accompagnement financier de grande ampleur pour le secteur public hospitalier. Ce plan de soutien d'un montant d'1 milliard d'euros comprend des crédits de trésorerie mobilisables en 48h, une offre de financement moyen et long terme et enfin une solution de crédit pour les besoins d'investissement à très long terme sur des durées pouvant aller jusqu'à 40 ans.

La crise sanitaire que traverse actuellement la France a mis en exergue le rôle essentiel des établissements de santé publique et de leur personnel. La mobilisation sans précédent des hôpitaux publics modifie en profondeur leurs activités et par voie de conséquence leur système de revenus. Face à une telle situation, les besoins de financement à court terme se sont accrus pour accompagner les dépenses exceptionnelles engendrées par ce contexte et, par la suite, les investissements plus lourds qui seront nécessaires pour les infrastructures hospitalières.

Les Caisses d'Épargne soutiennent depuis de nombreuses années les collectivités publiques et le secteur hospitalier public, acteurs essentiels de la vie dans les territoires. Ce sont ainsi plus 27 000 collectivités locales et 750 hôpitaux publics qui sont accompagnés par les experts Caisse d'Épargne en proximité au quotidien. Ainsi, fidèles à cet engagement, elles mettent en œuvre un vaste plan d'accompagnement structuré autour de trois axes :

Des crédits de trésorerie mobilisables en 48h²

Ce dispositif s'adresse aux hôpitaux publics qui ont subi, avec la crise sanitaire, de forts impacts financiers à court terme liés notamment à une baisse des recettes (arrêt de l'activité programmée et redéploiement des équipes hospitalières), à l'accroissement des dépenses de personnel et à des coûts additionnels engendrés par l'ouverture de lits de réanimation supplémentaires et l'acquisition de matériels spécifiques (ventilateurs, masques, gel...).

Une enveloppe de crédits moyen terme pour rénover les infrastructures

Les Caisses d'Épargne proposent des solutions de financement à moyen-long terme pour accompagner les transformations et la modernisation du système de soin.

Une solution de financement jusqu'à 40 ans pour les besoins d'investissement à très long terme

Pour permettre aux hôpitaux publics de relever les défis de modernisation qui les attendent, les Caisses d'Épargne s'engagent à mettre à leur disposition une offre de financement et d'ingénierie dédiée sur des durées pouvant aller jusqu'à 40 ans.

Au-delà de ces mesures, les Caisses d'Épargne mobilisent l'ensemble de leurs experts pour accompagner les hôpitaux dans l'optimisation de leur gestion de dette.

« En tant que 1er banquier partenaire privé du secteur, il était évident pour les Caisses d'Épargne de se mobiliser pour accompagner la transformation des hôpitaux publics en France. Nous allons poursuivre dans les mois et les années à venir notre engagement auprès des hôpitaux publics et du secteur de la santé dans son ensemble, partout dans les territoires », indique **Fabrice Gourgeonnet**, directeur du développement Caisse d'Épargne.

Quelles aides pour les professionnels et les entreprises ?

Retrouvez toutes les aides actualisées et les infos utiles pour vous aider dans vos démarches.

De nombreux dispositifs sont mis en place par l'Etat et ses partenaires ainsi que par les banques pour accompagner les entreprises dans l'accès à leur activité et soutenir la poursuite de leur activité économique pendant et après le confinement. Intermédiaire à l'investissement, reports de charges & aides directes, sauvegarde de l'emploi, accompagnement & conseil... Découvrez par exemple l'ensemble de ces aides et accédez en un clic aux services actualisés en temps réel pour effectuer vos démarches.

Tous les liens utiles pour vos démarches

Trésorerie
& financement

Reports de charges
& aides directes

Sauvegarde
de l'emploi

Accompagnement
& conseil

ACCOMPAGNEMENT ET CONSEIL

Organismes

- Les caisses CCI
- Les caisses CMAF
- Les caisses Régions de France
- Les caisses Chambres d'Agriculture

Experts

- [Centre-entreprises.com](http://www.centre-entreprises.com)
- [Centre-entreprises.com](http://www.centre-entreprises.com)

Médiation

- Médiateur des entreprises
- Médiateur du crédit

TRÉSORERIE ET FINANCEMENT

- [Fint. Compt. cariféol](#)
- [Les dispositifs FFI](#)
- Solutions de financement classiques - contactez votre Conseiller Clientèle d'entreprise

REPORTS DE CHARGES ET AIDES DIRECTES

Reports de charges

- [L'IMPAT](#)
- [Échéances fiscales différées directes](#)
- [Dettes fiscales - crédits de TVA](#)

Dispositifs spécifiques pour les Entreprises Individuelles et Indépendants

- [Fonds de solidarité](#)
- [Warrant de Sécurité Sociale](#)
- [Dispositif de Prêt à Taux Zéro des Trésoriers Indépendants](#)

SAUVEGARDE DE L'EMPLOI

- [L'entreprise](#)
- [Google paye l'RTT](#)

CAISSE D'ÉPARGNE

TOUJOURS À VOS CÔTÉS
Nos engagements pour vous accompagner
et soutenir l'économie dans tous les territoires

Dans ce contexte exceptionnel, vous pouvez compter sur la mobilisation et le soutien de nos équipes.

Afin de respecter les mesures de limitation des déplacements, nous vous invitons à privilégier les contacts par téléphone et par mail avec votre conseiller, et à utiliser nos services à distance, le site internet et l'application, qui vous permettent de réaliser, en toute sécurité, la plupart de vos opérations courantes.

Nous nous sommes organisés, avec tous nos partenaires, pour alimenter régulièrement nos distributeurs automatiques de billets ; et pour vous envoyer à votre domicile, chaque fois que possible, vos moyens de paiement (chèque, carte).

Nos conseillers sont à votre disposition et vous trouverez ci-dessous toutes les informations utiles.

Prenez soin de vous et de vos proches.

Vous êtes un professionnel, une entreprise ou un acteur de l'économie sociale et solidaire

Découvrez la synthèse des opérations à distance disponibles

En [savoir plus](#) >

Découvrez la synthèse des opérations à distance disponibles

En [savoir plus](#) >

Découvrez la synthèse des opérations à distance disponibles

En [savoir plus](#) >

Professionnels, entreprises :
en synthèse, l'information
actualisée sur les aides et les
démarches

En [savoir plus](#) >

Découvrez comment gérer vos
opérations à distance depuis
votre domicile

En [savoir plus](#) >

Sécurisez votre compte : les bons
réflexes à adopter

En [savoir plus](#) >

CAISSE D'ÉPARGNE

ACTUALITÉ CORONAVIRUS COVID-19. **Soyez vigilant !**

Du Coronavirus au virus informatique il n'y a qu'un pas... que les pirates n'ont pas hésité à franchir.

De nombreux emails de phishing circulent actuellement autour de l'épidémie. Certains émanent par exemple du « Centre des maladies contagieuses américain », d'autres proposent de découvrir une information cruciale sur la maladie ou la vente de masques et de gel hydro-alcoolique... Autant de messages véhiculant des liens et/ou pièces jointes corrompus (.pdf, .mp4...).

Aucun interlocuteur se présentant comme un collaborateur de notre établissement, ou comme l'un de nos prestataires, n'est autorisé à vous contacter pour :

- Vous demander la modification ou la communication de vos données personnelles (numéro de téléphone, adresse mail, ...)
- Vous demander vos identifiants et mot de passe pour accéder à votre banque en ligne
- Vous demander de cliquer sur un lien pour réaliser une maintenance ou pour tout autre motif
- Vous demander des éléments sur votre carte bancaire (numéro, date d'expiration, cryptogramme et/ou code confidentiel)
- Vous demander la communication du code de validation d'une opération faite sur Internet qui vous est adressée par mail ou sms

Nous vous recommandons, durant cette période exceptionnelle, de redoubler de vigilance vis-à-vis des messages de source inconnus.

Vous pouvez également signaler un mail frauduleux via le site suivant : <https://phishing-initiative.fr/contrib/>

En vous remerciant de votre coopération.

Signaler un mail frauduleux

CAISSE D'ÉPARGNE

Ligne de Trésorerie Interactive

Ligne de Trésorerie Interactive

Avec la Ligne de Trésorerie Interactive (LTI), mobilisez des fonds rapidement pour couvrir vos besoins ponctuels de trésorerie.

Ligne de Trésorerie Interactive en bref

- Ouverture de crédit sécurisée et performante
- Souplesse d'utilisation
- Garantie permanente de liquidités (dans le cadre du montant contractuel)

La Caisse d'Épargne vous accompagne

[Prendre rendez-vous >](#)

CAISSE D'ÉPARGNE

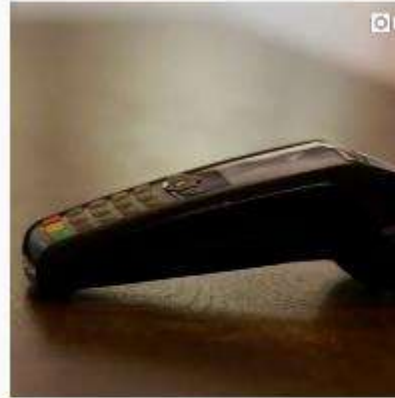

Caisse d'Épargne @Caisse_Epargne · 2 min
Entreprises : pour vous accompagner dans la reprise de votre activité à l'[#international](#), découvrez nos solutions pour la sécurisation de vos opérations commerciales, vos couvertures de change et la recherche de nouveaux débouchés. fcd.ly/ix3sv5q #PUB #UtileEtSolidaire

🗨️ 🔄 ❤️ 📤

Caisse d'Épargne a retweeté
L'important @Limimportant_fr · 14 mai
PME-TPE : le prêt garanti par l'État peut représenter jusqu'à 25% du chiffre d'affaires limimportant.fr/infos-le-choix... @Caisse_Epargne #partenaire

🗨️ 🔄 4 ❤️ 1 📤

Caisse d'Épargne a retweeté
Caisse d'Épargne Entrepreneurs @Entrepreneurs · 14 mai
Aujourd'hui à 14 heures : le @Mouves_ES réunit les acteurs bancaires pour un [#webinaire](#) dédié à l'accès aux dispositifs d'aides aux ménages et aux [#entrepreneurs](#)
[#PGE](#) [#FondsDeSolidarité](#) [#Echéances](#) [#Charges](#) [#ESS](#) @CaissEpargneGEE @caisse_epargne

us02web.zoom.us/meeting/regist...

🗨️ 1 🔄 4 ❤️ 6 📤

Caisse d'Épargne a retweeté
David Cozette @DavidCozette · 21 avr.
Je me permets de partager ce témoignage car je me souviens qu'il y a un an cette banque a été la seule à avoir l'audace de suivre un mec qui voulait se lancer dans un domaine qui n'était pas le sien. Et elle est encore là aujourd'hui alors que c'est la galère. Respect 🙌

Caisse d'Épargne Entrepreneurs @Entrepreneurs · 21 avr.
Le Prêt Garanti par l'État, ce sont nos clients entrepreneurs qui en parlent le mieux. Merci.
Caisse d'Épargne, vous être utile. [#UtileEtSolidaire](#) [#PGE](#)

🗨️ 14 🔄 90 ❤️ 187 📤

Caisse d'Épargne Entrepreneurs

Caisse d'Épargne Entrepreneurs @caisseepargne · 5 mai
Le Prêt Garantie par l'État, ce sont nos clients entrepreneurs qui en parlent le plus. Mercredi.
Caisse d'Épargne vous le rendra. #AffairesEnFinances

**C'EST ÊTRE MOBILISÉS
POUR VOUS AIDER**

1:02 / 1:54

LEONARDO BOUR,
TE DE LA BOUTIQUE BOUR.

IL FALLAIT FAIRE DANS L'URGENCE.
LA CAISSE D'ÉPARGNE A SU M'ÉCOUTER.

458 vues

**ON NE VA PAS VOUS LAISSER TOMBER,
ON EST AVEC VOUS.**

458 vues

FRÉDÉRIC RUYSSSEN,
GÉRANT D'AU FIL DE L'EAU.

ON DIT TOUJOURS : « ON JUGE SES AMIS
DANS LES MOMENTS DIFFICILES ».

458 vues

SYLVAIN CAMOS,
PRÉSIDENT DE EMA EVENTS.

PARCE QUE NOTRE CONSEILLÈRE A ÉTÉ LÀ
EN PERMANENCE POUR NOUS, À L'ÉCOUTE.

458 vues

PATRICK FARAUT,
PRÉSIDENT D'IVOKÉ.

CAISSE D'ÉPARGNE A ÉTÉ POUR NOUS
TRÈS RÉACTIVE.

458 vues

**C'EST ÊTRE À LA HAUTEUR
DE VOTRE CONFIANCE**

458 vues

BLANDINE POUGET,
DIRECTRICE GÉNÉRALE LE BARBIER.

AVEC GENTILLESSE ET PATIENCE.

458 vues

Caisse d'Epargne @Caisse_Epargne · 17 avr.

Vous exercez en libéral ? Vous êtes entrepreneur au sein d'un réseau de franchises ? Dans ces circonstances exceptionnelles, voici 3 leviers principaux, à votre disposition, pour amortir le ralentissement de votre activité.

[#UtileEtSolidaire](#)

3

21

36

Vous êtes un particulier | Recherche de produits et services

Achat immobilier, études, retraite, achat de voiture, déménagement...
[Savoir plus sur nos services](#)

Simulateur
MUTUALISATION
CREDIT/IMMOBILIER

Devis
DÉPLACEMENTS
RELOCATION

Simulateur
SOLUTIONS
DÉPENSE

Devis
DÉPLACEMENTS
AUTO

CORONAVIRUS

Le Crédit Agricole se mobilise pour vous accompagner et pour soutenir l'économie.

[Savoir plus](#)

Vous êtes un professionnel | Recherche de produits et services

S'installer, se développer, protéger ses locaux, transmettre...
[Savoir plus sur nos services](#)

Simulateur
MUTUALISATION
CREDIT/IMMOBILIER

Simulateur
MUTUALISATION
CREDIT/IMMOBILIER

CORONAVIRUS

Connaissez-vous toutes les mesures mises en place par le Crédit Agricole pour vous aider ?

[Savoir plus](#)

PRÉPAREZ SEREINEMENT VOTRE AVENIR ET VOS PROJETS

Vous êtes un particulier | Recherche de produits et services

Financer votre développement, reprendre ou céder une entreprise, mutuelles et protéger vos salariés...
[Savoir plus sur nos services](#)

TAUX ET INDICES

Les données sont actualisées en temps réel. Elles peuvent varier.

Produit	Taux	Indice
Epargne	-0,46 %	100
Trésorerie	-0,27 %	100
Immobilier	-0,33 %	100

CORONAVIRUS

Connaissez-vous toutes les mesures mises en place par le Crédit Agricole pour vous aider ?

[Savoir plus](#)

Vous êtes un professionnel | Recherche de produits et services

Investir, gérer la trésorerie, assurer l'activité, protéger les biens et le personnel...
[Savoir plus sur nos services](#)

TAUX ET INDICES

Les données sont actualisées en temps réel. Elles peuvent varier.

Produit	Taux	Indice
Epargne	-0,46 %	100
Trésorerie	-0,27 %	100
Immobilier	-0,33 %	100

CORONAVIRUS

Le Crédit Agricole se mobilise pour vous accompagner et soutenir l'économie.

[Savoir plus](#)

COVID-19 : LES DÉMARCHES POUR LES PROFESSIONNELS ET DIRIGEANTS DE TPE/ PME

Le Gouvernement met en place un vaste soutien à destination des entreprises, de toutes tailles. Quelles sont les aides prévues pour les travailleurs indépendants et les dirigeants de TPE et PME ? Comment réaliser les démarches nécessaires pour en bénéficier ?

Informations à jour de l'article : mardi 5 mai 2020

BON À SAVOIR

Attention, soyez attentif !

Il y a actuellement une recrudescence de fraudes à la mise en appel, une partie financée par l'administration et les agences.

Tout candidat ne communiquera jamais les références de votre carte bancaire par mail, SMS ou téléphone, pour un tel-déjà-remboursé-membre ou paiement d'une aide à mesure mise en place.

En outre, toutes démarches doivent être effectuées sur internet ou via des officiers de l'agence jamais dans un bureau ou par mail, pour compléter un dossier votre dossier.

Pour toute question sur le virus COVID-19, je m'informe :

<https://www.gouvernement.fr/info-covid-19>

0 800 130 000 (appel gratuit depuis un poste fixe en France, 7 jours sur 7, de 9h à

COVID-19 : LES DÉMARCHES POUR LES PROFESSIONNELS ET DIRIGEANTS DE TPE/ PME

00000000 - 2 min de lecture

Rédigé par : **Service des Usagers**

Attention de ne pas se laisser piéger par les démarcheurs

Accédez à tous les guides ?

TOUS

PMI

ACTUALITÉS COVID-19

Découvrez l'ensemble des décryptages de la crise sanitaire liée au coronavirus par ECO Études Économiques du Crédit Agricole

ACCÉDER AU DOSSIER

Vous souhaitez **un éclairage sur l'ensemble de ces mesures pour vous permettre de choisir, parmi les options possibles, celles qui vous conviendront le mieux ?**

CONTACTER UN CONSEILLER

Le COVID-19 et les mesures mises en place ont des répercussions importantes sur votre entreprise ? Découvrez comment nous pouvons vous aider à faire face aux difficultés que vous rencontrez.

1^{er} financeur de l'économie française*, le Crédit Agricole est bien entendu plus engagé que jamais dans le soutien de ses clients.

Notre organisation et notre solidité financière nous permettent de jouer pleinement notre rôle et nous mettons tout en œuvre pour vous proposer, au cas par cas, les solutions personnalisées pour soulager votre trésorerie.

Afin de limiter vos déplacements, l'ensemble des dispositifs pour réaliser vos opérations bancaires à distance ou en ligne sont en pleine opération en ce moment.

Crédit Agricole @CreditAgricole · 20 mars
Dans la période actuelle, nous sommes bien entendu plus engagés que jamais dans le soutien de nos clients et de l'économie. Notre organisation et notre solidarité financière nous permettent de jouer pleinement notre rôle.
Retrouvez nos engagements sur credit-agricole.fr

**LE CRÉDIT AGRICOLE
SE MOBILISE**
**POUR VOUS ACCOMPAGNER
ET POUR SOUTENIR L'ÉCONOMIE**

#COVID-19 : Le Crédit Agricole se mobilise
www.credit-agricole.fr

31 59 51

Crédit Agricole @CreditAgricole · 21 avril

COVID-19 : plusieurs aides et dispositifs sont mis en place par le gouvernement. Pour y voir plus clair nous vous regroupons toutes les infos selon votre statut, c'est par ici

avoir plus

Je suis un entrepreneur

En savoir plus

Je dirige un TPE/PME

163

150 commentaires 64 partages

J'aime

Commenter

Partager

Crédit Agricole @CreditAgricole · 8 mai
[#SportEcoleDeVie]
Ne pas se laisser abattre, c'est un point commun que partagent @CyrilleMaret et Julien Mathieu, tous deux athlètes de haut niveau dans des sports de combat, le judo et le ju-jitsu

La VisioStory de Cyril Maret et Julien Mathieu, spor...
Ne pas se laisser abattre, c'est un point commun que partagent Cyril Maret et Julien Mathieu, tous deux ...
youtube.com

6 6

Crédit Agricole @CreditAgricole · 21 avr.
#COVID19 : vous dirigez une TPE/PME ? plusieurs aides et dispositifs sont mis en place par le gouvernement. Pour y voir plus clair nous vous regroupons toutes les infos, c'est par ici

Je dirige une TPE/PME.
www.credit-agricole.fr

4 26 55

Crédit Agricole @CreditAgricole · 7 mai
Vous y trouvez des aubergines, de la farine ou du poisson : la plateforme @soulloop fait le lien entre vous et les agriculteurs de votre région. C'est par ici

Découvrez Loop.
loop-market.fr

7 29 68

**Vous me faites pleurer
mais ce sont
des larmes de bonheur.
Vous n'imaginez pas
ce que ça représente
pour moi...**

Cécile H., coiffeuse

**Je suis encore sous le
coup ! Je croyais à une
blague téléphonique.
Merci pour tout !**

François B., agriculteur

- "Bravo le Crédit Agricole"
- "Je vais mieux dormir"
- "Ça fait du bien de se sentir soutenu"

CRÉDIT AGRICOLE

creditaagricole  [S'abonner](#)  

11 publications 11k abonnés 58 abonnements

Crédit Agricole
Des histoires et des gens formidables, il y en a partout en France. Retrouvez-les ici
#HérosDuQuotidien
www.credit-agricole.fr

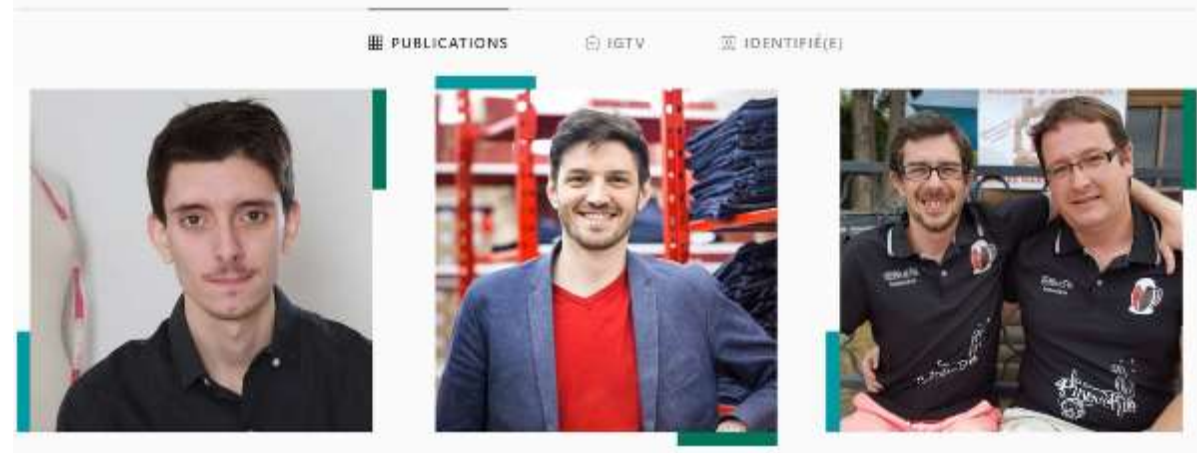
 Solidarité  Local

PUBLICATIONS IGTV IDENTIFIÉ(E)

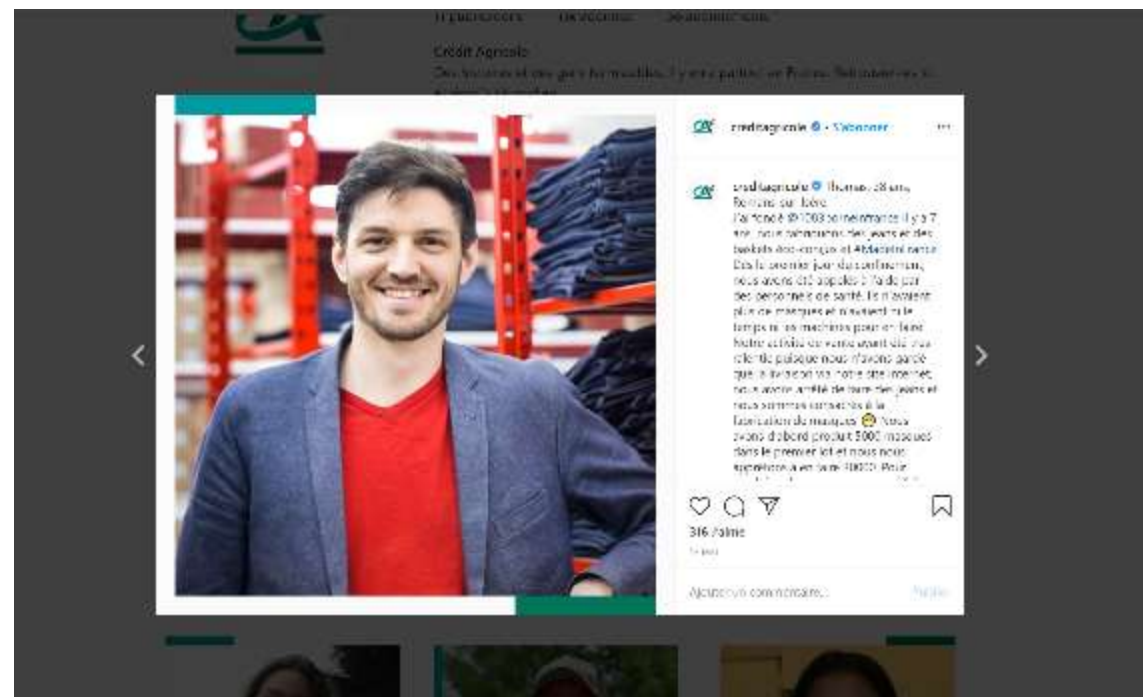

  

Crédit Agricole
Des histoires et des gens formidables, il y en a partout en France. Retrouvez-les ici

creditaagricole · [S'abonner](#)

creditaagricole ·  18 ans
Benoît, 28 ans.
J'ai fondé @1003semaines et j'y ai 7 ans. Notre mouvement, nos valeurs, nos valeurs des bénévoles des équipes et @1003semaines. Ça a commencé par du bénévolat, nous avons été appelés à l'aide par des personnes de santé. Et il y avait plus de marque et nous avons le temps de nous consacrer à leur bien-être et de nous consacrer à leur bien-être puisque nous n'avons pas de but lucratif. Nous sommes allés à la rencontre de nos bénévoles et nous sommes allés à la rencontre de nos bénévoles et nous sommes allés à la rencontre de nos bénévoles. Nous avons d'abord produit 5000 robes dans le premier lot et nous nous sommes à en faire 10000. [Plus](#)

316 J'aime

[Ajouter un commentaire...](#) [Publier](#)

creditaagricole · [S'abonner](#)

creditaagricole ·  22 ans, Miki
J'ai créé @505. Récemment il y a trois semaines, c'est un site internet qui vient de faire face des équipes aux dirigeants qui restent sur le front pendant cette crise sanitaire. Je ne pensais pas de faire un site le jour où j'ai mis mes sommes à plus de 1200 robes dans toute la France. Tout a commencé il y a quelques semaines, quand en pleine nuit, j'ai eu le message d'une infirmière sur un groupe d'entraide sur Facebook. Elle cherchait un restaurant pour se restaurer. Je suis entrée en contact avec elle et j'ai appelé tous les bénévoles susceptibles d'être présents autour de son hôpital. Ça a été le début. Le lendemain, j'ai créé ce site. [Plus](#)

11/2 J'aime

[Ajouter un commentaire...](#) [Publier](#)

BANQUE DE FRANCE

Qu'est-ce que la politique monétaire ?

Comprendre la crise économique liée au COVID-19

1 Pour faire remonter les prix, la banque centrale annonce que les taux directeurs vont rester très bas.

2 Les banques commerciales peuvent prêter à taux bas.

3 L'activité repart : les prix remontent.

4 Entreprises et ménages empruntent plus car les taux restent bas.

Entreprises et COVID-19

COVID-19
MES QUESTIONS D'ARGENT SONT-ILS FINANCÉES ?

COVID-19
ACCOMPAGNEMENT DES ENTREPRISES

Quelles sont les mesures de soutien et les contacts utiles pour vous accompagner ?

Entreprises et COVID-19

banquedefrance • S'abonner

banquedefrance La Banque de France accompagne les entreprises dans la crise sanitaire du #Covid19. Retrouvez sur la page dédiée aux entreprises tous les contacts utiles ainsi que les mesures de soutien aux entreprises mises en place. Vous avez des questions ? Rendez vous ici <https://bit.ly/2jzc34o>

#TPE #PME #ETI #GrandsGroupes #Coronavirus

7 sem

40 J'aime

Ajouter un commentaire...

COVID-19
ACCOMPAGNEMENT DES ENTREPRISES

Quelles sont les mesures de soutien et les contacts utiles pour vous accompagner ?

banquedefrance • S'abonner

banquedefrance Votre entreprise est impactée par l'épidémie de #Coronavirus ? Le site « Mes Questions d'Entrepreneur » a répertorié pour vous les mesures de soutien immédiates mises en place par le @gouvernementfr <https://bit.ly/3acuckz>

3 sem

54 J'aime

Ajouter un commentaire...

BANQUE DE FRANCE

Banque de France @banquedefrance · 22 mai
Ils sont près de 20 000 dirigeants à avoir été accompagnés gratuitement par les correspondants #TPE #PME de la Banque de France. Pour tout besoin lié à votre #entreprise, vous pouvez aussi contactez le 0 800 08 32 08 et pour plus d'infos c'est par ici bit.ly/3efolal

13 14

Banque de France @banquedefrance · 12 mai
[Blog] Qu'aurait fait Roosevelt pour stopper la crise économique du #Covid19 ? Leçon 1 : Dissiper les inquiétudes sur la cause première de la crise. Leçon 2 : Conditionner la consolidation budgétaire au retour de la #croissance bit.ly/2zrHwF #BdfEco

Qu'aurait fait Roosevelt face à la crise économique du Covid19 ? Roosevelt reste dans l'histoire comme ayant réussi à sortir les États-Unis de la Grande Dépression. Pour cela, il communique afin de répondre au... blocnotesdeleco.banque-france.fr

11 13

Banque de France @banquedefrance · 7 mai
[Blog] Face à la crise sanitaire, quatre critères sous-tendent l'organisation des #entreprises en mars : le recours au #télétravail, à l'activité partielle, aux fermetures de site et l'absence des salariés. bit.ly/2ZnOppj #BdfEco

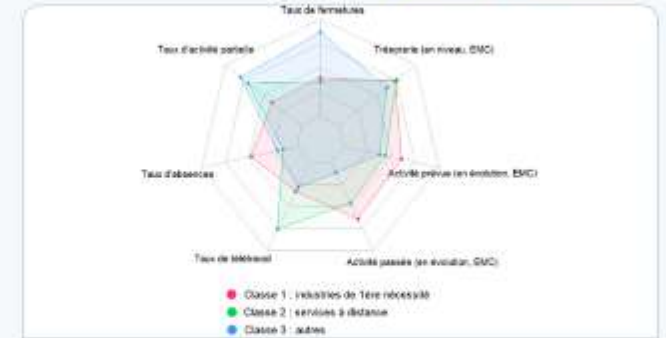

Adaptation des entreprises au confinement : l'apport de l'analyse textuelle... Sur la base de commentaires libres recueillis lors de l'enquête mensuelle de conjoncture de mars dernier, nous construisons via l'analyse textuelle... blocnotesdeleco.banque-france.fr

5 5

Banque de France @banquedefrance · 11 mai
Demain matin à 7h50, François #Villeroy de Galhau sera interviewé par @LeaSalame sur @franceinter à l'occasion de la publication de notre enquête mensuelle de conjoncture, une photographie précise de l'économie française durement touchée par le #COVID19.

1 2 13

Banque de France @banquedefrance · 6 mai
#PME, #TPE, #ETI, grandes entreprises, #startup... plusieurs mesures d'accompagnements gratuites sont proposées par la Banque de France. Découvrez les différents dispositifs mis en place bit.ly/2W3jTdk

10 4

BANQUE DE FRANCE

Comprendre la crise économique liée au COVID-19

EUROSYSTÈME

0:04 / 3:26

COVID-19
Gouvernement.fr: dernières informations sur le Coronavirus.

Plus d'infos sur Google

Comprendre la crise économique liée au COVID-19

2 420 vues · 15 mai 2020

20 1 PARTAGER ENREGISTRER

[EN SAVOIR PLUS](#)

Comment se compare la crise actuelle avec la Grande Dépression de 1929 et la récession de 2008 ?

0:07 / 2:02

Comment se compare la crise actuelle avec la Grande Dépression de 1929 et la récession de 2008 ?

199 vues · 14 mai 2020

8 0 PARTAGER ENREGISTRER

 **Banque de France**
6,49 k abonnés

Intervention de Remy Lecat, Directeur adjoint, Politiques européennes et multilatérales - Banque de France

Pour en savoir plus, rendez-vous sur notre site : <https://biomotesdeeco.banque-france...>

[S'ABONNER](#)

BANQUE DE FRANCE

Mesures exceptionnelles liées à la crise sanitaire

L'activité de votre entreprise est impactée par le Coronavirus. Quelles sont les mesures de soutien et les contacts utiles pour vous accompagner ? Face à l'épidémie du Coronavirus COVID-19, le gouvernement a mis en place des mesures de soutien immédiates aux entreprises :

Mesures gouvernementales de soutien aux entreprises

1. Mesures pour les entreprises
2. Mesures pour les indépendants (dont les micro-entrepreneurs)
3. Mesures pour les start-ups
4. Fiches pratiques
5. Foire aux questions

Pour plus de détails :

MOUVEMENT HLM 20 MAI 2020

Plan de relance européen : le Mouvement Hlm porte 5 propositions dans le cadre de son projet « Utiles ensemble »

→ Lire l'article

MOUVEMENT HLM 25 AVRIL 2020

Face à la crise, le Mouvement Hlm et les cinq associations nationales de locataires s'engagent

→ Lire l'article

MOUVEMENT HLM 5 MAI 2020

Le Mouvement Hlm et les associations nationales de locataires signent une charte en faveur des locataires en fragilité économique pendant la crise du Covid 19

→ Lire l'article

MOUVEMENT HLM 15 AVRIL 2020

Crise du coronavirus Covid-19 : les propositions du Mouvement Hlm pour accompagner et relancer l'activité

→ Lire l'article

Gestion de crise Coronavirus Covid-19

MANAGEMENT & ORGANISATION 18 MARS 2020

Dossier spécial Covid-19

[→ Lire l'article](#)

Le Mouvement Hlm et les associations nationales de locataires signent une charte en faveur des locataires en fragilité économique pendant la crise du Covid 19

L'Union sociale pour l'habitat, les Fédérations qui la composent et les cinq associations nationales de locataires siégeant à la Commission nationale de concertation ont signé le 4 mai 2020 une charte nationale d'engagements de bonnes pratiques en faveur des locataires en situation de fragilité économique liée à la crise du Covid 19.

Chaque organisme pourra, dans le cadre de la concertation locative, la décliner sous forme de protocole local. Le repérage, le contact avec les ménages fragilisés économiquement et leur suivi constituent la clé de voûte des vingt engagements de la charte nationale.

Pour les locataires justifiant d'une baisse de leurs revenus, les organismes Hlm pourront proposer un étalement du paiement des loyers et des charges pour les échéances de loyer jusqu'au mois de septembre 2020 inclus, période à l'issue de laquelle un bilan complet sera fait par les cosignataires dans le cadre du Congrès Hlm de Bordeaux.

Les organismes Hlm veilleront à la soutenabilité financière pour le locataire de l'étalement proposé. Les régularisations débitrices des charges locatives pourront également donner lieu à un étalement ou à un report de paiement.

Les associations de locataires et les organismes Hlm ont également prévu d'optimiser la mobilisation des dispositifs de solvabilisation existants pour soutenir les locataires pendant cette période et de porter des demandes communes telles que le renforcement des moyens des FSL, le report de la fin de la trêve hivernale.

L'ensemble des engagements a été conçu dans un esprit de co-construction. La charte fera l'objet d'un suivi régulier au niveau national.

[CP] La cohabitation intergénérationnelle maintenue et davantage encadrée pendant la pandémie de covid-19

Réseau CoSI 15/05/2020

En France, les principaux acteurs de la cohabitation intergénérationnelle solidaire maintiennent leurs activités pendant la pandémie de COVID-19. Il s'agit du réseau CoSI (26 structures membres) et de son partenaire le Réseau LIS (12 associations) qui accompagnent chaque année en moyenne plus de 1600 binômes jeunes-seniors, partageant le domicile du plus âgé et bien plus encore !

Les deux réseaux, qui ont signé en juillet 2019 une convention de coopération et une convention tripartite avec la Caisse Nationale d'Assurance Vieillesse (CNAV), ont en effet pris le parti de maintenir leurs missions auprès des jeunes et des seniors et de ne pas mettre en pause la solidarité.

« La santé est primordiale, mais le lien social doit également être protégé dans cette période difficile, expliquent Joachim Pasquet, directeur du réseau CoSI et Annick Piquet, référente du réseau LIS. C'est pourquoi de nombreuses associations ont décidé de poursuivre leurs activités, en les encadrant davantage aujourd'hui et pour l'année universitaire 2020-2021, de sorte à prendre en compte de la vulnérabilité des seniors et de certains jeunes au Covid-19. »

Des précautions supplémentaires & une annexe au contrat de cohabitation

Les 38 structures des réseaux CoSI et LIS ont donc adapté leurs pratiques et se sont concertées pour renforcer leurs accompagnements. Cette réflexion collective a abouti aux mesures suivantes :

- Une mutualisation des bonnes pratiques pour les cohabitations en cours et futures, avec en particulier : les visites pour la création de nouveaux binômes et le renforcement des liens avec les familles
- Les précautions à tenir au sein du domicile : aucun contact physique, une attention particulière sur le contact des tissus, une désinfection régulière des lieux et des mains... et de manière générale le rappel des consignes gouvernementales tout au long de l'année
- La signature par les jeunes et les seniors d'une annexe au contrat de cohabitation intergénérationnelle solidaire, qui permet d'acter leurs responsabilités et leur engagement à la prudence dans cette période particulière.

UnionHlm a retweeté

Laurent Ghekiere @LaurentGhekiere · 28 mai

union-habitat.org/communiques-pr...

Maintenant, c'est aux Etats membres et à la 🇫🇷 de se mobiliser pour #NextGenerationEU !

 Plan de relance européen : le Mouvement Hlm porte ...
La crise du Covid-19 a mis en lumière les différentes composantes de la crise du logement que connaît ...
union-habitat.org

1 3 2

UnionHlm a retweeté

Vincent Lourier @vlourier · 20 mai

Au 1er trimestre 2020 les organismes #Hlm ont enregistré 1 284 réservations (-13% par rapport au même trimestre 2019) de logements neufs destinés à la résidence principale et 1 990 ventes (-23%). Effets conjugués des municipales et du #Covid_19 sgaccession.org/news/index/id/...

1 15 9

UnionHlm @UnionHlm · 20 mai

A l'heure du futur plan de relance européen face au #COVID19, le Mouvement #Hlm demande un investissement massif dans le logement social pour une transition écologique et juste socialement [👉](#)

 Plan de relance européen : le Mouvement Hlm porte ...
La crise du Covid-19 a mis en lumière les différentes composantes de la crise du logement que connaît ...
union-habitat.org

4 24 36

UnionHlm @UnionHlm · 5 mai

[Communiqué de presse] Le Mouvement #Hlm et les cinq associations nationales de locataires @afoc_nationale, CGL, @dcv.org, @La_CNL et @la_csf signent une charte en faveur des locataires en fragilité économique pendant la crise du #COVID19 [👉](#)

Le Mouvement Hlm et les associations nationales de ...
L'Union sociale pour l'habitat, les Fédérations qui la composent et les cinq associations nationales de ...
union-habitat.org

1 27 24

UnionHlm @UnionHlm · 13 mai

"La crise sanitaire #COVID19 souligne les limites du système d'aides actuel. Comment le repenser ?". Dominique Hoorens, directeur des Etudes de @UnionHlm présente la plénière du 23 septembre au #CongrèsHlm de #Bordeaux.

Inscription & Informations bit.ly/2T3nW89

RÉUSSIR

Réussir les redistributions pour plus de justice sociale et territoriale.

Quelle place pour les aides au logement ?

1:13 662 vues

3 18 20

Réseau-COSI @ReseauCOSI · 20 mai

[Communiqué de presse] Avec le @ReseauCOSI et le Réseau LIS, la #cohabitation #intergénérationnelle #solidaire est maintenue et davantage encadrée pendant la pandémie de #Covid_19 reseau-cosi.org/2020/05/15/cov...

Communiqué de presse

Le 19 mai 2020

LA COHABITATION INTERGÉNÉRATIONNELLE MAINTENUE ET DAVANTAGE ENCADRÉE PENDANT LA PANDÉMIE DE COVID-19

En France, les principaux acteurs de la cohabitation intergénérationnelle solidaire maintiennent leurs activités pendant la pandémie de COVID-19. Il s'agit du réseau COSI (26 structures membres) et de son partenaire le Réseau LIS (12 associations) qui accompagnent chaque année en moyenne plus de 1600 binômes jeunes-

3 3

UnionHlm a retweeté

Immoweek @immoweek · 29 mai

.@vonderleyen (@EU_Commission) a dévoilé un plan de relance de l'économie pour l'Europe. @LaurentGhekiere (@USH_Bruxelles) revient sur les grandes mesures de ce plan qui selon lui, "va permettre de booster la rénovation énergétique des logements sociaux" > bit.ly/2ZMpjMw

L'INTERVIEW

IMMO WEEK

La rénovation énergétique du parc HLM sera boostée par le Plan de relance économique européen

Laurent Ghekiere
USH Bruxelles

UnionHlm @UnionHlm · 5 mai

2/ L'adaptation a été primordiale pour assurer la continuité des activités. Redécouvrez les témoignages des organismes #Hlm, qui nous font part de leurs initiatives auprès de leurs locataires, salariés et personnels de proximité : bit.ly/2Yz4lj

#LesHlmSeMobilisent

- 1  Covid-19 : Les Hlm se mobilisent. Témoignage d'Alpes Isère Habitat
Union sociale pour l'habitat
- 2  Covid-19 : Les Hlm se mobilisent. Témoignage de SIP Amiens Somme Picardie
Union sociale pour l'habitat
- 3  Covid-19 : Les Hlm se mobilisent. Témoignage de Erilia
Union sociale pour l'habitat
- 4  Covid-19 : Les Hlm se mobilisent. Témoignage d'Immobilier 3F
Union sociale pour l'habitat

6 7

[Afficher cette discussion](#)

UnionHlm @UnionHlm · 5 mai

1/ Pendant cette période de #CriseSanitaire, les organismes #Hlm ont renforcé leurs actions sociales, notamment auprès des locataires les plus fragilisés et les plus isolés. En interne, de nouvelles organisations ont été mises en place. #LesHlmSeMobilisent

1 12 20

UnionHlm @UnionHlm · 4 mai

Pour maintenir la cohésion et préparer le #Deconfinement, l'Office 64 du @departement64 a mis en place une nouvelle organisation de travail et des projets interservices. Des actions sous forme de challenges sont régulièrement proposées aux collaborateurs. #LesHlmSeMobilisent

"Cette #CriseSanitaire est un bouleversement dans nos modes de fonctionnement". Quelles solutions sont proposées aux locataires en difficulté pendant cette crise ?

La réponse en vidéo avec Gilles Tardy, directeur général de la SHLMR (groupe @ActionLogement) #LesHlmSeMobilisent

UnionHlm @UnionHlm · 30 avr.

2/ Pour organiser cette mobilisation solidaire et bénévole, les organismes #Hlm ont eu recours à la plateforme du groupe @vps_rt, qui met en relation les personnels soignants et les logements disponibles : vps-residents-temporaires.fr/residence-soli... #LesHlmSeMobilisent #SolidariteCOVID19

1 4

81e Congrès Hlm : plus que jamais, réussir ensemble !

1,8 k vues • il y a 2 semaines

Covid-19 : Les Hlm se mobilisent. Témoignage de...

61 vues • il y a 3 semaines

Covid-19 : Les Hlm se mobilisent. Témoignage de...

46 vues • il y a 3 semaines

Covid-19 : Les Hlm se mobilisent. Témoignage de...

47 vues • il y a 3 semaines

Covid-19 : Les Hlm se mobilisent. Témoignage de...

51 vues • il y a 1 mois

Covid-19 : Les Hlm se mobilisent. Témoignage de...

75 vues • il y a 1 mois

Covid-19 : Les Hlm se mobilisent. Témoignage de...

326 vues • il y a 1 mois

Covid-19 : Les Hlm se mobilisent. Témoignage de...

73 vues • il y a 1 mois

Covid-19 : Les Hlm se mobilisent. Témoignage de...

97 vues • il y a 1 mois

Covid-19 : Les Hlm se mobilisent. Témoignage de...

194 vues • il y a 1 mois

Covid-19 : Les Hlm se mobilisent. Témoignage de...

115 vues • il y a 1 mois

Covid-19 : Les Hlm se mobilisent. Témoignage de...

128 vues • il y a 1 mois

Covid-19 : Les Hlm se mobilisent. Témoignage de...

320 vues • il y a 1 mois

Covid-19 : Les Hlm se mobilisent. Témoignage de...

4,4 k vues • il y a 1 mois

Covid-19 : Les Hlm se mobilisent. Témoignage de...

152 vues • il y a 1 mois

RÉUSSIR

Réussir les redistributions pour plus de justice sociale et territoriale.

Quelle place pour les aides au logement ?

Opérateur immobilier global

au service du bien commun

BANQUE des TERRITOIRES

LE GROUPE SUR VOTRE TERRITOIRE NOS ENGAGEMENTS NOS ACTIVITÉS ACTUALITÉS ET PUBLICATIONS

Nouvel appel à projets

Covid-19 : CDC Habitat lance un appel à projets, pour le compte d'Adoma et d'AMPERE Gestion, pour l'acquisition de 2 000 chambres d'hébergement dédiées aux personnes en grande précarité.

Le groupe

SUR VOTRE TERRITOIRE

La Banque des Territoires
aux côtés des EPL avec des
mesures de soutien dédiées

DÉCOUVREZ LES MESURES

REJOIGNEZ NOUS

NOS OFFRES D'EMPLOI

Actualités

20
MAI
2020

MESURES DE DECONFINEMENT

Covid-19 : mesures de déconfinement

07
MAI
2020

NOUVEL APPEL A PROJETS

Covid-19 :

CDC Habitat lance un appel à projets, pour le compte d'Adoma et d'AMPERE Gestion, pour l'acquisition de 2 000 chambres d'hébergement dédiées aux personnes en grande précarité.

Covid-19 : nouvel appel à projets pour la création de 2 000 chambres d'hébergement

20
AVRIL
2020

Des appels bienveillants pour lutter contre l'isolement des seniors

27
MARS
2020

APPEL A PROJETS

Covid-19 : CDC Habitat engage un plan de soutien exceptionnel du secteur de l'immobilier et lance un appel à projets pour la production de 40 000 logements.

Covid-19 : découvrez notre appel à projets pour la production de 40 000 logements

18
MARS
2020

Les récentes mesures de lutte contre l'épidémie du COVID-19 (stade 3) nous conduisent à mettre en place une organisation collective spécifique dans les semaines à venir et des mesures destinées à assurer la protection de tous, de nos collaborateurs, de nos clients, tout en assurant au mieux la continuité du service.

Infos Covid-19

Dans ce cadre, les dispositions de précaution prises par **CDC Habitat** jusqu'à nouvel ordre sont les suivantes :

- **Les espaces d'accueil des gardien-nes sont fermés au public ;**
- **Les accueils des agences sont fermés ;**

Dans ce contexte exceptionnel, nous prendrons les décisions en temps réel, en fonction de l'évolution de la situation et adapterons notre organisation en conséquence.

Soyez assurés que nos gardiens et toutes les équipes de CDC Habitat sont mobilisés pour vous garantir une continuité de services en cette période difficile et nous vous remercions de votre compréhension.

Pour tout complément d'information sur les gestes pour faire face au coronavirus, nous vous invitons à consulter le site du gouvernement : www.gouvernement.fr/info-coronavirus

Covid-19 : mesures de déconfinement

CDC HABITAT : OPÉRATEUR IMMOBILIER GLOBAL - 20-05-20

20
MAI
2020

Covid 19 : Zone rouge ou zone verte ? Selon votre département, les mesures mises en place par CDC Habitat ne sont pas les mêmes et les modalités de reprise de nos activités peuvent varier.

Depuis le 11 mai, CDC Habitat a engagé un plan de déconfinement progressif pour les départements situés en zones vertes, et qui s'inscrit dans la continuité des mesures générales fixées par les autorités sanitaires. Pour les zones rouges, les mesures mises en place lors du confinement restent en vigueur.

Covid-19 : nouvel appel à projets pour la création de 2 000 chambres d'hébergement

CDC HABITAT : OPÉRATEUR IMMOBILIER GLOBAL - 07-05-20

07
MAI
2020

CDC Habitat lance un appel à projets, pour le compte d'Adoma et d'AMPERE Gestion, pour l'acquisition de 2 000 chambres d'hébergement dédiées aux personnes en grande précarité.

NOUVEL APPEL A PROJETS

Covid-19 :

CDC Habitat lance un appel à projets, pour le compte d'Adoma et d'AMPERE Gestion, pour l'acquisition de 2 000 chambres d'hébergement dédiées aux personnes en grande précarité.

Devant l'ampleur de la crise sanitaire accentuant celle de l'hébergement d'urgence, CDC Habitat lance un appel à projets, pour le compte de ses filiales Adoma et AMPERE Gestion. Objectif : acquérir 2 000 chambres d'hébergement sur l'ensemble du territoire métropolitain afin d'accueillir des personnes en grande précarité et proposer un accompagnement social favorisant leur insertion.

L'appel à projets porte sur l'acquisition et l'aménagement de 2 000 chambres d'hôtels, de résidences de tourisme, d'EHPAD ou de structures d'hébergement collectif. Au terme d'un programme de travaux adapté, ces 2 000 chambres d'hébergement d'urgence devront être opérationnelles d'ici fin 2020.

- Le programme d'adaptation du patrimoine acquis portera sur la création de locaux de services (laveries, cuisines partagées, bagageries) et de bureaux pour les travailleurs sociaux.
- L'acquisition pourra être réalisée par Adoma ou le Fonds Hémisphère géré par AMPERE Gestion dédié à l'hébergement d'urgence.
- En charge de la gestion des chambres d'hébergement, Adoma assurera également l'accompagnement social.

Covid-19 : découvrez notre appel à projets pour la production de 40 000 logements

CDC HABITAT : OPÉRATEUR IMMOBILIER GLOBAL - 27-03-20

27
MARS
2020

Face à la crise, et pour accompagner nos partenaires promoteurs, constructeurs et aménageurs, nous lançons un appel à projets pour la production de 40 000 logements à engager dans les 12 prochains mois.

APPEL A PROJETS

Covid-19 : CDC Habitat engage un plan de soutien exceptionnel du secteur de l'immobilier et lance un appel à projets pour la production de 40 000 logements.

Alors que le pays traverse une grave crise, CDC Habitat se mobilise pour participer activement à la relance du secteur immobilier et soutenir l'économie des territoires. Nous lançons ainsi dès aujourd'hui une commande de 40 000 logements neufs, en mobilisant notre réseau de partenaires, promoteurs et organismes de logement social membres du réseau « CDC Habitat Partenaires ».

En pratique, ces programmes seront réservés auprès des promoteurs immobiliers dans les 12 prochains mois, pour être construits d'ici à 2023. Ces logements seront construits en priorité dans les zones tendues (A bis, A et B1) et dans les communes du Plan *Action cœur de ville*. Ils seront commandés en VEFA, dans le cadre notamment de partenariats à grande échelle permettant les achats en blocs.

En chiffres :

- 15 000 logements sociaux neufs
- 10 000 logements locatifs intermédiaires neufs
- 15 000 logements locatifs abordables neufs

"À terme, de nombreux territoires pourront bénéficier de cette nouvelle offre de logements. Et dès à présent, c'est tout le secteur de la construction dont nous voulons soutenir la relance concrète, rapide, et dans le cadre des partenariats que nous entretenons avec les acteurs du secteur.", André Yché, président du directoire de CDC Habitat.

CDC Habitat @CDC_Habitat · 7 mai

CDC Habitat lance un appel à projets, pour le compte de ses filiales #Adoma et #AMPEREGestion, pour acquérir 2 000 chambres d'hébergement sur l'ensemble du territoire métropolitain afin d'accueillir des personnes en grande précarité. #appelaprojets cdc-habitat.com/appel-a-projet...

NOUVEL APPEL A PROJETS

Covid-19 : CDC Habitat lance un appel à projets, pour le compte d'Adoma et d'AMPERE Gestion, pour l'acquisition de 2 000 chambres d'hébergement dédiées aux personnes en grande précarité.

0 5 4

CDC Habitat a retweeté

Caisse des Dépôts @caissedesdepots · 17 avr.

#RelanceCDC202 :

@CDC_Habitat a engagé un plan de soutien au secteur de l'immobilier. Nous nous sommes saisis de la question de l'hôpital et de la santé. Nous réfléchissons aussi au tourisme, à la construction et de la rénovation thermique des bâtiments et du #circuitscourts.

14 12

CDC Habitat @CDC_Habitat · 16 avr.

Toujours présente pour soutenir la France et ses territoires en période de crise, notre actionnaire la @caissedesdepots présente ses résultats et ses principaux axes d'intervention en 2019!

Caisse des Dépôts @caissedesdepots · 14 avr.

#RésultatsCDC2019 : Découvrez nos actions en 2019, un groupe en actions, la preuve par 9 bit.ly/39Z7GdG

1 1 2

CDC Habitat a retweeté

Business Immo @businessimmo · 2 avr.

#Coronavirus #COVID-19 - Pourquoi lancer une commande de 40 000 logements ? À combien se chiffre ce plan ? Les investisseurs institutionnels seront-ils invités à participer au financement ? Entretien avec Thierry Laget. @CDC_Habitat (7mn03) buff.ly/3dQndWm

0:23 401 vues

CDC Habitat a retweeté

Immoweek @immoweek · 27 avr.

[#COVID19] A lire sur #Immoweek, « Monde et Territoires », le 5ème volet d'André Yché, président du directoire de @CDC_Habitat, dans lequel il souligne que la crise sanitaire et économique peut redistribuer les cartes >> bit.ly/2KyEArS

CDC Habitat @CDC_Habitat · 23 avr.

En cette période de confinement, nous renforçons l'accompagnement social de nos locataires et mettons en place une campagne d'appels bienveillants auprès de 45 300 locataires de plus de 70 ans. En savoir plus presse.cdc-habitat.com/covid-19-cdc-h...

3 4 5

Besoin d'un logement de courte durée durant la crise sanitaire ?

Action Logement vous propose des solutions pour vous rapprocher de votre lieu de travail et protéger votre entourage.

EN SAVOIR PLUS

LOUER

ACHETER

INVESTIR UTILE

FAIRE DES TRAVAUX

BOUGER

SURMONTER DES DIFFICULTÉS

À LA UNE

TELEPHONER EN CAS DE DIFFICULTÉ

ÉCONOMIQUES

SANITAIRES

SOCIAUX

mais également économiques et sociales importantes.

07/05/2020

Covid-19 : aider les salariés en difficulté

Pour soutenir les salariés confrontés à la crise sanitaire, Action Logement propose un service d'accompagnement social gratuit. Découvrez les aides...

ACTUALITÉ

10/05/2020

IDF : Action Logement, Pôle Emploi et la Préfecture de Région lancent « Destination Logement »

Un repère à proximité pour faciliter les solutions locatives

10/04/2020

Paiement du loyer : surmonter les difficultés imposées par la crise sanitaire

Financement du loyer : surmonter les difficultés imposées par la crise sanitaire

10/04/2020

Fin du bail : comment s'adapter au contexte inédit du Covid-19 ?

Fin du bail : comment s'adapter au contexte inédit du Covid-19 ?

Coronavirus Action Logement s'organise

Tous les collaborateurs d'Action Logement Services sont plus que jamais à votre écoute pour assurer au mieux la continuité de nos services.

Nous adaptons en temps réel nos dispositifs pour limiter autant que possible l'impact de la crise sanitaire sur le bon fonctionnement d'Action Logement Services et de ses filiales. Le télétravail a été déployé pour tous les collaborateurs.

Aussi, vous trouverez dans cette fiche pratique les points de contacts et les informations sur le traitement des demandes des salariés. Nous vous invitons à en prendre connaissance dès maintenant.

Des évolutions des parcours Client s'imposent à nous pendant cette période de confinement :

Accès au service d'aide aux salariés en grande difficulté

L'accompagnement des salariés en situation de grande fragilité est notre priorité. C'est la raison pour laquelle, dès le 16 mars, nos équipes de conseillers sociaux se sont mobilisées sur chaque territoire.

L'accompagnement de ces salariés fait l'objet d'une procédure particulière adaptée à l'urgence de ces situations.

Les consignes d'accès à ce service sont précisées dans la fiche pratique.

Accès aux logements temporaires

Durant la période de confinement certains salariés doivent trouver rapidement des solutions logement meublées et de courtes durées afin de se rapprocher de leur lieu de travail.

Les conseillers Action Logement Services proposent des solutions temporaires pour une durée allant de quelques jours à plusieurs semaines.

EN SAVOIR +

Accès à l'offre de logement social

Nous invitons les salariés à suivre la nouvelle procédure décrite dans la fiche pratique jointe afin de permettre l'enregistrement de leur demande de logement dans les meilleurs délais.

Grâce au déploiement du télétravail, nos équipes continuent à traiter les demandes reçues, à faire des propositions de logements et à désigner des candidats sur ces logements.

Ces désignations seront envoyées aux bailleurs qui traiteront alors les candidatures selon leur organisation de crise :

- sans faire de visite,
- avec une instruction possible des dossiers si le bailleur s'est organisé pour effectuer cette action,
- et un passage en commission d'attribution qui pourra se faire pendant la période de confinement si le bailleur en a la capacité ou après la fin de cette période.

Le placement locatif sera donc adapté selon chaque bailleur sur tous les territoires avec la garantie que chaque salarié demandeur pourra confirmer le choix de son logement à la fin de la période de confinement.

Accès aux services d'aides et de prêts

Sur l'ensemble du territoire, nous assurons la continuité d'activité et avons déployé un dispositif digitalisé.

Pour les demandeurs pour qui l'accès à internet n'est pas possible, nos équipes Relation Client sont à leur disposition par téléphone et mail pour les accompagner dans leurs démarches.

Le déblocage des fonds pour toute demande acceptée sera priorisé.

Quotidiennement, nos collaborateurs continuent d'œuvrer pour vous proposer des solutions adaptées, recevoir vos appels et traiter vos demandes urgentes.

Vous trouverez régulièrement sur le site www.actionlogement.fr dans la rubrique « Actualité » toutes les informations nécessaires pour joindre nos services.

Un grand merci pour votre bienveillance envers nos collaborateurs qui, malgré la période critique que nous traversons, s'engagent à vos côtés et mettent tout en œuvre pour apporter le meilleur service possible.

Votre chargé Relations Entreprises reste à votre disposition pour toute question complémentaire.

BNP ASSET MANAGEMENT

Profil : Institutionnel et Entreprise | Pays : France

BNP PARIBAS ASSET MANAGEMENT L'asset manager d'un monde qui change [Accédez à nos Juris](#)

[Nous connaître](#) [Nos clients](#) [Nos expertises](#) [Analyse](#) [Recherche](#) [Contacts](#)

Perspectives d'investissement 2020 [Découvrez-en plus](#)

Investir est notre raison d'être

Dans un monde qui change, notre priorité est de délivrer sur le long terme de la performance durable, pour un avenir meilleur pour tous.

Recherchez des fonds, des informations...
Votre recherche (code ISIN, article, document...)

Consultez nos classes d'actifs
Sélectionnez une classe d'actifs

Blog, Stratégie d'investissement
La santé : un thème d'investissement pour les dix prochaines années

Blog
Actualités Marchés - La santé : un thème d'investissement pour...

Blog, Coronavirus
Coronavirus - Mise à jour hebdomadaire - 20 Mai 2020

Blog, Coronavirus, Stratégie d'investissement
Actualités Marché - Les « technologies de rupture » rendent le futur...

Home > [Covid-19 : BNP Paribas Asset Management protège ses collaborateurs et soutient ses clients](#)

COVID-19 : BNP PARIBAS ASSET MANAGEMENT PROTÈGE SES COLLABORATEURS ET SOUTIENT SES CLIENTS

Dans cette pandémie, notre priorité est de protéger la santé et la sécurité de nos collaborateurs tout en maintenant la continuité de notre activité et le niveau de service que nos clients ont le droit d'attendre de BNP Paribas Asset Management.

Nous surveillons de près les développements autour de la propagation du virus, afin de nous assurer que nous mettons en œuvre des actions adaptées sur tous les marchés où nous sommes présents, en ligne avec les mesures de confinement locales. Nos équipes peuvent ainsi continuer à gérer les actifs de nos clients dans le cadre opérationnel le plus sûr, en s'attachant à délivrer, dans la durée, des retours durables sur investissements que nous confient nos clients.

Accédez aux derniers points de vue de nos experts sur la pandémie et son impact sur la santé de l'économie mondiale comme sur les actifs que nous gérons sur notre blog [Investors' Corner](#).

Partagez cette page

LATEST ARTICLES

[Investors' Corner Team - Marchés](#)
 27/05/2020 - 6 minutes de lecture

Coronavirus – Mise à jour hebdomadaire – 27 mai 2020

Les opérations de sortie de confinement se déroulent sans accroc majeurs. Les actions restent légèrement orientées à la hausse. La...

[Investors' Corner Team - Investissement](#)
 25/05/2020 - 4 minutes de lecture

La santé : un thème d'investissement pour les dix prochaines années

Aux Etats-Unis, comme au niveau mondial, les valeurs de santé ont surperformé les grands indices durant la pandémie de coronavirus. Ce n'est que le début d'une tendance de long terme selon Jon Stephenson, gérant Senior basé à Boston et spécialiste de l'innovation dans le secteur de la santé. Daniel Morris, Stratégiste Senior, et Jon nous expliquent pourquoi le secteur de la santé pourrait bien être le thème d'investissement de la décennie.

QUANTUM FORMWAYS
1w · 🌐

Les remerciements que nous avons pu lire sur [#LinkedIn](#) et [#Twitter](#) depuis 2 mois ont mis du baume au cœur de nos équipes mobilisées sur le terrain. A tous nos clients et partenaires : nous souhaitons à notre tour vous remercier pour votre confiance. Nous n'avions pas les mots, alors nous avons emprunté les vôtres.

[Nizar ALACHBILI](#) [Alexandre Zapolsky](#) [Stéphane Reynaud](#) [Sophie Péan](#) [Chrystèle Gimaret](#) [B. Mai Lan NGUYEN](#) [FABIENNE LICHENTIN](#) [Anne-Laure Enjolras](#) [Kathy Ogoli-Socin](#) [Jean-François Bensahel](#)

[Fondation des Femmes](#) [Institut Pasteur](#) [Les Restos du Coeur](#) [Fondation Abbé Pierre](#) [AP-HP](#) [Assistance Publique - Hôpitaux de Paris](#) [Jean Rottner](#)

[#Covid19](#)

<https://lnkd.in/geQ4BPP>

[See translation](#)

Marguerite Bérard · 2nd

Directrice des Réseaux France, Membre du Comité Exécutif de BNP Paribas
1w · 🌐

Vos remerciements nous ont été précieux ! A notre tour, nous souhaitons remercier l'ensemble de nos clients pour leur confiance et leur fidélité. Nous sommes tous très fiers d'avancer à vos côtés pour trouver les solutions... [see more](#)

[See translation](#)

Alexandre Zapolsky
[@Alex_Zapolsky](#)

On n'entend trop souvent que les râleurs
Ça y est l'argent de notre [#PGE](#) est sur notre compte...
En seulement 15 jours ouvrés !
Alors je tiens à dire MERCI à ma banque [@BNPParibas](#)
à ma super chargée d'affaire (👉 Nadia) et aussi à
[@Bpifrance](#)

BNP Paribas
838,039 followers
1w · 🌐

[+ Follow](#) ...

[#EconomicWindow](#) Comment la pandémie vient-elle impacter la #dette?

Notre chef des Etudes Economiques William De Vijlder

[...see more](#)

[See translation](#)

[👍](#) [👍](#) [👍](#) 47 · 2 Comments · 5,200 Views

BNP Paribas
838,039 followers
3d · 🌐

[+ Follow](#) ...

Vincent Lecomte · 3rd
Co-CEO BNP Paribas Wealth Management
1w · 🌐

During this unprecedented crisis, I would like to personally thank first our clients for the continued confidence they have shown us, and second, our teams for their extraordinary commitment. Thank you, to all of you. I would also like to welcome Anne Pointet as Deputy CEO of BNP Paribas Wealth Management. After weeks and sometimes months of working from home, many of our teams around the world are progressively returning to the office and this is being done with all the appropriate measures in place to protect their health and security. We are navigating the right course and I look forward to this journey with our clients and our teams.

to help them to achieve that.

[👍](#) [👍](#) [👍](#) 44

BNP Paribas
838,039 followers
3w · 🌐

[+ Follow](#) ...

Despite the [#COVID19](#) crisis, the [#BNPParibas](#) / [Plug and Play Tech Center 2020](#) batch has been launched in a fully virtual format. It will focus on: [#payments](#) [#regtech](#) [#ITsecurity](#) [#retailbanking](#) [#personalfinance](#) [#insurance](#). [...see more](#)

Jacques d'Estais · 3rd
Deputy Chief Operating Officer of BNP Paribas & Head of Internat...
1mo · 🌐

[+ Follow](#)

I am thrilled to announce the launch of our newest BNP Paribas Plug and Play batch, focusing on payments, regtech, IT security, retail banking, personal finance and insurance. [...see more](#)

[👍](#) [👍](#) [👍](#) 121 · 3 Comments

Chrystèle Gimaret B.
EKOKLEAN Cleaning/RSE/impact/ ODD

En ces temps plus que mouvementés, rendre hommage à mes banquiers est un minimum! Un immense MERCI à [Daniel ARDELJAN](#) et à toutes les personnes qui ont été à l'écoute et ultra réactifs pour l'obtention de notre PGE au sein de [BNP Paribas Paris Centre](#). [Alain Breffell Arnaud Manceron](#) vous pouvez être fiers de vos équipes! [#engagement](#) [#impact](#)

Quelques mots pour remercier tous nos clients qui nous ont toujours soutenus

Les Restos du Coeur
Associations et organisations sociales et syndicales

En cette période de crise, nos partenaires savent: [#EtreAuRendezvous](#).
Merci à la Fondation [BNP Paribas](#) qui nous permet de maintenir l'aide alimentaire aux plus fragiles.
[#PartenaireEngagé](#)

Anne-Laure Enjolras
CEO & co-founder DOYOUNO

Franchement je suis bluffée par la qualité de service de la BNP pour les startups. Ils sont hyper engagés et disponibles, très réactifs, [Etre](#) de vrais partenaires. Ils accompagnent DOYOUNO depuis notre première levée de fonds et je les recommande vivement à tous les entrepreneurs!! [#bnpparibas](#) [#startup](#) [#entrepreneurs](#)

Katthy Ogoli-Socin
Directrice de publication chez Maman Charette

En ce temps de crise nous entrepreneurs guadeloupéens avons besoin d'une banque réactive et fiable.
Nous avons l'impression que les mesures accordées par le gouvernement ne sont pas déclinées en Guadeloupe.
En revanche j'ai été agréablement surprise par la [BNP PARIBAS ANTILLES GUYANE](#).
Bravo à [Michel KELLER](#), vous avez été très réactif en ce qui concerne le PGE (prêt garanti état). La démarche est simple et rapide, vous et vos équipes êtes à l'écoute.

C'est ensemble que nous traverserons cette crise et c'est plus simple avec une banque d'action!

C'est ensemble que nous traverserons cette crise

Active is: Sharing insights

Coronavirus: no imminent end to uncertainty

What's unnerving for markets is that the full downside risk of the coronavirus is difficult to quantify.

(updated March 13th)

→ EN SAVOIR PLUS

Active is: Allianz Global Investors

Coronavirus Compass

Suivez les dernières évolutions de l'impact du Coronavirus sur les marchés, l'économie et les portefeuilles de vos clients sur notre site web dédié.

→ VISITEZ CORONAVIRUS COMPASS

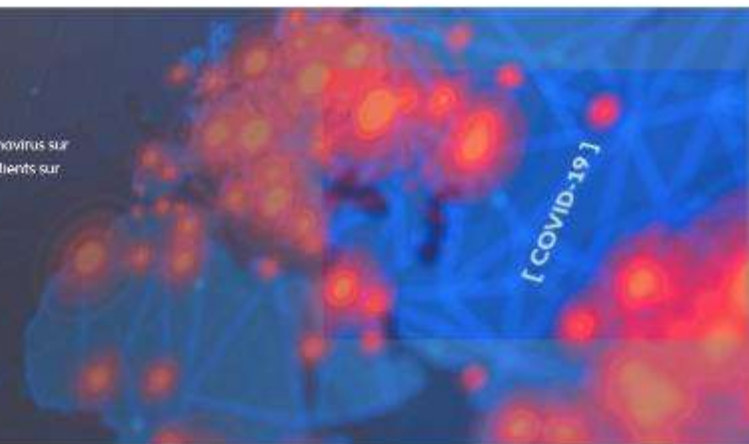

Les investisseurs obligataires doivent continuer de s'attendre à des rendements bas et à des performances faibles

Alors que les craintes liées au nouveau coronavirus se sont emparées des marchés début mars, les rendements des emprunts d'Etat, déjà bas, ont chuté à des niveaux record dans le cadre d'un mouvement de « fuite vers la qualité » historique. Face à la récession mondiale qui menace, les emprunts d'Etat devraient conserver leur attrait, malgré des rendements bas et une volatilité provoquée par les craintes en matière de liquidité. Mais sur le long terme, nous privilégions les produits de spread tels que les obligations d'entreprises investment grade et à haut rendement.

→ EN SAVOIR PLUS

Active is: Allianz Global Investors

Lettre ouverte à nos clients

L'impact du Covid-19 se fait sentir dans le monde entier. La pandémie a entraîné une forte volatilité et une incertitude importante sur les marchés financiers, tout en posant des défis humanitaires majeurs.

→ EN SAVOIR PLUS

ALLIANZ GLOBAL INVESTORS

Coronavirus: impact on the markets, economy and portfolios.

Our latest webcasts

In this period of significant market volatility we want to keep you as updated as possible on our key strategies and views. That is why we are holding a number of webcasts for clients to join.

Upcoming webcast: Global Equity

Date: Thursday, 28 May 2020
Time: 15:00 - 15:45 CET

The COVID-19 pandemic triggered global lockdowns, halted economies and record-breaking declines in stock markets. However, global equities have already seen a strong recovery. Join our webcast to learn how the Allianz Global Equity Unconstrained and Allianz Global Sustainability strategies have both delivered consistent outperformance, over this and longer time periods.

→ [REGISTER NOW](#)

→ [MORE WEBCASTS](#)

Coronavirus: Staying ahead of further market volatility

Understanding the effects of coronavirus on global markets.

Coronavirus Compass

Pandemic: The "hammer" and the "dance" on the road back to normality

Beyond its human impact, the coronavirus has the global economy firmly in its grasp. A global recession is all but a foregone conclusion and the collapse in growth will be even worse than the global financial crisis of 2008/2009. What shape will the recovery take? Please read the assessment of Dr. Hans-Jörg Naumer, Director Global Capital Markets & Thematic Research, and Dr. Patrick Fuchs, Senior Analyst Health Care.

Coronavirus Compass

COVID-19: Risk management when diversification isn't enough

Recent market events resulting from the COVID-19 pandemic have shown the critical need for a well-designed risk management framework across institutional portfolios.

→ [READ MORE](#)

Quick links

- [LATEST VIEWS](#)
- [WEBCASTS](#)
- [BEHAVIOURAL FINANCE](#)
- [STRATEGY AND ASSET CLASS UPDATES](#)
- [INVESTMENT IDEAS](#)

Active is: Allianz Global Investors

Lettre ouverte à nos clients

Madame, Monsieur,

L'impact du Covid-19 se fait sentir dans le monde entier. La pandémie a entraîné une forte volatilité et une incertitude importante sur les marchés financiers, tout en posant des défis humanitaires majeurs.

Chez Allianz Global Investors, notre objectif principal est d'aider nos clients et nos collègues à naviguer en toute sécurité sur le territoire inconnu dans lequel nous nous trouvons. Nous avons réagi rapidement pour protéger et soutenir nos salariés, et pour nous assurer d'être en mesure de continuer à vous fournir nos produits et services de manière fluide, en adéquation avec vos attentes.

En tant qu'entreprise internationale, nous avons l'habitude de l'éloignement géographique. Le fait que tant de nos collègues travaillent désormais depuis leur domicile a ajouté de nouvelles couches de complexité, comme cela a probablement été le cas pour un grand nombre d'entre vous. Grâce à leur ténacité et à leur détermination, et à nos procédures de continuité d'activité éprouvées, nous sommes fiers de pouvoir dire qu'Allianz Global Investors est complètement opérationnel. Nous avons été impressionnés par la vitesse à laquelle nos collègues se sont adaptés au travail à distance, avec la créativité, l'agilité et l'esprit d'entreprise qui caractérisent notre culture.

Nous opérons actuellement dans des conditions de marchés inédites. Des mouvements de marché et des actions gouvernementales, impensables il y a quelques semaines encore, sont désormais quotidiens, les chiffres affichés sur les écrans de trading étant amplifiés par la tragédie humaine qui se déroule en toile de fond.

Dans un marché aussi volatile, une gestion active est cruciale - qu'il s'agisse de conseil, d'allocation d'actifs, de construction de portefeuille ou de sélection de titres - et nos gérants continuent à rechercher des opportunités d'investissements au milieu des turbulences. Il est également essentiel de rester en contact et de se tenir au courant des dernières perspectives d'investissements. Nous ne faiblirons pas dans notre engagement à vous offrir le meilleur service possible, et nous nous engageons à vous fournir les plus récentes réflexions de nos experts en investissement. Comme nous ne pouvons échanger de vive-voix comme à l'accoutumée, nous vous fournirons des mises à jour de nos stratégies et de nos perspectives économiques par le biais d'une série de Webcasts et de commentaires approfondis sur nos sites web. Veuillez contacter votre chargé de clientèle local pour connaître les détails des prochains Webcasts que nous organiserons et qui pourraient vous intéresser.

Cette crise va passer. Soyez assuré que nous serons là pour vous accompagner à chaque étape du processus. De notre part, de l'équipe de direction et de chaque collègue d'Allianz Global Investors - un grand merci pour votre collaboration, votre engagement et votre persévérance en ces temps difficiles.

Nous vous adressons, ainsi qu'à vos familles et amis, nos salutations distinguées.

Tobias Pross

Deborah Zurkow

Allianz @Allianz · 19 mai
Zombies are coming! Well, #zombiecompanies at least. @eulerhermes estimates that the #eurozone has up to 13,000 of them – and the effects of #COVID19 might make recovery very difficult for them. Read more about what could be ahead for the global economy: ow.ly/R4IY50zKpWc

3 4 2

Allianz a retweeté
Allianz Insurance @allianznews · 18 mai
Today the UK insurance and long-term savings industry launches a new fund to help support some of the people hardest hit by the Covid-19 crisis @C19SupportFund #Covid19SupportFund Find out more covid19support.org.uk

2 6 15

Allianz @Allianz · 12 mai
Allianz remains on solid footing despite macro-economic uncertainties caused by the #COVID19 pandemic. Read our full first quarter earnings release here: ow.ly/ZYxR50zDxej

4 7 17

Allianz @Allianz · 30 avr.
In a recent interview with @ntvde, #Allianz CEO Oliver Bäte talks about the need for #solidarity in Europe during the #COVID19 crisis. Financial aid should be delivered swiftly, in an unbureaucratic way, via existing European programs that have proven successful in the past.

4 18 37

Allianz @Allianz · 12 mai
"The first quarter of 2020 showed the resilience of Allianz in these unprecedented circumstances," commented #Allianz CEO Oliver Bäte. Globally, Allianz employees have worked tirelessly to continue serving our customers during these exceptional times.

0:07 5,8 k vues

Allianz @Allianz · 5 mai
Entrepreneurs & makers are part of a global movement working on innovations to fight #COVID_19. One promising solution is @OxyGEN_Project, a low-cost ventilator designed to address global shortages in hospitals. Read more-[allianz.com/en/press/news/...](https://allianz.com/en/press/news/) #AllianzForLife #StrongerTogether

9 20

MINISTÈRE DES FINANCES

GOVERNEMENT
Liberté
Égalité
Fraternité

economie.gouv.fr
Le portail de l'Économie, des Finances, de l'Action et des Comptes publics

Lettres d'information

Accueil | Particuliers | **Entreprises** | Les ministères | Les ministères | Presse

Rechercher

Agences des MET | PACTE | Infos sanitaires | Coronavirus Covid-19

COVID-19 | [FAQ Entreprises - Coronavirus : les réponses à vos questions](#)

Nos priorités

 Coronavirus COVID-19	Coronavirus COVID-19 : Soutien aux entreprises
 Coronavirus COVID-19	Coronavirus COVID-19 : Projet StopCovid
 Coronavirus COVID-19	Coronavirus COVID-19 : Mobilisation numérique

Voir toutes nos priorités

GOVERNEMENT
Liberté
Égalité
Fraternité

economie.gouv.fr
Le portail de l'Économie, des Finances, de l'Action et des Comptes publics

Lettres d'information

Accueil | Particuliers | **Entreprises** | Les ministères | Les ministères | Presse

Mesures gouvernementales de soutien à l'économie

L'épidémie du COVID-19 peut impacter n'importe quelle entreprise. Si vous êtes concerné, des mesures sont mises en place pour vous soutenir. Vous trouverez ici les informations utiles pour en bénéficier.

Rechercher des articles d'aide

RECHERCHER

 Reprise d'activité Je poursuis ou reprends mon activité... Je mets en place des mesures sanitaires.	 Soutien de l'emploi Je dois ajuster l'emploi à mes revenus d'activité. Je protège mes salariés.	 Factures et charges J'ai du mal à payer mes factures. Je ne peux pas honorer un contrat.
---	---	--

Coronavirus COVID-19 : Les mesures de soutien aux entreprises

Accueil Actualités Plans de soutien Mesures d'urgence FAQ

Accueil du portail > Covid19 soutien entreprises

Actualités

27 mai 2020

Le fonds de solidarité : ce qui change au 27 mai 2020

26 mai 2020

La transition écologique au cœur du plan de soutien à l'automobile

26 mai 2020

Activité partielle : ce qui change au 1er juin 2020

Coronavirus COVID-19 : Les mesures de soutien aux entreprises

Accueil Actualités Plans de soutien Mesures d'urgence FAQ

Accueil du portail > Covid19 soutien entreprises > Lancement du Plan de soutien au tourisme

Lancement du Plan de soutien au tourisme

15/05/2020

Le Gouvernement a annoncé le lancement d'un plan de soutien interministériel d'une ampleur exceptionnelle à destination du secteur touristique. Piloté par la Comité interministériel du tourisme, instance qui réunit tous les acteurs du tourisme en France (àus locaux, organisations syndicales, entreprises, opérateurs et membres du Gouvernement), ce plan doit permettre de soutenir tous les professionnels du tourisme, qui sont très fortement touchés par les conséquences de la crise sanitaire.

© Wikimedia/224 / 2019 / 448266.com

BERCY INFOS ENTREPRISES
Restez informé des mesures de soutien aux entreprises pendant la crise et recevez régulièrement les infos utiles qui vous concernent.

Accueil Actualités Plans de soutien Mesures d'urgence FAQ

Détails de paiement d'échéances sociales et/ou fiscales | Remise d'impôts directs | Report du paiement des loyers et factures | Aide de 1500€ (fonds de solidarité) | Prêt garanti par l'Etat | Rééchelonnement des crédits bancaires | Dispositif de chômage partiel | Médiateur des entreprises en cas de conflit | Marchés auxiliaires : les pénalités de retard ne seront pas appliquées | Plan de soutien aux entreprises françaises exportatrices

Accueil du portail > Covid19 soutien entreprises > Mesures d'urgence > Prêt garanti par l'Etat

Prêt garanti par l'Etat

Comment bénéficier des prêts de trésorerie garantis par l'État ?

Le prêt garanti par l'État

Le Gouvernement met en œuvre un dispositif exceptionnel de garanties permettant de soutenir le financement bancaire des entreprises, à hauteur de 300 milliards d'euros.

Jusqu'au 31 décembre 2020, les **entreprises de toute taille et quelle que soit leur forme juridique** (par exemple les sociétés, commerçants, et Usars, exploitants agricoles, professions libérales, micro-entrepreneurs, associations et fondations ayant une activité économique, etc.), pourront demander à leur banque habituelle un prêt garanti par l'Etat pour soutenir leur trésorerie.

↳ Régime de la FGC depuis le 1er mai

Un arrêté du 6 mai 2020 du ministre de l'Économie et des Finances, a élargi les bénéficiaires de ce dispositif. Désormais, certaines **sociétés civiles immobilières**, les **entreprises en difficulté depuis le 1^{er} janvier 2020**, et les « **Jeunes entreprises innovantes** » peuvent y avoir accès.

Les lettres d'information des ministères économiques et financiers

21/05/2019

Inscrivez-vous aux lettres d'information et recevez des informations sur les thématiques qui vous concernent.

Bercy infos

La lettre d'infos BERCY INFOS PARTICULIERS
Recevez toutes les semaines des informations sur vos droits et obligations concernant la fiscalité, les droits de succession, l'épargne, la consommation...
↳ Parution tous les mardis

La lettre d'infos BERCY INFOS ENTREPRISES
Obligations de l'entreprise, fiscalité, RH... Recevez chaque semaine toutes les infos utiles pour comprendre les nouvelles mesures et la réglementation en vigueur.
↳ Parution tous les jeudis

Je m'abonne à Bercy Infos Particuliers
 Je m'abonne à Bercy Infos Entreprises
Votre adresse email:

Consultez les anciens numéros de Bercy Infos Particuliers et Entreprises

L'avis des abonnés aux lettres de Bercy infos

« Je trouve que comme porte d'entrée, c'est un bon vecteur... c'est tout à fait ce que je peux rechercher. On me donne une synthèse et c'est très bien »
« Cette newsletter est faite, car elle évite de se perdre. C'est un élément précieux d'aide, mais elle permet de connaître des choses attendues ailleurs »

Ministère de l'Économie et des Finances, de l'Action et des Comptes publics

Merci pour votre mobilisation dans cette reprise d'activité ! #Tousmobilises #FranceUnie

Tbs1978 le 13 mai à 17:36

Nous sommes si enthousiastes de vous accueillir de nouveau dans nos boutiques !

Ministère de l'Économie et des Finances, de l'Action et des Comptes publics

#Coronavirus #COVID19 | #Entreprises : retrouvez notre FAQ complétée chaque jour bit.ly/2yZPfo

Des mesures immédiates de soutien pour les entreprises Coronavirus COVID19

Foire Aux Questions

Entrepreneurs, retrouvez toutes les réponses à vos questions dans notre FAQ
 → info-entreprises-covid19.economie.gouv.fr

30 3 commentaires 16 partages

Ministère de l'Économie et des Finances, de l'Action et des Comptes publics

Emmanuel Macron était en direct. le 26 mai à 17:00
 EN DIRECT | Présentation du plan de soutien à la filière automobile française, durement éprouvée par la crise du COVID-19.

93 29 commentaires 40 partages

Ministère de l'Économie et des Finances, de l'Action et des Comptes publics

COVID-19
 LES ACTEURS DU NUMÉRIQUE
 AU SERVICE
 DES COMMERÇANTS

Cédric O est avec Agnès Pannier-Runacher et 2 autres personnes. le 25 mai à 12:00

Pour permettre aux commerçants de proximité de vendre en ligne, de nombreux acteurs du e-commerce se sont mobilisés via <https://www.economie.gouv.fr/coronavi...> Afficher la suite

Ministère de l'Économie et des Finances, de l'Action et des Comptes publics

#Covid19 - Quelles que soient la taille ou l'activité de votre entreprise vous pouvez demander à votre banque un prêt garanti par l'État. <https://bit.ly/3d18tVb>

CORONAVIRUS
PRÊT GARANTI PAR L'ÉTAT
 Comment en bénéficier ?

66 11 commentaires 32 partages

J'aime Commenter Partager

Ministère de l'Économie et des Finances, de l'Action et des Comptes publics

#PlanTourisme | L'exonération de ces cotisations s'appliquera aux #TPE et aux #PME pendant la période de fermeture ou de très faible activité, au moins de mars à juin, pour un montant estimé à 2,2Md€ bit.ly/3dVFsmD

PLAN TOURISME #COVID19

Cotisations sociales :
 L'exonération de ces cotisations sera prolongée pendant la période de fermeture.

59 3 commentaires 40 partages

J'aime Commenter Partager

Ministère de l'Économie et des Finances, de l'Action et des Comptes publics

Toutes les dernières infos pour votre #entreprise sont dans notre lettre #BercyInfosEntreprises !
 Abonnez-vous bit.ly/2JnuEt

Coronavirus COVID19

Entreprises : pendant la crise, recevez toutes les infos utiles

43 7 commentaires 11 partages

J'aime Commenter Partager

Ministère de l'Économie et des Finances, de l'Action et des Comptes publics

Face à l'épidémie du #Coronavirus #COVID19, le Gouvernement a mis en place des mesures de soutien immédiates aux #entreprises. Plus d'infos bit.ly/32Kju1O

Coronavirus COVID19

L'activité de votre entreprise est impactée par le Coronavirus
 Quelles sont les mesures de soutien et les contacts utiles pour vous accompagner ?

41 50 commentaires 10 partages

J'aime Commenter Partager

Ministère de l'Économie et des Finances @Economie_G... · 26 mai

#COVID19 | Le prêt garanti par l'Etat est désormais étendu aux sociétés civiles immobilières et aux prêts octroyés par les plateformes de crowdfunding.

Plus d'infos bit.ly/2T50JCu

Des mesures immédiates de soutien pour les entreprises **Coronavirus COVID19**

**Prêt garanti par l'Etat :
Le gouvernement élargit et clarifie les règles d'éligibilité.**

1 6 1

Ministère de l'Économie et des Finances @Economie_G... · 25 mai

Face à l'épidémie du **#Coronavirus #COVID19**, le Gouvernement a mis en place des mesures de soutien immédiates aux **#entreprises**.

Plus d'infos bit.ly/32Kju10

Coronavirus COVID19

L'activité de votre entreprise est impactée par le Coronavirus

Quelles sont les mesures de soutien et les contacts utiles pour vous accompagner ?

1 19 17

**SAUVEZ DES VIES
RESTEZ PRUDENTS**

Ministère de l'Économie et des Finances, de l'...
Government Administration - Paris · 21,29k followers

[+ Follow](#) [Visit website](#)

See all 10,738 employees on LinkedIn

Home
About
Jobs
People
Videos
Ads

People highlights

- 1,353 employees work in Greater Paris Metropolitan Region
- 22 employees attended HEC Paris

Affiliated pages

- La French Tech** Public Policy 177,264 followers
- Direction générale des Finances publiques** Government Administration 83,647 followers

Ministères de Bercy
2,59 k abonnés

[ACCUEIL](#) [VIDEOS](#) [PLAYLISTS](#) [COMMUNAUTE](#) [CHAÎNES](#) [A PROPOS](#)

[S'ABONNER](#)

Vidéos mises en ligne TOUT REGARDER

Est-ce que le report du paiement des loyers est conditionné à l'accord du bailleur ? 1:09

Les intérimaires peuvent-ils bénéficier de la prime exceptionnelle de 1000 euros ? 0:37

Une esthéticienne avec 3 salariés ne peut pas travailler. Sous quels délais va-t-elle toucher l'aide de 1500 euros et l'indemnité ? 1:20

Comment les aides sont-elles calculées pour les entreprises créées après mars 2019 ? 1:01

Pourquoi ne pas déclarer le Covid-19 comme catastrophe sanitaire ? 1:28

Le report de paiement des loyers est-il conditionné à... 6,7 k vues · il y a 1 mois

Les intérimaires peuvent-ils bénéficier de la prime... 8,5 k vues · il y a 1 mois

Sous quel délai une TPE va-t-elle toucher l'aide de 1500... 5,4 k vues · il y a 1 mois

Comment les aides sont-elles calculées pour les... 2,5 k vues · il y a 1 mois

Pourquoi ne pas déclarer le covid-19 comme catastroph... 2,1 k vues · il y a 1 mois

Pourquoi ne pas obliger les assurances à rembourser les pertes d'exploitation des entreprises ? 1:41

Comment bénéficier de l'allègement des délais de paiement pour les échéances sociales ou fiscales ? 0:56

Pourquoi ne pas obliger les assurances à rembourser le... 5,4 k vues · il y a 1 mois

Comment bénéficier de l'allègement des délais de... 3,6 k vues · il y a 1 mois

Signal Conso : votre avis. 700 vues · il y a 3 mois

Le 2min | Signal Conso : Qu'est-ce que c'est ? 2 k vues · il y a 3 mois

Bercy Infos | Qu'est-ce que l'affacturage inversé ? 708 vues · il y a 3 mois

AGENCE NATIONALE DE LA COHÉSION DES TERRITOIRES (EX CGET)

ACCUEIL LE CGET ACTUALITÉS TERRITOIRES THÉMATIQUES RESSOURCES AIDES ET SUBVENTIONS

COVID-19
Les cités éducatives ont fait la preuve de leur efficacité

COVID-19
« L'Alliance des territoires est l'une des premières pierres de la relance à venir »

COVID-19
Les maires au cœur du processus de déconfinement

COVID-19
L'Agence nationale de la cohésion des territoires

COVID-19
Les maires au cœur du processus de déconfinement

ACTUALITÉS

COVID-19
« L'Alliance des territoires est l'une des premières pierres de la relance à venir »
Interview de Jean-Luc Moudenc, président de France urbaine et membre du Conseil...

28/05/2020 LES 10 SUJETS

COVID-19
Les cités éducatives ont fait la preuve de leur efficacité
Le modèle de fonctionnement des cités éducatives...

DOSSIERS

#COVID_19

#TousMobilisés
TERRITOIRES ENGAGÉS

MINISTÈRE DE LA COHÉSION DES TERRITOIRES ET DES RELATIONS AVEC LES COLLECTIVITÉS TERRITORIALES

MINISTÈRE DE LA COHÉSION DES TERRITOIRES ET DES RELATIONS AVEC LES COLLECTIVITÉS TERRITORIALES

POLITIQUES PUBLIQUES MA COMMUNE MES DÉMARCHES LE MINISTÈRE ACTUALITÉS / PRESSE

Le ministère agit pour faciliter l'accès au logement, réduire les inégalités entre les territoires, rénover les bâtiments et les centres anciens, renforcer les relations avec les collectivités locales...

Découvrez toutes les actions du ministère

Déconfinement : vos questions

Collectivités territoriales : les dispositifs financiers

Séjour : continuité des activités du BTP

A la une

information

CORONAVIRUS COVID-19

STRATÉGIE DE DÉCONFINEMENT

Actualité

Covid-19 : stratégie de déconfinement

- Gouvernement : informations
- Elus locaux : les modalités de mise en œuvre du déconfinement

Actualité

Municipales : Installation des conseils municipaux

Ministère Territoires & Collectivités

OFFRE TERRITORIALE - 2016-2021 - 12 40

R.I. de Normandie : la dynamique dans le secteur de la construction était enclenchée avant la crise sanitaire. Notre objectif est désormais...

Salle 9

Actualité

Covid-19 : hébergement d'urgence

Actualité

Covid-19 : Collectivités locales

Actualité

Covid-19 : logement, bâtiment et urbanisme

CORONAVIRUS COVID-19

STRATÉGIE DE DÉCONFINEMENT

Depuis le début de l'épidémie de coronavirus, le Gouvernement s'est mobilisé pour garantir la sécurité sanitaire de tous les français. La mobilisation des services de l'État et la responsabilité collective a permis de limiter la propagation du virus sur le territoire. Le 11 mai ouvre un nouveau chapitre avec la mise en place du plan de déconfinement. Son objectif : préserver un équilibre entre la nécessité de reprendre l'activité économique et celle de préserver la santé des Français.

[Covid-19 : tout savoir sur la stratégie nationale de déconfinement](#)

[Élus locaux : les modalités de mise en oeuvre du déconfinement](#)

Logement

Dans le contexte de l'épidémie du coronavirus – COVID-19, le Gouvernement a pris la décision de décaler la mise en œuvre de la réforme des « APL en temps réel » prévue le 1er avril.

Par ailleurs, la solidarité nationale doit se poursuivre, surtout en période épidémique : le Gouvernement annonce que le versement des aides sociales par les Caisses d'allocations familiales (CAF) sera assuré et que la continuité des droits sera garantie.

L'Etat, les collectivités territoriales et les associations sont en première ligne pour agir face au Coronavirus. La crise actuelle doit être l'occasion d'une mobilisation nationale de solidarités. Retrouvez par ordre de publication les informations en lien avec les élections municipales et les dispositions liées aux collectivités locales.

Fonctionnement des collectivités territoriales dans le cadre de l'état d'urgence sanitaire

La loi d'urgence pour faire face à l'épidémie de covid-19 a été adoptée par le Parlement le 22 mars 2020 et promulguée le 24 mars 2020. Elle vise à donner une traduction législative aux mesures annoncées par le Président de la République et le Gouvernement pour faire face à la crise majeure que traverse notre pays.

Cette loi comprend différentes mesures relatives à la gouvernance, à l'organisation et au fonctionnement des collectivités territoriales et leurs groupements.

[Loi d'urgence : les dispositions qui concernent les collectivités territoriales](#)

Dans le cadre de cette loi, le Parlement a habilité le Gouvernement à prendre des ordonnances, dont certaines concernent les collectivités territoriales. Une partie d'entre elles a été adoptée lors du Conseil des ministres du 25 mars afin d'assurer leur continuité budgétaire, fiscale et financière.

AGENCE NATIONALE DE LA COHÉSION DES TERRITOIRES (EX CGET)

Comment l'Agence vous accompagne ?

Publié le 16/04/2020

Yves Le Breton, directeur général de l'Agence nationale de la cohésion des territoires, revient sur la manière dont l'Agence assure sa continuité de service et prépare l'après-confinement.

[L'ANCT s'est organisée pour assurer sa continuité de service](#)

Dès avant l'annonce du confinement, l'ANCT a actualisé son plan de sauvegarde permettant, à la fois, aux collaborateurs de continuer à travailler et à veiller au maintien opérationnel, à distance, de l'Agence.

Ces actions nous ont permis de maintenir notre activité et d'avancer nos nombreux chantiers. Les programmes développés peuvent ainsi poursuivre leurs missions, répondre aux sollicitations, et travailler à la sortie de crise.

La direction générale déléguée à la Ville est ainsi particulièrement mobilisée, à travers les dispositifs de proximité qu'elle déploie pour accompagner le confinement dans les quartiers. La direction générale déléguée au Numérique, quant à elle, a déployé, en quelques jours, une plateforme « Solidarité numérique » qui gère entre 700 et 800 appels quotidiens au service de nos concitoyens. L'ANCT s'incarne aussi à travers cette proximité concrète.

L'Agence se mobilise pour préparer la sortie de crise

L'ANCT travaille activement à la sortie de crise en mobilisant l'ensemble de ses directions. Les programmes pourront être des vecteurs de relance ; je pense à [Territoires d'industrie](#), [Action Cœur de Ville](#), au plan Petites Villes de demain qui verra le jour à la suite des annonces de la ministre de la Cohésion des territoires et des Relations avec les Collectivités territoriales.

Ces programmes sont des leviers de dynamique territoriale, au service des collectivités et des élus pour lesquels l'ANCT doit devenir un partenaire de premier plan.

[France Services](#) sera également un levier de lutte contre les fractures territoriales à la sortie de cette crise. Notre mission France Services travaille activement pour que les espaces puissent rouvrir dans les meilleures conditions pour les collaborateurs et les usagers.

De son côté, le pôle Europe, au sein de la direction générale déléguée à l'Appui opérationnel et stratégique, est particulièrement engagé pour la mise en œuvre ou le redéploiement des fonds structurels.

L'Agence sera donc au rendez-vous pour accompagner les territoires au plus près des attentes et des besoins des élus.

AGENCE NATIONALE DE LA COHÉSION DES TERRITOIRES (EX CGET)

L'INVITÉ

« Permettre aux villes moyennes de se projeter comme les villes de demain »

Publié le 07/05/2020

La Caisse des dépôts (CDC) est partenaire de l'ANCT dans la coordination du programme Action Cœur de Ville. Au moment où les collectivités ont besoin de solutions pour préparer la relance, Olivier Sichel, directeur de la Banque des territoires de la CDC, appelle de ses vœux un « acte II du programme » pour restaurer un tissu socio-économique local détérioré par la crise sanitaire et activer la réalisation des projets.

L'ANCT coordonne ce programme national. Comment la Banque des territoires travaille-t-elle avec nos équipes ?

Nous avons été associés par l'État à l'élaboration du programme. Une relation de travail étroite s'est donc très naturellement nouée entre les services de l'État chargés du pilotage du programme au sein de l'ANCT et la Caisse des dépôts.

AGENCE NATIONALE DE LA COHÉSION DES TERRITOIRES (EX CGET)

INTERVIEW

« Les programmes de l'ANCT, instruments essentiels de la relance »

Publié le 16/04/2020

Caroline Cayeux est présidente de l'ANCT, mais aussi maire de Beauvais (60). Une position qui lui confère une large vision de la manière dont les collectivités et l'Etat travaillent ensemble pendant la crise du Covid19.

Comment interviennent les collectivités pour faire face aux difficultés que provoque la crise sanitaire actuelle ?

Les élus locaux, les maires, sont en première ligne. Ils sont aux côtés des agents municipaux, qui doivent continuer leurs missions mais être protégés de tout risque de contamination, des habitants naturellement, ainsi que des entreprises et commerces de leur ville.

Sur le terrain, ils sont extrêmement mobilisés pour trouver des solutions et faciliter le quotidien de leur population. Beaucoup d'entre eux ont mis en place des services de portage de courses à domicile pour les seniors ou d'accueil des enfants des soignants dans les écoles primaires, par exemple (voir les initiatives des *Territoires engagés*).

Pour organiser ces services « de crise », les élus innovent et travaillent en concertation avec les services de l'Etat. D'ailleurs, les diverses associations d'élus ont des échanges réguliers avec le Gouvernement. Dès les premiers jours du confinement, elles ont notamment fait remonter leurs attentes sur l'élaboration des ordonnances qui assurent la continuité budgétaire, fiscale et financière des collectivités locales (*en savoir plus*).

Maintenant, nous travaillons à l'approvisionnement en masques et à la préparation du déconfinement, à partir du 11 mai.

Justement, quel rôle aura à jouer l'ANCT, au sortir du confinement, pour aider les collectivités à relancer leurs projets ?

D'ores et déjà, l'Agence assure son activité et est en contact régulier avec les associations d'élus. J'ai moi-même régulièrement des réunions dématérialisées pour anticiper la sortie de crise et commencer à préparer la relance des projets et chantiers.

Les attentes des élus étaient nombreuses envers notre agence avant la crise ; elles le seront encore plus à l'issue... Cette crise met en lumière des fractures sociales, numériques, éducatives, sanitaires contre lesquelles il nous revient collectivement de lutter.

L'Agence aura un rôle fondamental à jouer. Les collectivités et leurs habitants vont avoir besoin de nous, et de l'expertise des collaborateurs de l'Agence, pour œuvrer à la cohésion des territoires, à un aménagement harmonieux du territoire. Les programmes de l'ANCT sont un levier pour y faire face et, j'en suis persuadée, un instrument essentiel de la relance. L'ANCT est aujourd'hui prête, en ordre de marche au service des territoires, des élus locaux et bien sûr de nos concitoyens.

AGENCE NATIONALE DE LA COHÉSION DES TERRITOIRES (EX CGET)

SITUATION EXCEPTIONNELLE LIÉE AU COVID-19

Message aux fournisseurs, entrepreneurs et prestataires de l'Agence

Publié le 17/03/2020

Face à l'épidémie du Coronavirus l'Agence nationale de la cohésion des territoires (ANCT) est en solidarité totale avec ses fournisseurs, entrepreneurs/prestataires et leurs salariés.

Au regard du contexte sanitaire actuel, et suite aux annonces du Président de la République l'ANCT a mis en œuvre des mesures d'aménagement de ses services supports et comptables.

Les paiements restent assurés

L'agence comptable continue d'assurer le paiement des factures dématérialisées qui sont à déposer sous Chorus pro via les coordonnées suivantes :

- Identifiant « service » de l'ANCT : 13002603200016.
- Le code service « SFACT » (service facturier de l'ANCT).

Pour toute information complémentaire concernant le paiement de vos factures, vous pouvez contacter le service facturier de l'ANCT via l'adresse de messagerie suivante : servicefacturier@anct.gouv.fr

Le Coronavirus sera reconnu comme un cas de force majeure

Au regard du contexte sanitaire actuel, les entreprises se trouvant dans l'impossibilité d'achever leurs prestations, le Coronavirus sera reconnu comme un cas de force majeure et les pénalités ne seront pas appliquées.

Chantiers en cours

Toutes les réunions de chantier sont suspendues. La reprise des chantiers, qui est conditionnée aux mesures gouvernementales, sera matérialisée par un ordre de service.

A l'issue de la crise sanitaire chaque situation individuelle sera naturellement prise en compte et fera l'objet d'un examen bienveillant et attentif de l'ANCT.

Consultations en cours

Les échéances contenues dans les documents de consultation des marchés ne sont plus d'actualité. Pour les entreprises concernées par des procédures en cours de publication, nous vous informons qu'une nouvelle date limite de remise des candidatures-offres peut vous être communiquée sur la Plateforme des achats de l'ANCT www.marchespublics.gouv.fr

Pour tout renseignement complémentaire concernant les achats et marchés publics, vous pouvez contacter le service des marchés publics de l'ANCT via l'adresse de messagerie suivante:

ANCT-Marches@anct.gouv.fr

Agence nationale de la cohésion des territoires @ANCTerr... · 26 mai
Entretien | Louis-Jean de Nicolay, Sénateur de la @sarthefr, aborde les enjeux du programme Petites #villes de demain - que nous préparons - pour leur "donner un coup d'avance", ainsi que le rôle du Parlement dans le suivi des politiques publiques.

bit.ly/2X2Bsv2

0 2 3

Agence nationale de la cohésion des territoires @ANCTerr... · 22 mai
Communiqué | #COVID-19 #CitésEducatives : une organisation collaborative confortée par l'épreuve du feu

L'avis du Comité National d'Orientation et d'Évaluation présidé par @SylvieChamere, s'appuyant sur l'enquête ANCT sur la continuité éducative

cget.gouv.fr/espace-presse

0 5 5

Agence nationale de la cohésion des territoires @ANCTerr... · 19 mai
Aujourd'hui, Yves le Breton échange avec le groupe cohésion de @l_Adcf autour de leurs analyses, leurs propositions de sortie de crise et de relance après le #COVID19, en lien étroit avec l'ANCT.

0 4 2

Agence nationale de la cohésion des territoires @ANCTerr... · 20 mai
Lire | Dans notre lettre d'info de la semaine :

- #Numérique, des leviers pour développer le télétravail
- Itw de Louis-Jean de Nicolay sur les petites villes
- #ActeursDesTerritoires, entretien avec une Cheffe de projet #Territoires d'industrie

bit.ly/2ZlPHNX

0 3 5

Agence nationale de la cohésion des territoires @ANCTerr... · 20 mai
Entretien | #Covid_19 : selon @defibrilators, Président de @Maires_Ruraux, les communes rurales seront des acteurs clés pour relancer l'économie.

« Notre espoir est que l'ANCT soit une interlocutrice qui facilite la subsidiarité des actions »

bit.ly/3g2GaQW

0 10 17

Agence nationale de la cohésion des territoires - ANCT

le 18 mai à 09:43

#Associations | Dernier bulletin recensant les initiatives associatives au service des habitants des quartiers de la politique de la ville #QPV durant la crise sanitaire liée au #COVID19.

Créations de contenus, messages de prévention, vie quotidienne, solidarité..

Vous retrouvez cette semaine JobIRL / Radio Clapas / Ludothèque Ajaccio / Arts et Travaux / Association Du Côté Des Femmes / Bpi France etc.

C'est ici : <https://bit.ly/2Tg32Ti>

5

2 partages

Agence nationale de la cohésion des territoires - ANCT

19 mars

#Covid_19 Information du ministre chargé de la Ville et du Logement, Julien Denormandie, aux #associations qui agissent dans les quartiers prioritaires de la politique de la ville #polville et dans les zones rurales :

les mesures du Gouvernement de soutien aux #entreprises concernent aussi les associations employeuses et leurs salariés.

<https://bit.ly/2Uh0KTP>

MINISTÈRE
CHARGÉ DE LA VILLE
ET DU LOGEMENT

Liberté
Égalité
Fraternité

CORONAVIRUS

LES MESURES PRISES
POUR L'ÉCONOMIE

Les aides et appuis exceptionnels aux entreprises accessibles aux associations employeuses et à leurs salariés

12

1 commentaire 24 partages

Agence nationale de la cohésion des territoires - ANCT

31 mars

Associations de proximité, d'éducation populaire, têtes de réseaux associatifs, etc., soutenues par la politique de la ville: vous êtes au cœur du lien social. Face à la crise du coronavirus, l'Agence nationale de la cohésion des territoires est à votre écoute.

Partagez vos actions au quotidien, vos difficultés, vos initiatives dans les quartiers prioritaires et vos solutions de terrain...

Devenez témoin ! Contactez-nous sur mobilisation.assos.covid19@anct.gouv.fr

Vous pouvez aussi consulter notre FAQ dédiée à votre secteur : <https://www.cget.gouv.fr/actualites/faq-a-destination-du-reseau-de-la-politique-de-la-ville>

CGET.GOUV.FR

FAQ à destination du réseau de la politique de la ville

Dans le cadre de la crise sanitaire du COVID-19, retrouvez les infor...

7

3 commentaires 18 partages

AMF

ESPACE ÉLUS ESPACE AD

AMF
ASSOCIATION DES MAIRES DE FRANCE
ET DES PRÉSIDENTS D'INTERCOMMUNALITÉ

Rechercher dans le site ...

L'AMF ET SON RÉSEAU ACTUALITÉ DOSSIERS PUBLICATIONS SERVICES CONGRÈS f t y in

Agenda Médias Débats Services Formations Outils Annuaires

A LA UNE

CRISE SANITAIRE COVID-19

La crise sanitaire va provoquer une baisse brutale de la capacité d'autofinancement des communes et intercommunalités

Sur la base des premières simulations réalisées par l'Observatoire des finances et de la gestion publique locale, la commission des Finances de l'AMF présidée par Philippe Laurent avec Antoine Homé, rapporteur, a établi un premier bilan des dépenses supplémentaires et des pertes de recettes liées à la crise, les communes et intercommunalités subissant actuellement une double perte sur les rentrées fiscales et sur les recettes acquittées par les usagers des services publics locaux (équipements sportifs, crèches, conservatoires, etc.).

Toute l'actualité

CRISE SANITAIRE

Covid-19

Consulter • Déposer
vos initiatives et bonnes pratiques

CRISE SANITAIRE

Covid-19

Informations • Conseils

CRISE SANITAIRE COVID-19

Information - Conseil

Dans le contexte de l'épidémie internationale relative aux infections respiratoires liées au nouveau Coronavirus (Covid-19), le gouvernement diffuse un certain nombre d'informations précisant les mesures à prendre et l'état des connaissances quant à la maladie et sa propagation. L'expérience des pays ayant eu à gérer de nombreux cas de coronavirus a permis de mettre en évidence le rôle primordial de la bonne communication entre l'Etat, les autorités sanitaires et les collectivités territoriales.

C'est pourquoi, l'AMF a créé cette rubrique afin d'accompagner les élus, d'une part, dans leur communication et l'information à diffuser à leurs habitants et, d'autre part, dans l'organisation du bon fonctionnement des établissements et services dans lesquels ils ont la responsabilité. En effet, les maires exercent, au titre de leur compétence de police générale, une mission de protection de la santé publique et de prévention des risques sanitaires (article L2212-2 du code général des collectivités territoriales).

De nombreux maires ont, de ce fait, déjà assuré leur rôle en accueillant des personnes rapatriées ou en mettant des unités de prévention sanitaire dans les lieux de contamination.

L'AMF, impliquée auprès des élus, relaiera sur cette page toutes les informations en temps réel.

Pour rappel, le numéro vert mis en place par le Gouvernement est le suivant : 0 800 130 000. De plus, une adresse mail dédiée, gérée par le task force interministérielle placée auprès du Directeur général de la santé, a été créée pour répondre aux interrogations des acteurs : dgs@solidarite-sante.gouv.fr

Point sur la situation

Recommandations générales

- Instruction relative à la mise en œuvre territoriale de

Outils de communication

- Vidéo : Ma vie quotidienne - comment faire ses courses ?

Personnels

- Mise en ligne du décret relatif à la prime exceptionnelle

Petite enfance / politique familiale

- Guide Ministeriel Covid-19 : recommandations pour une

Entreprises

- Instruction relative à l'ouverture des marchés alimentaires couverts ou non pendant la crise Covid-19
- Les modalités selon lesquelles les Français peuvent choisir d'aller renforcer la force de travail de la chaîne agricole et agroalimentaire
- Covid-19 : continuité des services d'eau et d'assainissement

[Lire la suite](#)

Emploi

- Message de la Délégation générale à l'Emploi et à la Formation professionnelle aux porteurs de projet FSE (Fonds social européen)
- La situation des salariés en Parcours Emploi Compétences
- Pôle emploi et Covid-19 : l'actualisation se fait uniquement en ligne, via l'application ou par téléphone au 3949
- Pôle emploi : en application des mesures sanitaires, il n'est plus possible de se rendre en agence pour s'actualiser

[Lire la suite](#)

Transports

- Courrier des associations du bloc local sur le déconfinement dans les transports
- Ordonnance du 25 mars 2020 relative à la prolongation de droits sociaux concerne notamment la carte mobilité inclusion portant la mention « stationnement pour personnes handicapées »
- Covid-19 : le Gouvernement salua la mobilisation des conducteurs de taxis dans le cadre de la crise sanitaire (Communiqué de presse du ministère des Transports du 2 avril)

[Lire la suite](#)

Numérique et télécoms

- Fibre et 4G : les collectivités alertent l'Etat sur des calendriers de déploiement « en peril » et demandent « un nouveau plan »
- Un site et un numéro de téléphone pour aider les Français mal à l'aise avec le numérique à réaliser leurs démarches en ligne
- Les recommandations de sécurité numérique pour le télétravail en temps de crise
- Les recommandations de la normalisation numérique

[Lire la suite](#)

Urbanisme

- Délais applicables aux autorisations d'urbanisme et déclarations d'intention d'édifier en période d'urgence
- Fiche de présentation générale de l'ordonnance n°2020-306 du 25 mars 2020 relative à la prorogation des délais échus et 8 fiches annexes (DHU)

- Covid-19 et urbanisme : la reprise des délais aura bien lieu le 24 mai

Funéraire

- Fiche d'actualité de la DGCI à l'attention des services de préfecture relative aux impacts de l'épidémie de covid-19 dans le domaine funéraire actualisée le 15 mai 2020
- FAQ : droit funéraire en période d'épidémie Covid-19 / Note de l'AMF mise à jour le 20 mai 2020
- Décret n° 2020-104 du 1er avril 2020 complétant le décret du 23 mars 2020 prescrivant les

Exécutifs et organes délibérants des communes et intercommunalités

- Décret n°2020-571 du 14 mai 2020 définissant la date d'entrée en fonction des conseillers municipaux et intercommunaux
- Note explicative de l'ordonnance n° 2020-562 du 13 mai 2020, note DGCI du 13 mai 2020
- Circulaire du ministère de la cohésion des territoires et des relations avec les collectivités territoriales du 15 mai 2020

Modalités budgétaires et comptables

- La crise sanitaire va provoquer une baisse brutale de la capacité d'autofinancement des communes et intercommunalités
- Régions de France, l'ADRF, l'AMF, France urbaine, l'AdCF, l'APUF, Ville de France et l'AMRF demandent, en vue de leur compensation, un dispositif d'évaluation partagé permettant d'objectiver les dépenses exceptionnelles et les pertes de

AMF | maires de France @l_amf · 15 mai

#COVID19 : l'AMF a créé sur son site une rubrique afin d'accompagner les élus dans l'information à diffuser à leurs habitants et dans l'organisation du bon fonctionnement des établissements et services dont ils ont la responsabilité. amf.asso.fr/m/theme/covid-19

Préparer la situation

<p>Recommandations générales</p> <ul style="list-style-type: none"> Instruction relative à la mise en œuvre temporaire du déconfinement à compter du 11 mai Charte d'hygiène et de sécurité des lieux publics Accueil des clients Consignes à tenir pour l'installation de masques FFP2 avec une date de péremption décalée <p>Lire la suite</p>	<p>Outils de communication</p> <ul style="list-style-type: none"> Video - Ma vie quotidienne comment faire ses courses ? Video - Ma vie quotidienne - ma maison - Saver Video - Ma vie quotidienne - l'activité physique à domicile Video - Ma vie quotidienne - la gestion du stress Video - Ma vie quotidienne - rester en contact avec ses amis Video - Ma vie quotidienne - comment préparer les repas ? <p>Lire la suite</p>	<p>Personnels</p> <ul style="list-style-type: none"> Mise en ligne du robot relatif à la crise sanitaire Différents rôles professionnels sur les lieux de travail Procédure de réaffectation d'agents de travail pour garde d'enfant dans le cadre de Covid-19 et pour les agents des "salariés" au sein du haut conseil de la santé publique Guide pratique de déconfinement - comment organiser la reprise d'activité ? Dien Fonction publique du 2er mai 2020 <p>Lire la suite</p>	<p>Petite enfance / politique familiale</p> <ul style="list-style-type: none"> Guide parental sur les modes d'accueil du jeune enfant : pour une reprise progressive des modes d'accueil du jeune enfant (0-3 ans dans le respect des catégories sanitaires) Travaux de la CSAP relative aux aides exceptionnelles pour les établissements d'accueil de jeunes enfants et les services d'assistant maternel Préparation de la carte de confinement pour les crèches FAQ Covid-19 - Aides exceptionnelles d'accueil des établissements d'accueil des <p>Lire la suite</p>
---	--	---	---

25 likes, 25 retweets

AMF | maires de France @l_amf · 14 mai

Retrouvez AMF Info n°188 du 14 mai #Collterr #Fiterr #Déconfinement [amf.asso.fr/m/amf-info/ape...](https://amf.asso.fr/m/amf-info/ape-188)

AMF.INFO
L'hebdomadaire de l'AMF n°188 - Jeudi 14 mai 2020

Déconfinement : quelles protections pour les maires ?

La mise en place du déconfinement met en avant et responsabilise le couple maire-préfet. En tant qu'employeurs publics, les maires doivent veiller à "protéger leurs personnels, en particulier ceux qui sont en contact avec le public". Ils peuvent acheter des masques et participer à leur distribution, notamment aux personnes les plus précaires. Les maires sont aussi sollicités pour la mise en œuvre des "brigades" qui vont être chargées de « tracer les contacts » de toutes les personnes infectées, afin de les contacter et de les inviter à se faire tester.

[Lire la suite](#)

2 likes, 3 retweets

AMF | maires de France @l_amf · 14 mai

Les élus locaux tirent les premiers enseignements institutionnels et financiers de la crise #Collterr #COVID-19 #Fiterr maire-info.com/coronavirus/e...

4 likes, 6 retweets

AMF | maires de France @l_amf · 12 mai

Retrouvez IntercoActu n°85 du 12 mai #Collterr #Fiterr #Urbanisme #COVID-19 amf.asso.fr/m/amf-info/ape...

IntercoActu
Un service de l'AMF - n°85 - mardi 12 mai 2020

Crise sanitaire - Numéro spécial de Maires de France

Dans son numéro de mai, Maires de France publie plusieurs articles sur l'impact de la crise sanitaire pour les collectivités : synthèse des mesures législatives et réglementaires concernant la gestion locale, décryptage des ordonnances sur la gouvernance des collectivités, impact de l'épidémie de Covid-19 sur les finances locales. Maires de France présente les clés et les enjeux du déconfinement qui a débuté le 11 mai (contribution de l'AMF et décisions du gouvernement). Une enquête décrit également la mobilisation des élus et de leurs équipes sur le terrain dans la gestion de la crise. Accédez à ces articles que l'AMF met en libre accès sur son site afin de partager l'information avec le plus grand nombre.

[Lire la suite](#)

1 like, 1 retweet

AMF | maires de France @l_amf · 13 mai

Masques : les conditions de remboursement des collectivités par l'État #Collterr #COVID-19 maire-info.com/coronavirus/m...

3 retweets

Crise sanitaire - Numéro spécial de Maires de France

Dans son numéro de mai, Maires de France publie plusieurs articles sur l'impact de la crise sanitaire pour les collectivités : synthèse des mesures législatives et réglementaires concernant la gestion locale, décryptage des ordonnances sur la gouvernance des collectivités, impact de l'épidémie de Covid-19 sur les finances locales. Maires de France présente les

clés et les enjeux du déconfinement qui a débuté le 11 mai (contribution de l'AMF et décisions du gouvernement). Une enquête décrit également la mobilisation des élus et de leurs équipes sur le terrain dans la gestion de la crise. Accédez à ces articles que l'AMF met en libre accès sur son site afin de partager l'information avec le plus grand nombre.

[Lire la suite](#)

QUESTION D'ACTUALITÉ

Quelle sera la composition de l'assemblée communautaire des EPCI dont le conseil municipal d'une commune membre n'a pas été intégralement renouvelé à l'issue du 1er tour des élections municipales ?

Cette situation concerne environ 87% des EPCI à fiscalité propre. En effet, sur 1 255 intercommunalités : 154 ont vu le conseil municipal de l'ensemble de leurs communes membres être entièrement renouvelé lors du 1er tour des élections ; 1 092 sont partiellement renouvelés et 7 n'ont vu aucun des conseils municipaux de leurs communes membres être renouvelé à l'issue du 1er tour (chiffres DGCL). Pour ces communautés, l'article 19 de loi du 23 mars 2020 d'urgence pour faire face à l'épidémie de Covid-19 a prévu une période transitoire dite « mixte ». Entre la date d'installation des conseils municipaux (fin mai/ début juin) et celle du nouveau conseil communautaire

après le 2nd tour : l'assemblée sera composée des élus désignés lors du 1er tour et des élus sortants maintenus. L'effectif et le nombre de sièges attribués à chaque commune membre seront établis sur la base de l'arrêté préfectoral pris en octobre 2019. Ainsi, le nombre de sièges d'une commune pourra varier au regard de celui dont elle disposait jusqu'à présent (à la hausse comme à la baisse). Cela ne pose pas de difficulté pour les communes dont le conseil municipal a été entièrement renouvelé le 15 mars ou pour les communes dans l'attente du 2nd tour et dont le nombre de sièges reste identique à celui dont elles disposaient avant le 15 mars.

[Lire la suite](#)

FINANCES ET FISCALITÉ LOCALE

Circulaire du 5 mai 2020 : « Soutien aux collectivités territoriales pendant l'état d'urgence sanitaire »

Une circulaire signée conjointement par les ministres de la cohésion des territoires et des relations avec les collectivités locales, de l'action et des comptes publics et des Outre-mer rappelle les mesures permettant d'aider financièrement les collectivités à maintenir leur trésorerie dans le contexte de crise sanitaire et économique. L'ensemble de ces dispositions concernent notamment les EPCI : avance de fiscalité et de DGF, accélération des subventions d'investissement, FCTVA etc. Cette circulaire à destination des préfets doit leur permettre de mettre en œuvre dès à présent l'ensemble des outils disponibles.

[Lire la suite](#)

Évaluer l'impact financier de la crise sanitaire

Depuis le début de la crise sanitaire, les collectivités locales se sont pleinement mobilisées pour assurer la continuité des services publics de proximité et apporter soutien et protection à leurs habitants et au tissu économique local. A l'heure de la reprise puis de la relance, l'action des collectivités, qui portent plus de 70% de l'investissement public, sera essentielle. Cependant pour qu'elles puissent être pleinement efficaces, il est nécessaire de s'attacher à ce que leur capacité d'autofinancement ne soit pas obérée et que leurs ressources fiscales, tout particulièrement les impôts économiques locaux, soient préservés. Ces dernières semaines, les collectivités se sont rapidement organisées pour répondre aux nouveaux besoins résultant de la crise sanitaire.

[Lire la suite](#)

URBANISME

Covid-19 et urbanisme : la reprise des délais aura bien lieu le 24 mai

Alors que les services instructeurs et les opérateurs pouvaient craindre une nouvelle évolution, liée à la prorogation de l'état d'urgence sanitaire, du décompte des délais en matière d'urbanisme, une ordonnance, publiée au Journal officiel du 8 mai, « stabilise » - tout en apportant « des aménagements et compléments » - le cadre juridique existant. Et fixe la reprise de ces délais au 24 mai minuit, indépendamment de la période dite d'« état d'urgence sanitaire » - prorogée jusqu'au « 10 juillet inclus » par la loi qui vient d'être adoptée au Parlement et est actuellement examinée par le Conseil constitutionnel. (Extrait d'un article de *Maire info* du 11 mai)

[Lire la suite](#)

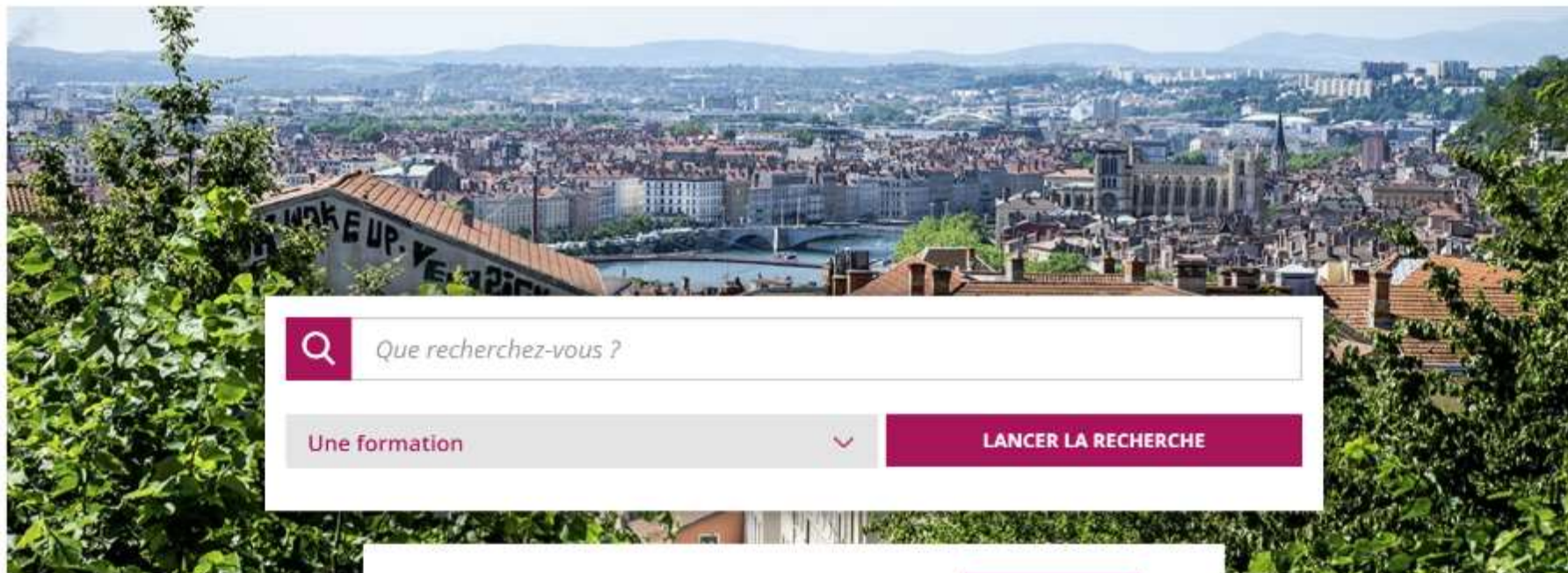

Que recherchez-vous?

Une formation

LANCER LA RECHERCHE

Covid-19 : Accompagner les collectivités

EN SAVOIR PLUS

 **AGENT TERRITORIAL**

Choisir une formation

 **COLLECTIVITÉ**

Développer les compétences de ses agents

 **FORMATEUR**

Devenir formateur ou formatrice

OMNES CAPITAL

FR EN ACCÈS PRIVÉ DÉPOSER UN PROJET CARRIÈRE CONTACT

OMNES SOCIÉTÉ ÉQUIPE MÉTIERS PORTEFEUILLE INVESTISSEURS

POWERING ENTREPRENEURSHIP

Omnes est un acteur majeur du capital investissement et de l'investissement en infrastructure. Nos équipes s'engagent dans un partenariat de long terme avec les entrepreneurs pour soutenir la croissance et l'innovation.

[LIRE LA SUITE](#)

ABMI

Accélérer la transformation d'ABMI

"Nos clients font preuve de beaucoup d'imagination et de créativité : à nous de transformer leurs rêves en réalité en leur fournissant la valeur ajoutée qui donnera naissance à des processus ou des produits industriels d'exception."

News Room

Afficher : Tous les médias Tous les contenus

Communiqué de presse 20 mai 2020

Omnes entre au capital du groupement de laboratoires de biologie médicale Biofutur

LA FONDATION OMNES SOUTIENT L'ENFANCE

Communiqué de presse 14 mai 2020

D-AIM voit grand en 2020 avec une levée de 10 millions d'euros

OFFRE D'EMPLOI

Retrouvez les offres sur LINKEDIN

RECHERCHER

LIEN VERS L'OFFRE

Communiqué de presse 24 mars 2020

Covid-19 : Cogepart, leader de la livraison alimentaire à domicile, mobilise ses forces pour venir en aide aux plus vulnérables

CAPTAIN TORTUE ACCOMPAGNÉE PAR OMNES DEPUIS 2018 : INTERVIEW DE

SCOPE

PUBLICATION

SCOPE, le revue Omnes, Décembre 2019

OMNES CAPITAL

COMMUNIQUÉ DE PRESSE
24 MARS 2020

Covid-19 : Cogepart, leader de la livraison alimentaire à domicile, mobilise ses forces pour venir en aide aux plus vulnérables

[> TÉLÉCHARGER LE PDF](#)

Cogepart met en place dans un contexte de crise sanitaire sans précédent, Mon Petit Livreur by Cogepart, un service de livraison à domicile gratuit pour les foyers confinés les plus vulnérables.

Cogepart déploie une action solidaire d'envergure sur l'ensemble du territoire national en mettant ses 2 000 chauffeurs livreurs à disposition du commerce de proximité et de son réseau de grands commerçants partenaires.

Objectif : offrir aux personnes âgées, vulnérables ou confinées, un ravitaillement en produits de première nécessité dans le domaine alimentaire et de la santé.

Cogepart offre également une première dotation de 10 000 livraisons à domicile gratuites aux associations d'utilité publique portant assistance aux personnes vulnérables.

Fondé à Marseille avec des implantations dans 67 agglomérations françaises, Cogepart est un acteur de référence sur le marché de la logistique dite du « dernier kilomètre en température dirigée comme en sec » (livraison du client final). Cogepart travaille avec des milliers d'entreprises françaises.

Présentation du dispositif : l'association ou le commerçant partenaire enregistre la mission de ravitaillement pour le compte du bénéficiaire ou de son client sur le site « bycogepart.fr » (rubrique Mon Petit Livreur), la livraison est programmée pour les jours suivants. L'opération Mon Petit Livreur solidaire est un service de ravitaillement de première nécessité et non un service de dépannage urgent.

Les livraisons s'effectuent en toute sécurité ; le colis est déposé devant la porte du client, sans contact physique avec le livreur. Le dispositif est en cours de lancement dans de nombreuses villes françaises (Paris, Lyon, Marseille, Nice, Montpellier, Toulouse, Bordeaux, Strasbourg, Nantes, Clermont-Ferrand, Angers, Rennes).

Jérôme Dor, Président Fondateur, Cogepart : « Dans ce contexte de crise, les individus les plus vulnérables ou atteints par le virus se retrouvent isolés et en difficulté pour pouvoir effectuer leurs courses hebdomadaires de première nécessité, de médicaments, de nourriture etc. Nous voulons unir nos efforts à ceux entrepris par le corps médical, les pouvoirs publics et les initiatives privées et personnelles pour offrir un service destiné à rompre l'isolement. Mon Petit Livreur by Cogepart est une initiative qui me paraît indispensable dans le prolongement naturel de notre ADN. »

Benjamin Arm, Associé gérant, Omnes : « Omnes est entré au capital de Cogepart en 2015. En tant qu'actionnaire financier, nous sommes plus que jamais mobilisés aux côtés de nos entrepreneurs. Nous sommes particulièrement fiers de l'initiative solidaire lancée par Jérôme Dor. Nous ferons le nécessaire pour l'accompagner dans cette démarche responsable qui nous permettra de traverser collectivement cette crise sanitaire sans précédent. »

Les participations d'Omnes Capital

PARTICIPATIONS

SESSIONS

AFFICHER:

TOUS LES MÉTIERS ▾

TOUS LES SECTEURS ▾

SECTEUR Etablissements de santé

DATE D'ENTRÉE 2020

TOUS LES MÉTIERS **CAPITAL
DÉVELOPPEMENT ET
TRANSMISSION MID
CAP**

Biofutur

www.biofutur.eu

Groupement de laboratoires d'analyses de biologie médicale en Ile-de-France

Le groupe Biofutur est un groupement de laboratoires d'analyses de biologie médicale en Ile-de-France, dirigé par des biologistes médicaux indépendants. Quotidiennement, plus de 6 000 patients sont accueillis chez Biofutur par une équipe d'environ 500 collaborateurs et 60 biologistes médicaux (médecins et pharmaciens). Les 51 sites du groupe Biofutur sont principalement situés dans les Yvelines, le Val d'Oise et la Seine-et-Marne. Le groupe dispose de deux plateaux techniques et de trois pôles d'urgence. Ces plateformes proposent un important catalogue d'analyses, avec plus de 350 examens de routine et de spécialité (dont l'aide médicale à la procréation et la toxicologie). Le groupe Biofutur souhaite poursuivre son développement grâce, entre autres, à la qualité de sa prise en charge médicale de proximité et au service des patients. Depuis mars 2020, les biologistes de Biofutur sont au cœur de l'effort national contre le Covid-19 en pratiquant des milliers de tests de dépistage, notamment en « drive » et au sein des EHPAD, ainsi que des analyses de sérologie.

DERNIÈRE ACTUALITÉ

20/05/2020

Omnes entre au capital du groupement de laboratoires de biologie médicale Biofutur

[> VOIR LE COMMUNIQUÉ DE PRESSE](#)

OMNES CAPITAL

Omnes Capital a retweeté

Omnes_VC @Omnes_VC · 25 mai

C'est avec un immense plaisir que nous nous associons à @joinstationf et d'autres fonds internationaux de capital-risque pour étudier l'impact du #Covid19 sur les #StartUp !

Impact & Opportunities of Covid-19
Turn data collection into an experience with Typeform. Create beautiful online forms, surveys, quizzes, and s...
stationf.typeform.com

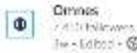

Omnes
7,452 followers
Site - 1,630 · 🌐

+ Follow ...

[Nos entrepreneurs] en action pendant le Covid19
L'écosystème Darwin a mis en place un dispositif d'urgence « Darwin Solidarité » pour venir en aide aux plus démunis sur la métropole bordelaise.

Depuis le début de la crise du Covid et afin de répondre à l'urgence sanitaire, sanitaire et alimentaire, l'écosystème Darwin a adapté ses infrastructures et son organisation. L'objectif : porter secours aux plus démunis selon 3 axes :

👉 l'accueil d'urgence avec une soignée de personnes accueillie au sein de la Caserne Niel (familles, SDF, mineurs isolés étrangers) ;

👉 une plateforme alimentaire et sanitaire est créée avec son réseau de partenaires pour approvisionner en produits de première nécessité près de 5000 personnes sur la métropole ;

👉 une caserne résiliente : l'infrastructure de la Caserne est mise au service des actions engagées grâce au travail quotidien d'une vingtaine de volontaires. 👉
<https://lnkd.in/g/KgPz8K>

Darwin est une initiative entrepreneuriale de transition écologique de l'économie (réhabilitation écologique d'une friche militaire, installation d'activités tertiaires et commerciales relevant de l'économie verte et créative).

Omnes soutient cet écosystème à travers son fonds Construction Energie Plus.

See translation

Omnes Capital a retweeté

Benjamin Arm @Benjamin_Arm · 19 mai

Nous sommes heureux d'accompagner l'accélération d'une très belle ETI française du monde de la santé ! @LesEchos @OmnesCapital #Covid_19 #ETI #France

Les Echos @LesEchos · 19 mai

Les laboratoires Biofutur lèvent 60 millions d'euros auprès d'Omnes
trib.al/QHunMLj

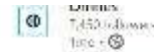

Les Echos
7,452 followers
Site - 1,630 · 🌐

[Nos entrepreneurs] Cogepart Groupe soutient le mouvement #LesChefsaveclessoignants #SolidaritéCovid19

...see more

See translation

Les Chefs avec les soignants
265 followers
Site - 1,630 · 🌐

+ Follow

30 repas réalisés par François Gagnaire, dans les cuisines de son restaurant Arnic à destination des soignants de l'Hôpital Necker.
Livrés dans la foulée par Cogepart Groupe

...see more

See translation

MÉRIDIAM

meridiam
SUSTAINABLE INFRASTRUCTURE

OUR ACTION | OUR PROJECTS | ABOUT US | NEWS | CONTACT | INVESTORS PLATFORM | EN | FR

WE DELIVER SUSTAINABLE INFRASTRUCTURE WITH GREATER IMPACT

meridiam SUSTAINABLE DEVELOPMENT GOALS
Dedicated for the community
Meridiam supports the UN Sustainable Development Goals

[22 April] Welcome to Meridiam's 2020 Impact Report > WWW [20 April] Meridiam opens the Felix Dujovne Hospital, its first health facility in South America, providing services to a population

WE ACT TODAY, LOCALLY AND FOR THE NEXT GENERATIONS

OUR ACTION >

OUR INVESTMENTS

OUR PROJECTS >

OUR COMPANY

ABOUT US >

Meridiam 10,735 followers
4d • [+ Follow](#)

Proud to support such a great initiative to address urgent needs and reach adversely affected communities.

Greater Washington Community Foundation
79k followers
14h • [+ Follow](#)

Thank you to our corporate partners for supporting our COVID-19 response efforts! You are helping our region's displaced and frontline workers, children and families, low-income communities, people experiencing homelessness. [...see more](#)

Many thanks to our corporate partners for your support of our COVID-19 Emergency Response efforts!

Meridiam 10,735 followers
4d • [+ Follow](#)

While the Covid-19 pandemic is locking down many countries, opportunities are arising to complete [#Infrastructure](#) projects. And Governments could prioritise investment in [#Digital infrastructure](#) and [#Energytransition](#) once a degr... [see more](#)

Covid-19 and infrastructure: A chance for innovation?
[pharmaceutical-technology.com](#) • 7 min read

Meridiam 10,735 followers
1 mo • [+ Follow](#)

What is the role of infrastructure in providing a road to recovery post COVID-19?
Register and learn more with Julia P., our Chief Strategy Officer, and the [...see more](#)

IPFA 5,875 followers
1 mo • Edited • [+ Follow](#)

What is the role of infrastructure in providing a road to recovery post COVID-19? Don't miss our webinar with [The World Bank](#) and [EBRD](#). [...see more](#)

Meridiam 10,735 followers
2w • [+ Follow](#)

[#Interview](#) | Discover our founder/CEO [Thierry Deau's](#) views on how [#corona](#) crisis may boost sustainable finance. Some key takeaways from his [Bloomberg LP](#) interview. [...see](#)

Bloomberg News Story

04/27/2020 07:25:34 (RTW) Bloomberg First View

Coronavirus Crisis May Boost Sustainable Finance: Meridiam's CEO interview

By [Gabi Subeibar](#)

- Europe's response to prioritize people over economy to have medium to long-term impact on how society balances economic and other values
- Delays key consensus emerging in Europe that post-Covid-19 restart will be through model of sustainable development
- EU's Green Deal program is opportunity for "sustainable restart"
- Investors are looking for resilience in their portfolios

(Bloomberg)—The coronavirus outbreak exposed a lack of resilience across European economies, and fixing that may boost sustainable finance, says Thierry Deau, founder and CEO of French sustainable investment firm Meridiam, which has Schibler under management.

- Europe's response to prioritize people over economy to have medium to long-term impact on how society balances economic and other values
- Key consensus emerging in Europe that post-Covid-19 restart will be through model of sustainable development
 - EU's Green Deal program is opportunity for "sustainable restart"
 - State aid to companies has given governments a lever to make reforms
- See governments reestablishing investment in social infrastructure as new "backbone of the system to save"
 - Resilience lacking in health care, with massive need to invest in capacity, training of medical personnel
- See coronavirus hasn't hurt investor demand for sustainable finance
 - "There's still appetite, we're a type of asset that people want to have. Investors are looking for resilience in their portfolios"

Read the original article on [Bloomberg LP](#) here: [https://www.bloomberg.com/news/articles/2020-04-27/coronavirus-crisis-may-boost-sustainable-finance-meridiam-ceo-interview](#)

[@Meridiam](#) a retweeté

Thierry Déau [@ThierryDeau](#) - 22 mai
Covid-19 and infrastructure: A chance for innovation? [pharmaceutical-technology.com/features/covid...](#)

1 5 8

[@Meridiam](#) a retweeté

Earth Day Network [@EarthDayNetwork](#) · 22 avr.
Every action, big or small, matters. Today and always. 🌱🌍🌿

Make [#EarthDay](#) every day!

COP26 [@COP26](#) · 22 avr.
Happy 50th Birthday Earth Day 🌱

While [#coronavirus](#) may force us to keep our distance, tackling [#ClimateChange](#) must remain a top priority.

No matter where you are, you can make a difference.

Together, we can protect the Earth. 🌱🌍

[@EarthDayNetwork](#) | [#COP26](#) | [#EarthDay](#)

2 51 81

Finance Active
8,346 followers
2w • 🌐

Crise du Covid-19 et continuité de la R&D : notre CTO **Frederic BOUVARD** revient sur la gestion de cette situation inédite dans le nouveau numéro du mensuel **Programmez** 🗨️

Covid-19 crisis and R&D continuity: our CTO **Frederic BOUVARD** talks about managing this unprecedented situation in the French magazine **Programmez** 🗨️

[#Télétravail](#) [#HomeOffice](#) [#Covid19](#) [#Developpement](#)

Finance Active
8,346 followers
2mo • 🌐

COVID-19 | Dans le contexte de crise sanitaire exceptionnelle, Finance Active se mobilise pour maintenir la continuité de son activité au service de ses clients, dans le respect le plus strict des impératifs de santé individuelle et collective. Nos équipes ont mis en œuvre les réajustements nécessaires quant à leur organisation : avec un taux de disponibilité de nos solutions de 99,95% depuis le 1er mars, nous restons à votre disposition pour vous accompagner sur vos problématiques en cas de besoin.

[#mobilisés](#) [#solidaires](#) [#Covid19](#)

[See translation](#)

🌐 🌱 33 • 1 Comment

[+ Follow](#) ⋮

Finance Active
8,346 followers
1mo • 🌐

EY
4,130,000 followers
1mo • 🌐

[+ Follow](#)

La crise du [#COVID19](#) met à rude épreuve les organisations, frappées par les effets des baisses ou pertes d'activités. Engagés aux côtés des directions générales des entreprises, les directeurs financiers jouent un rôle crucial... [see more](#)

[See translation](#)

COVID-19 : le CFO face à la crise

30:19

👁️ 5

[+ Follow](#) ⋮

[+ Follow](#) ⋮

Finance Active
8,346 followers
2w • 🌐

Finance Active donnait hier le coup d'envoi de ses Clubs en région au format digital 📺 Merci à nos clients Collectivités Locales des Régions Hauts-de-France et Bretagne pour leur participation !

Yesterday, Finance Active launched its first digital Regional Club 📺 Thank you to our local authority clients from the Hauts-de-France and Brittany regions for attending!

[#Collterr](#) [#FinancesLocales](#) [#Régions](#)

[See translation](#)

🗨️ with Jennifer Efanga and 2 others

85

🌐 🌱 🌟 26

S'informer

Covid-19 : accompagner les collectivités et leurs agents

La médiathèque

Nos actualités

Les bouquets de ressources

L'espace presse

IMPACTS DU COVID-19
sur les préparations concours et examens

IMPACTS COVID-19
pour les concours et examens

SE FORMER À DISTANCE
pendant la crise du Covid-19

CNFPT / COVID-19
Point de situation et formations

COVID-19 : ACCOMPAGNER LES COLLECTIVITÉS ET LEURS AGENTS

Face à la situation sanitaire actuelle, le CNFPT a pris la décision de ne pas accueillir des stagiaires de nos formations en présentiel pour le moment. Pleinement engagé sur les formations à distance durant la période de confinement, l'établissement continue à déployer son énergie sur cette offre spécifique (webinars, MOOC, rapid-learning) sans attendre que soient réunies les conditions d'une reprise normale de l'activité de formation en présentiel.

Une demande de formation en évolution

La crise liée au Covid-19 a en effet modifié substantiellement les besoins des collectivités en termes de formation. Dans cette période de confinement, les agents territoriaux sont fortement mobilisés sur le terrain et donc assez peu disponibles pour ces formations en présentiel sur plusieurs jours. Mais le maintien de formations locales et à distance sur l'actualité liée à la reprise d'activité est importante. Cette nouvelle donne conduit l'établissement à repenser son offre pour répondre à ces nouveaux besoins et pour mieux intégrer les enjeux de crises sanitaires dans les modalités de ses formations.

Un plan d'action

En attendant le plan d'action actuellement en cours d'élaboration pour un déploiement fin de l'été prochain pour les formations sanitaires et à partir de septembre pour l'offre continue, le CNFPT rassemble sur cette page l'ensemble des éléments composant son offre actuelle à savoir l'accès direct aux ressources à distance sur des sujets variés, les ressources élaborées par le CNFPT en lien avec le déconfinement et le confinement, l'accompagnement proposé par les acteurs de la fonction publique territoriale lors du confinement et collimis à disposition à la fin du déconfinement, et un espace regroupant tous les textes à jour, lois, ordonnances et décrets en lien avec la crise du Covid-19.

LES RESSOURCES PRODITES PAR LE CNFPT

Le CNFPT adapte son offre de formation sur divers sujets

Dans le contexte de suspension de ses formations en présentiel, le CNFPT renforce son offre de formation à distance :

- Met à la plateforme en accès à l'ensemble de nos MOOC
- Des webinaires sur divers sujets ainsi que des webinars à la demande, disponibles en replay
 - Les enregistrements des webinaires des e-communautés
 - Les prochains webinaires des e-communautés
- Consulte les modules de rapid-learning visant à la compréhension rapide de sujets variés touchant les collectivités,
- Enfin, l'établissement propose de nombreuses ressources complémentaires accessibles à tous les agents territoriaux.

Le CNFPT a produit un ensemble de ressources formatives en lien avec l'actualité de la crise sanitaire pour vous accompagner au quotidien :

Ressources déconfinement

- Retrouver l'ensemble des textes de lois, ordonnances et décrets en lien avec la crise sanitaire et le déconfinement
- Le développement de la loi de prolongation de l'état d'urgence
- Les ressources à disposition des collectivités territoriales sur les gestes barrières et l'entretien des locaux post-confinement
- Les conseils post-confinement par métiers sous la forme de fiches pratiques
- Les revues de presse quotidiennes et hebdomadaires du CNFPT sur le Covid-19

Ressources confinement

- Le guide de développement des dispositions de la loi d'urgence pour faire face à l'épidémie de Covid-19 article

S'informer

Covid-19 : accompagner les collectivités et leurs agents

La médiathèque

Nos actualités

Informations COVID-19

Le fil d'actu

Les bouquets de ressources

L'espace presse

COVID 19 : UN CENTRE DE RESSOURCES DÉDIÉ

01-04-2020

Le CNFPT propose sur son site Internet un dispositif spécifique pour accompagner les collectivités territoriales et leurs agents pendant cette crise sanitaire, en mettant à leur disposition des ressources sous des formats variés et complémentaires.

Ce dispositif est composé de différents éléments :

- 1. Des ressources (in)formatives spécifiques en lien avec l'actualité** : un guide « décodage des dispositions de la loi d'urgence du 23 mars 2020 pour faire face à l'épidémie de COVID-19 », des vidéos pédagogiques pour expliquer cette loi d'urgence, une FAQ, une e-communauté thématique dédiée à la gestion de la crise COVID-19 par les collectivités territoriales, une revue de presse quotidienne et un espace de co-création mobilisant les acteurs de l'innovation publique territoriale pour faire face à cette crise sans précédent.
- 2. Les analyses et ressources les plus pertinentes des acteurs de la fonction publique territoriale et de l'action des collectivités**, et notamment celles du ministère de la cohésion des territoires (DGCL), de l'Association des maires de France (AMF), de la FNCDG, et de la DGAPP.
- 3. Tous les textes à jour : lois, ordonnances et décrets**

Retrouvez l'ensemble des éléments de ce dispositif [sur notre page dédiée](#).

AUTRES ACTUALITÉS

Tous les MOOC ouverts jusqu'au 10 juillet

Webinaires 'l'action éducative'

Annulation des formations en présentiel

Covid-19 : des webinaires mis à disposition

Tweet épinglé

CNFPT @cnfpt · 25 mai

Le #CNFPT accompagne toujours les #CollTerr, avec une mise à jour en continu de ressources utiles aux agents et élus en cette période de #déconfinement (pratiques, juridiques, analytiques...) cnfpt.fr/sinformer/covi...

11 16

CNFPT @cnfpt · 26 mai

[#webinaire #urbanisme] Le #CNFPT organise un webinaire présentant les impacts de la crise sanitaire #covid_19 sur les documents d'urbanisme, après la publication d'une série d'ordonnances. Rdv jeudi 4 juin, 14h30-15h30 cnfpt.fr/se-former/trou...

1 3 6

Afficher cette discussion

CNFPT @cnfpt · 20 mai

Le #CNFPT propose aux encadrants en #CollTerr un #webinaire "Ressources humaines" sur les impacts #RH de la crise sanitaire #covid_19, mardi 26 mai 14h30-16h ☀️ 1ère partie consacrée à la gestion des temps de travail, la 2de à la rémunération des agents : cnfpt.fr/se-former/trou...

11 30

CNFPT @cnfpt · 19 mai

[#dechets #deconfinement #covid_19] Le #CNFPT propose un #webinaire sur "la réouverture des déchèteries : 1ers retours d'expériences", mardi 26 mai de 13h30 à 14h30.

+ d'infos cnfpt.fr/se-former/trou...

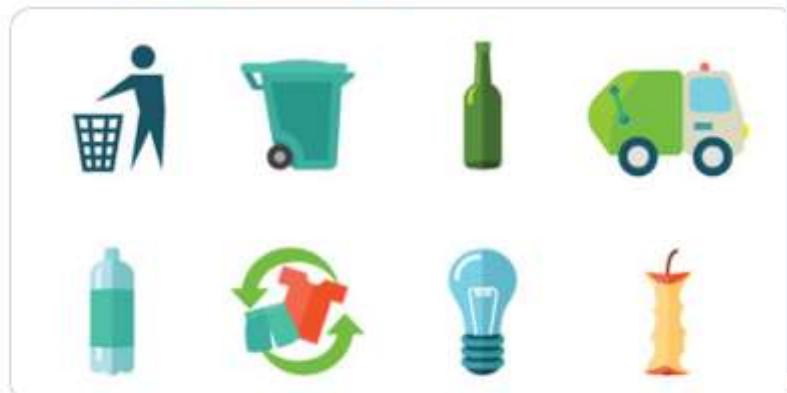

7 4

CNFPT @cnfpt · 18 mai

Pour accompagner la sortie de crise #Covid19, le #CNFPT propose des #webinaires spécial #CollTerr sur la sensibilisation aux gestes barrières, l'éducation, le management, la cybersécurité, le funéraire, la réouverture des déchetteries... cnfpt.fr/s-informer/tou...

11 9

CNFPT @cnfpt · 14 mai

#EtatDurgenceSanitaire : le #CNFPT propose un #décryptage de la loi du 11 mai 2020 en 6 points, à l'usage des élus et agents des #CollTerr wikiterritorial.cnfpt.fr/xwiki/wiki/enc...

CNFPT

 Centre national de la fonction publique territoriale
le 14 mai à 17:58 · 🌐

Décryptage de la loi d'urgence sanitaire du 11 mai 2020

Le #CNFPT propose une lecture facilitée de la loi prolongeant l'état d'urgence sanitaire jusqu'au 10 juillet. Objectif ? Accompagner les élus et agents des #CollTerr dans l'application de la loi d'urgence du 11 mai 2020. Les 12 articles de loi sont ainsi décortiqués et ses dispositions structurées en 6 parties principales :

1. Le renforcement de la protection pénale des élus
2. La fin du régime général de la détention provisoire
3. Les nouveaux pouvoirs réglementaires
4. Les mesures de mise en quarantaine et de placement en isolement
5. La création d'un système d'information aux seules fins de lutter contre l'épidémie de #Covid19
6. Dispositions diverses

Il est précisé que la loi, soumise au Conseil Constitutionnel, a été partiellement censurée, d'une sur l'isolement prolongé des malades sans intervention d'un juge judiciaire, et d'autre part sur l'accès élargi au dispositif de traçage des malades et de leur entourage.

Le décriptage complet est à retrouver sur le wikiterritorial du CNFPT

👉 <https://www.wikiterritorial.cnfpt.fr/xwiki/wiki/encyclopedie/view/fiches/La%20prolongation%20de%20l%E2%80%99%C3%A9tat%20d%E2%80%99urgence%20sanitaire%20et%20les%20autres%20dispositions%20de%20la%20loi%20du%2011%20mai%202020/>

 Centre national de la fonction publique territoriale ... + Follow ...
53,000 followers
1d · Edited · 🌐

Un #webinaire #CNFPT sur l'impact de la crise sanitaire #covid_19 sur les documents d'urbanisme

Un ensemble d'ordonnances ont été publiées dans le cadre de la gestion de la crise sanitaire liée au COVID 19. Certaines d'entre elles concernent des procédures envisagées dans le Code de l'urbanisme, d'autres sont adaptées à cette situation particulière. Le CNFPT organise un webinaire sur le sujet le 4 juin 2020, de 13h30 à 14h30. Objectif ? Présenter les impacts et conséquences des dites ordonnances sur les documents d'urbanisme.

Le suivi du webinaire nécessite une inscription préalable afin de récupérer l'adresse de connexion,

- Pour les agents territoriaux, rdv sur la plateforme d'inscription en ligne du CNFPT : <https://lnkd.in/gWTBMBp> avec le code d'inscription SXWE1004.
- Pour les agents territoriaux dans l'incapacité de s'inscrire depuis la plateforme d'inscription en ligne du CNFPT (indisponibilité des services RH) et pour les non territoriaux : <https://lnkd.in/d3vB-jk>

= d'infos sur notre site : <https://lnkd.in/d2we7qP>

See translation

FÉDÉRATION DES OPH

OPH
LA FÉDÉRATION
Avec vous, solidaires
et pour longtemps

Rechercher...

Actualités | Agenda | La Fédération | Les Offices | Publications | **Ressources** | Identification

générale actualité

Mai 2020 Covid-19 : informations sur la reprise d'activité, la relance et les impacts de la crise sanitaire

Coronavirus (COVID-19)
Informations aux OPH
Mai 2020

20/05/2020 - Retrouvez ici les informations communiquées par la Fédération aux Offices Publics de l'Habitat concernant les conséquences du Covid-19 pour le mois de mai 2020 au fur et à mesure des évolutions législatives et réglementaires.

[LIRE L'ARTICLE COMPLET](#)

Communiqué de presse - Conférence de presse en ligne de la FOPH - 29 avril 2020

20/04/2020 - Conférence de presse en ligne du 29 avril 2020 de la **Fédération des Offices Publics de l'Habitat** sur l'impact de la crise sanitaire pour les locataires et les OPH. Ils débattent en présence de M. Marcel Rogemont, Président de la FOPH, de Mme Dominique Estrozi-Sassone, Secrétaire Générale de la FOPH, Sébastien des Aigues-Martimes, conseiller de la métropole Nice Côte d'Azur, administrateur de Côte d'Azur Habitat et de M. Stéphane Troussel, Vice-président de la FOPH, Président du Conseil Départemental de Seine-Saint-Denis, Président de Seine-Saint-Denis Habitat.

[LIRE L'ARTICLE COMPLET](#)

actualité professionnelle

Webinaire DAF avec l'AFA sur les atteintes à la probité et la prévention de la corruption le 9 juin 2020

27/05/2020 - Un **webinaire** consacré aux atteintes à la probité et à la prévention de la corruption, organisé en partenariat avec l'Agence Française Anticorruption (AFA), se tiendra le **mardi 9 juin 2020 à 14h30**.

[LIRE L'ARTICLE COMPLET](#)

Covid-19 : l'actualité comptable et financière

19/05/2020 - Les équipes de la Fédération nationale des OPH mettent régulièrement à votre disposition les **informations comptables et financières** concernant l'activité des organismes de logement social, en lien avec la crise sanitaire.

[LIRE L'ARTICLE COMPLET](#)

La cession de Certificats d'économie d'énergie (CEE), TVA et comptabilisation

19/05/2020 - La cession des Certificats d'économie d'énergie (CEE) est-elle soumise à la TVA ? Quel enregistrement comptable pour les CEE ? Poursuivez la lecture pour consulter les réponses.

Avril 2020 Covid-19 - Informations et ressources : impacts de la crise sanitaire sur les OPH

Coronavirus (COVID-19)
Informations aux OPH
Avril 2020

24/04/2020 - Retrouvez ici les informations communiquées par la Fédération aux Offices Publics de l'Habitat concernant les conséquences du Covid-19 pour le mois d'avril 2020 au fur et à mesure des évolutions législatives et réglementaires.

[LIRE L'ARTICLE COMPLET](#)

Les acteurs de la construction en Bretagne signent une charte de bonnes pratiques pour la reprise d'activité des chantiers

23/04/2020 - Afin de faire face à la crise sanitaire liée au Covid-19, organismes HLM, acteurs de l'accession aidée, architectes et entreprises du BTP de Bretagne ont signé hier une charte de bonnes pratiques pour la reprise d'activité des chantiers.

[LIRE L'ARTICLE COMPLET](#)

Avec Vous n°103 spécial numérique est en ligne

14/04/2020 - En 2019 la Fédération a lancé son 3^e appel à projets intitulé "Le numérique au service de la transformation des usages". Ce 103^e numéro d'**Avec Vous** présente 21 réponses d'Offices Publics de l'Habitat qui ont, par des actions et partenariats innovants, impulsé d'importants changements en matière de relation client ou d'organisation interne.

Retrouvez également le **synthèse de la journée « Digital et Innovation »** du 13 février dernier, qui a réuni les 6 lauréats de l'appel à projets, et a réuni à Paris acteurs du logement social et spécialistes du digital.

21 réponses d'Offices Publics de l'Habitat

Le questionnaire à remplir pour consulter les réponses de la Fédération.

[LIRE L'ARTICLE COMPLET](#)

Webinaires DAF - Fiscalité des 6 et 14 mai 2020 : les supports en ligne

13/05/2020 - Deux webinaires DAF sur le thème de la fiscalité se sont tenus les 6 et 14 mai 2020, réunissant chacun plus de 130 participants. Le premier était consacré à la réforme des règles de TVA applicables aux opérations de logement social suite à la Loi de Finances 2020. Le second traitait les autres aspects de la loi de Finances 2020 concernant les DAF.

[LIRE L'ARTICLE COMPLET](#)

Covid-19 : l'actualité RH/droit social

Coronavirus (COVID-19)
Actualités RH / Droit social
en partenariat avec
Cepstan Avocats

11/05/2020 - Les équipes de la Fédération nationale des OPH se mobilisent aux côtés de Cepstan Avocats pour vous donner régulièrement des informations juridiques en matière de droit du travail liées aux dernières mesures gouvernementales concernant la crise sanitaire que traverse le pays.

[LIRE L'ARTICLE COMPLET](#)

Les Sociétés de coordination couvertes par la CCN des offices

07/05/2020 - Le 27 mars 2020 a été signé entre la Fédération des offices et les organisations syndicales de la branche un avenant N°6 à la Convention Collective Nationale des OPH qui étend l'application de la Convention Collective du personnel des offices à tous les salariés des Sociétés de coordination.

[LIRE L'ARTICLE COMPLET](#)

FSL : un exemple de travail partenarial en Loire-

FÉDÉRATION DES ESH

Fédération des ESH @FederationESH · 10 mai
Reprise des chantiers dans les #ESH [TEMOIGNAGE8] Comment relancer les opérations avec toutes les conditions de sécurité requises pour nos compagnons #COVID19 #LesHlmSeMobilisent youtube.com/watch?v=AQYxpl...

Jean-Luc SENECHAL
Directeur du Développement PROMOCIL

8

Fédération des ESH @FederationESH · 10 mai
Reprise des chantiers dans les #ESH [TEMOIGNAGE7] « Des guides de bonnes pratiques ont été mis en place pour assurer la sécurité des locataires et des différents intervenants » Fréddy Théry, Directeur du patrimoine #COVID19 #LesHlmSeMobilisent youtube.com/watch?v=LO-3dz...

Fréddy THÉRY
Directeur du Patrimoine

14

Fédération des ESH @FederationESH · 9 mai
Reprise des chantiers dans les #ESH [TEMOIGNAGE6] « Nous avons analysé la possibilité d'assurer cette continuité de chantier, en tenant compte de la mise en sécurité des compagnons » Hervé Gilliard, architecte #COVID19 #LesHlmSeMobilisent youtube.com/watch?v=KMCGMp...

6

Fédération des ESH @FederationESH · 25 mai
Relance de la construction #HLM : pour @VFournier_ si 70% des chantiers ont repris aujourd'hui, « il faut tout faire pour accélérer la production en 2021 » lesechos.fr/industrie-serv...

Les Echos @LesEchos · 25 mai
Immobilier : les files d'attente pour obtenir un HLM vont encore s'allonger trib.al/ZQUcMvu

12

Fédération des ESH @FederationESH · 24 avr.
INTERVIEW de @VFournier_ pour @AEF_Urbanisme - Après la reprise, "il faudra réfléchir la ville et le logement autrement" @lina_trabelsi #COVID19 #LesHlmSeMobilisent

Après la reprise, "il faudra réfléchir la ville et le logem...
La fédération des ESH, comme les autres composantes du mouvement HLM, travaille avec l'USH à l'...
@aefinfo.fr

12

Fédération des ESH @FederationESH · 2 avr.
Dans le cadre du groupement de commande USH / Paris Habitat, les ESH ont commandé 1,460 million de masques pour leurs équipes de proximité, les gardiens, employés d'immeuble très mobilisés sur le terrain au service des habitants des immeubles HLM #COVID19 #TousMobilises

UnionHlm @UnionHlm · 2 avr.
[Communiqué de presse] Le Mouvement #Hlm commande 3,5 millions de masques pour équiper les personnels de proximité de 440 organismes de logement sociaux, avec l'appui opérationnel de @Paris_Habitat #COVID19 #TousMobilises
union-habitat.org/communiques-pr...

9

Fédération des ESH @FederationESH · 7 mai
#COVID19 #LesHlmSeMobilisent Nouvelle série de témoignages sur la reprise des chantiers HLM : comment les #ESH s'organisent et se coordonnent avec leurs partenaires pour relancer les projets en cours => à suivre en 9 vidéos !

9

FÉDÉRATION DES OPH

LIRE L'ARTICLE COMPLET

Mars 2020 Covid-19 - Informations et ressources : impacts de la crise sanitaire sur les OPH

31/03/2020 - Retrouvez ici les informations communiquées par la Fédération aux Offices Publics de l'Habitat concernant les conséquences du Covid-19 pour le mois de mars 2020 : activité partielle, crise sanitaire et impacts sur les marchés publics, arrêt de chantier, échanges avec le gouvernement...

LIRE L'ARTICLE COMPLET

Communiqué de presse : la FOPH rend hommage à Jean-Marie Zoellé, président de Saint-Louis Habitat

07/04/2020 - Jean-Marie Zoellé, président de l'OPH Saint-Louis Habitat et maire de Saint-Louis, est décédé hier à Bonn, en Allemagne, des suites du Covid 19. La Fédération des Offices Publics de l'Habitat et toute la famille OPH lui rendent hommage et apportent leur soutien à sa famille.

LIRE L'ARTICLE COMPLET

Covid-19 : accédez aux ressources gouvernementales

06/04/2020 - Accédez aux ressources mises à disposition par le Gouvernement et actualisées quotidiennement sur le site [Info Coronavirus](#).

Informations
**CORONAVIRUS
COVID-19**

LIRE L'ARTICLE COMPLET

VOIR PLUS DE CONTENU

Communiqué de presse

COVID-19 CORONAVIRUS - COVID-19

Les acteurs du logement en Loire-Atlantique lancent une aide au paiement des loyers pour les locataires en difficulté.

LIRE L'ARTICLE COMPLET

30/04/2020 - Les acteurs du logement en Loire-Atlantique lancent une aide au paiement des loyers pour les locataires en difficulté. Poursuivre la lecture pour consulter le communiqué de presse.

Webinaire le 7 mai sur le guide juridique "Reprise d'activité d'un OPH"

29/04/2020 - La Fédération, en partenariat avec le cabinet EY, édite un Guide juridique sur la reprise d'activité d'un OPH. Un **Webinaire** en lien avec la publication de ce guide se tiendra le **jeudi 7 mai de 16h30 à 18h30**.

LIRE L'ARTICLE COMPLET

VOIR PLUS DE CONTENU

Action Logement @ActionLogement · 28 mars

[CP 27.03.20] Les Partenaires sociaux réaffirment la mobilisation de @ActionLogement face à l'aggravation de la crise sanitaire du #Coronavirus #COVID19. bit.ly/2QSlro2

Action Logement @ActionLogement · 23 mars

Action Logement se mobilise pour accompagner ses publics face à la crise sanitaire du covid

[CP] 20.03.20 @ActionLogement se mobilise pour accompagner ses publics face à la crise sanitaire du #Coronavirus #COVID19 en apportant son soutien aux #entreprises, en particulier les #TPE #PME, aux #salariés, #locataires et accédants à la propriété....

ActionLogement logo

5 18 21

Action Logement @ActionLogement · 29 avr.

En cette période exceptionnelle de confinement #COVID19, Action Logement reste mobilisé à vos côtés. #Merci à nos 10 000 abonnés de nous suivre. #enactionpourlelogement #reconnudutilitesociale

4 26 51

Action Logement @ActionLogement · 28 mars

[CP 27.03.20] #ActionLogement mobilise + de 600 #logements pour les personnels des #EHPAD : permettre aux #salariés de se rapprocher de leurs lieux de travail pour les aider à accomplir leur mission auprès de nos aînés. #Coronavirus #SolidariteCOVID19 bit.ly/33VBRBs

38 58